



*Presidenza  
del Consiglio dei Ministri*

CONFERENZA PERMANENTE PER I RAPPORTI TRA LO STATO,  
LE REGIONI E LE PROVINCE AUTONOME DI TRENTO E BOLZANO

Accordo tra il Governo, le Regioni e le Province autonome di Trento e di Bolzano sul documento recante "Procedura operativa per la valutazione e gestione dei rischi correlati all'igiene degli impianti di trattamento ad aria".

Repertorio atti n. **55** /CSR del 7 febbraio 2013

LA CONFERENZA PERMANENTE PER I RAPPORTI TRA LO STATO, LE REGIONI E LE  
PROVINCE AUTONOME DI TRENTO E BOLZANO

Nell'odierna seduta del 7 febbraio 2013;

VISTO l'articolo 4 del decreto legislativo 28 agosto 1997, n. 281, che prevede che il Governo, le Regioni e le Province autonome di Trento e Bolzano, in attuazione del principio di leale collaborazione e nel perseguimento di obiettivi di funzionalità, economicità ed efficienza dell'azione amministrativa, possono concludere in sede di Conferenza Stato-Regioni accordi, al fine di coordinare l'esercizio delle rispettive competenze e svolgere attività di interesse comune;

VISTA la nota in data 29 gennaio 2013, con la quale il Ministero del lavoro e delle politiche sociali ha trasmesso, ai fini del perfezionamento di un apposito accordo in questa Conferenza, il documento indicato in oggetto;

VISTA la lettera del 5 febbraio 2013, con la quale il predetto documento è stato portato a conoscenza delle Regioni e delle Province autonome di Trento e Bolzano;

CONSIDERATO che, nel corso dell'odierna seduta, i Presidenti delle Regioni e delle Province autonome di Trento e di Bolzano hanno espresso parere favorevole al perfezionamento dell'accordo;

ACQUISITO, nel corso dell'odierna seduta, l'assenso del Governo, delle Regioni e delle Province autonome di Trento e Bolzano;

SANCISCE ACCORDO

sul documento recante "Procedura operativa per la valutazione e gestione dei rischi correlati all'igiene degli impianti di trattamento ad aria", allegato sub A) parte integrante del presente atto.

Il Segretario  
Cons. Ermenegilda Siniscalchi



Il Presidente  
Dott. Piero Gnudi

Allegato A

**COMITATO 9**  
**COORDINATORE: Lorenzo Fantini**  
**Ministero del Lavoro e delle Politiche Sociali**

**SOTTOGRUPPO AGENTI BIOLOGICI DEL  
COMITATO 9 "AGENTI CHIMICI, FISICI E BIOLOGICI"  
DELLA COMMISSIONE CONSULTIVA PERMANENTE  
PER LA SALUTE E LA SICUREZZA SUL LAVORO**

**PROCEDURA OPERATIVA PER LA VALUTAZIONE E GESTIONE DEI RISCHI  
CORRELATI ALL'IGIENE DEGLI IMPIANTI DI TRATTAMENTO ARIA**

Procedura operativa per la valutazione e gestione dei rischi correlati all'igiene degli impianti di trattamento aria



## INDICE

PREMESSA.....	2
SCOPO DELLA PROCEDURA .....	3
CAMPO DI APPLICAZIONE.....	3
CONTROLLI SULL'IMPIANTO .....	4
ISPEZIONE VISIVA.....	4
ISPEZIONE TECNICA .....	7
FLOW CHART DELLA PROCEDURA OPERATIVA.....	10
ALLEGATI.....	11
Allegato 1. LEGGI REGIONALI IN MATERIA DI GESTIONE E MANUTENZIONE DEGLI IMPIANTI.....	11
Allegato 2 - ESEMPIO DI REGISTRO DEGLI INTERVENTI EFFETTUATI SULL'IMPIANTO .....	12
Allegato 3 – CHECK LIST PER L'ISPEZIONE VISIVA.....	13
Allegato 4 (a,b) – ANALISI MICROBIOLOGICHE ED INTERVENTI PREVISTI SULLA SEZIONE DI UMIDIFICAZIONE E SULLA TORRE EVAPORATIVA.....	15
Allegato 5 – INDICAZIONI PER IL MONITORAGGIO MICROBIOLOGICO DEI COMPONENTI DELL'IMPIANTO .....	17
Allegato 6 - RAPPORTO DI PROVA DELL'ISPEZIONE TECNICA (da allegare al registro degli interventi di manutenzione) .....	19
BIBLIOGRAFIA CONSIGLIATA .....	25
RIFERIMENTI NORMATIVI.....	26
GLOSSARIO .....	28
CREDITS.....	30



## PREMESSA

Garantire una buona qualità dell'aria degli ambienti di lavoro chiusi è importante per la salute dei lavoratori ed ha implicazioni di carattere sia sociale che economico. I contaminanti aerodispersi presenti negli ambienti di lavoro chiusi (ai sensi del D.Lgs. 81/2008 e s.m.i.) sono stati da tempo associati sia ad insorgenza di sintomatologia acuta aspecifica nota con il termine di *Sick Building Syndrome* (caratterizzata da insorgenza di mal di testa e astenia, sintomi irritativi a carico delle vie respiratorie, degli occhi, della cute che si risolvono con l'allontanamento dall'edificio) sia a patologie note con il termine *Building Related Illness* correlate all'aver frequentato un determinato edificio, che non si risolvono con il semplice allontanamento dall'ambiente di lavoro, rappresentate ad esempio da legionellosi<sup>1</sup>, aspergillosi, asma bronchiale e alveolite allergica.

Numerosi studi hanno evidenziato che la contaminazione microbiologica e chimica dell'aria negli ambienti chiusi è spesso imputabile a scarse condizioni igieniche, al sovraffollamento dei locali e a errori di progettazione e/o installazione degli impianti di trattamento dell'aria (impianti aeraulici), che non consentono una idonea pulizia e manutenzione degli stessi. In questi casi gli impianti possono causare la diffusione di numerosi inquinanti, provenienti dall'esterno o dall'interno, derivanti da residui di materiali da costruzione, da resti di origine vegetale e animale (piccioni, topi, insetti) o da muffe e batteri che possono contaminare l'acqua e le superfici all'interno degli impianti aeraulici.

Pertanto i rischi per il benessere e la salute dei lavoratori, riconducibili alla presenza di inquinanti aerodiffusibili di varia natura (fisica, chimica e biologica), devono essere controllati attraverso la corretta utilizzazione e manutenzione degli impianti aeraulici per garantire una buona qualità dell'aria immessa e migliorare le condizioni igieniche dell'ambiente di lavoro.

L'articolo 64 del D.Lgs. 81/2008 obbliga il datore di lavoro a provvedere alla regolare manutenzione e pulitura degli impianti di aerazione e, nello specifico, l'allegato IV: "Requisiti dei luoghi di lavoro" fornisce indicazioni in merito alla pulizia e alla manutenzione, evidenziando che:

---

<sup>1</sup> In presenza di un caso accertato di legionellosi, fatto salvo quanto già previsto dalla vigente normativa sulle procedure di competenza del Servizio di Igiene Pubblica del Dipartimento di Prevenzione della ASL, il datore di lavoro deve adottare le misure generali di tutela (art.15, D.Lgs. 81/2008) per la prevenzione e il controllo del potenziale rischio di esposizione a batteri appartenenti a *Legionella* spp. Informandone il Dipartimento di Prevenzione della ASL. In particolare, il Datore di Lavoro si avvale della collaborazione del Medico Competente e del Responsabile del Servizio di Prevenzione e Protezione al fine di individuare le misure necessarie a tutelare l'integrità fisica dei lavoratori esposti alle stesse eventuali fonti di rischio. Nella gestione di tale rischio, sentito anche il parere del Rappresentante dei Lavoratori per la Sicurezza, il Datore di Lavoro darà informazioni circa le misure predisposte e i comportamenti da adottare per evitare qualsiasi danno alla salute.



*"Gli stessi impianti devono essere periodicamente sottoposti a controlli, manutenzione, pulizia e sanificazione per la tutela della salute dei lavoratori. Qualsiasi sedimento o sporcizia che potrebbe comportare un pericolo immediato per la salute dei lavoratori dovuto all'inquinamento dell'aria respirata deve essere eliminato rapidamente".*

In merito a queste tematiche, nell'ultimo decennio, in Italia sono state prodotte diverse norme tecniche, linee guida e leggi regionali (vedi elenco in Allegato 1). Nonostante la documentazione a disposizione, può risultare complicato orientarsi tra obblighi di legge e adempimenti di tipo volontario.

#### **SCOPO DELLA PROCEDURA**

Questa procedura fornisce al Datore di Lavoro indicazioni pratiche per la valutazione e gestione dei rischi correlati all'igiene degli impianti di trattamento aria e per la pianificazione degli interventi di manutenzione, in considerazione di quanto riportato nelle Leggi regionali, Linee Guida nazionali e norme tecniche prodotte sull'argomento.

#### **CAMPO DI APPLICAZIONE**

La procedura è riferita a tutti gli impianti di trattamento dell'aria, a servizio di ambienti di lavoro chiusi, destinati a garantire il benessere termo-igrometrico degli occupanti, la movimentazione e la qualità dell'aria. Gli impianti semplificati dal punto di vista strutturale e funzionale (ad esempio privi di umidificazione) sono interessati dalla procedura solo per le parti di pertinenza.

Sono esclusi gli impianti di regolazione della temperatura senza immissione forzata di aria esterna (ad esempio termoconvettori, condizionatori a parete, stufe) e gli impianti di processo per la realizzazione di particolari lavorazioni industriali.



## CONTROLLI SULL'IMPIANTO

Per la persistenza nel tempo della corretta funzionalità degli impianti e per il mantenimento dei requisiti igienici è necessario effettuare periodici interventi di pulizia e manutenzione che devono prevedere una ispezione visiva e se necessaria una tecnica. Le sezioni dedicate alle ispezioni e i relativi allegati contengono indicazioni tratte dalle Linee Guida dell'Accordo Stato Regioni 2006.

In particolare, il presente documento modifica le suddette linee guida per quanto concerne:

- la possibilità di valutare lo stato di manutenzione e quello igienico dell'impianto mediante l'ispezione visiva che può essere svolta indipendentemente da quella tecnica.
- la periodicità di esecuzione delle due tipologie di ispezioni (visiva e tecnica) non predeterminata, ma programmabile sulla base degli esiti di quelle precedenti.

Questo documento ribadisce la necessità dell'istituzione di un registro degli interventi effettuati sull'impianto (già previsto dalle Linee Guida dell'Accordo Stato Regioni 2006), fornendo anche una check list delle verifiche oggetto dell'ispezione visiva che unitamente ad un modello di rapporto dei risultati dell'ispezione tecnica dovranno essere allegati al suddetto registro.

## ISPEZIONE VISIVA

L'ispezione visiva permette di accertare lo stato dei vari componenti dell'impianto nell'ambito di interventi manutentivi programmati. Tale esame consiste nel valutare lo stato igienico di alcuni punti critici dell'impianto e la loro funzionalità.

- **Responsabile della pianificazione degli interventi di manutenzione:** Datore di Lavoro o suo incaricato (RSPP, etc.)
- **Esecutore:** personale incaricato della manutenzione ordinaria dell'impianto. Riguardo gli eventuali obblighi formativi di tale personale il riferimento è dato dalle Leggi Regionali e dalle Linee Guida Accordo Stato Regioni 2006.
- **Periodicità:** Fatte salve le indicazioni del fabbricante presenti sul manuale di istruzione e d'uso o eventuali indicazioni di specifiche leggi, la frequenza delle ispezioni visive consigliata è annuale, o comunque stabilita in base ai risultati delle precedenti ispezioni e della valutazione dei rischi<sup>2</sup>.

---

<sup>2</sup> La variazione delle condizioni ambientali o di lavoro, l'usura o la presenza di fonti di inquinamento a carattere temporaneo (cantieri edili civili, lavori di manutenzione stradale, scavi ecc) ecc. potrebbero rendere necessari controlli più frequenti. Una periodicità semestrale è raccomandata per edifici con sistemi di umidificazione supplementare (umidificazione adiabatica) o situati in aree con clima a umidità elevata causa del potenziale aumento di crescita microbica.



## Principali componenti dell'impianto da ispezionare:

### UNITA' DI TRATTAMENTO DELL'ARIA (UTA)

- Serrande di presa dell'aria esterna: valutare la presenza di sporcizia, detriti, resti di origine vegetale e animale.
- Filtri: valutare lo stato di deterioramento, la quantità di polvere depositata, la sporcizia e l'eventuale presenza di muffe; è necessario tenere comunque conto delle informazioni fornite dal fabbricante circa la durata dei filtri.
- Vasca di recupero dell'acqua di condensa: accertarsi che sia pulita, senza detriti, calcare, sedimenti o evidenti tracce di biofilm.
- Sifone di drenaggio: valutare la presenza di incrostazioni, sporcizia o qualsiasi altra possibile causa di intasamento.
- Pareti: valutare la presenza di sporcizia, ruggine o evidente proliferazione di muffe.
- Batterie di scambio termico: valutare lo stato di conservazione e la presenza di sporcizia, contaminazione microbiologica, incrostazioni o rotture.
- Umidificatori: valutare la presenza di eventuali depositi di calcare o di incrostazioni sulle parti a contatto con l'acqua e il deposito di acqua nella camera di umidificazione.

### TERMINALI DI MANDATA DELL'ARIA

Valutare le condizioni igieniche, la presenza di sporcizia, di residui fibrosi, di accumuli di polvere, di tracce di sporco sulle pareti immediatamente circostanti.

### CONDOTTE DELL'ARIA

Valutare la presenza o meno di polvere, detriti, incrostazioni e evidenti tracce di crescita microbica (muffe) in una parte rappresentativa dei componenti in mandata e in ripresa (condotte rigide, condotte flessibili, rivestimenti termoacustici, serrande ecc).

### TORRI DI RAFFREDDAMENTO

Valutare la presenza o meno di incrostazioni, materiale sedimentato e biofilm microbico nel bacino della torre di raffreddamento.



Come previsto nelle Linee Guida dell'Accordo Stato Regioni 2006, per ciascun impianto deve essere predisposto e aggiornato un registro degli interventi di manutenzione ordinari e straordinari, di cui si propone un modello nell'Allegato 2.

Gli esiti delle verifiche effettuate durante l'ispezione visiva vengono raccolti nell'apposita check list (Allegato 3), la quale conservata insieme al registro degli interventi di manutenzione può costituire un utile strumento per la valutazione nel tempo dello stato igienico dell'impianto. Il tecnico incaricato della manutenzione, valutati i requisiti igienici dell'impianto, indica i necessari interventi manutentivi, di pulizia o sanificazione, o gli ulteriori controlli, verifiche e accertamenti da compiere nell'immediato o come prossimo intervento programmato.





## ISPEZIONE TECNICA

L'ispezione tecnica prevede normalmente campionamenti e/o controlli tecnici sui componenti dell'impianto al fine di valutarne l'efficienza, lo stato di conservazione e le condizioni igieniche. Essa permette di diagnosticare le criticità manifestate dall'impianto, le misure da intraprendere e la tempistica con la quale intervenire.

- **Responsabile della pianificazione degli interventi di manutenzione:** Datore di Lavoro o suo incaricato (RSPP, etc.)
- **Esecutore:** servizio tecnico o personale specializzato<sup>3</sup> incaricato della manutenzione
- **Periodicità:** In considerazione della diversità delle tipologie d'impianto e della varietà delle condizioni ambientali e climatiche, non è possibile predeterminare in via generale la periodicità di esecuzione dell'ispezione. Questa dovrà essere determinata di caso in caso, sulla base della valutazione dei rischi specifici presenti. L'ispezione tecnica può essere programmata sulla base dell'esito dell'ispezione visiva e delle precedenti ispezioni tecniche. Tuttavia, nel caso dei controlli microbiologici (Allegato 4 a, b) su alcuni componenti dell'impianto può essere prevista o suggerita una periodicità (vedi di seguito).

**Principali componenti dell'impianto da ispezionare e operazioni da effettuare:**

### UNITA' DI TRATTAMENTO DELL'ARIA (UTA)

- o Misura della differenza di pressione dell'aria a monte e a valle dei corpi filtranti, al fine di escludere intasamenti dovuti all'accumulo di polvere.
- o Misura della differenza di portata a monte e a valle delle batterie di scambio termico, al fine di valutarne il corretto stato di manutenzione.
- o Monitoraggio microbiologico dell'acqua circolante nella sezione di umidificazione adiabatica (Allegato 4a), al fine di valutare l'entità della contaminazione microbica.

**NOTA:** Gli impianti con sezioni di umidificazione di tipo adiabatico con ricircolo dell'acqua (in parte sostituita e in parte riciclata) potrebbero necessitare di controlli più frequenti perché potenzialmente soggetti a fenomeni di proliferazione batterica. Per le sezioni di umidificazione adiabatiche con ricircolo potrebbe essere necessaria una frequenza almeno

---

<sup>3</sup> Riguardo gli eventuali obblighi formativi del personale deputato a svolgere l'ispezione vedi Leggi Regionali e Linee Guida Accordo Stato Regioni 2006



semestrale, per quelle senza ricircolo almeno annuale. I controlli sull'acqua delle sezioni di umidificazione a vapore possono invece essere non necessari poiché la temperatura del vapore, utilizzato nel processo di umidificazione, garantisce l'eliminazione dei microrganismi potenzialmente presenti.

#### CONDOTTE

- o Misura della quantità di polvere sedimentata, al fine di valutare che le condizioni igieniche rientrino nei limiti di accettabilità.
- o Valutazione dello stato di conservazione di eventuali rivestimenti termoacustici e delle serrande, al fine di valutare l'eventuale polverizzazione e contaminazione della coibentazione e il corretto funzionamento delle serrande.

#### TERMINALI DI MANDATA

- o Misurazioni, a campione, della portata dell'aria in corrispondenza dei terminali di mandata<sup>4</sup> negli ambienti trattati e confronto con quella riportata da progetto, al fine di valutare l'eventuale presenza di intasamenti (causa di riduzione del flusso), o il malfunzionamento delle serrande.
- o Controllo dei parametri microclimatici (Temperatura – Umidità Relativa – Velocità dell'Aria) specialmente in caso di monitoraggio ambientale finalizzato alla valutazione della contaminazione microbiologica dell'aria.

#### TORRI

- o Monitoraggio microbiologico dell'acqua del bacino della torre di raffreddamento al fine di valutare l'entità della contaminazione microbica (Allegato 4b).
- o Le operazioni di drenaggio e di pulizia andrebbero svolte almeno due volte l'anno, e comunque sempre dopo un periodo di non utilizzo. In occasione di tali operazioni non è normalmente necessario effettuare i controlli microbiologici.

#### MONITORAGGIO MICROBIOLOGICO DELL'IMPIANTO

Alcune leggi regionali prescrivono di valutare lo stato igienico dei componenti dell'impianto attraverso il monitoraggio microbiologico delle superfici a contatto con il flusso d'aria. In tal caso è raccomandabile valutare le cariche totali batteriche e micetiche (come riportato in Allegato 5). Nel caso in cui gli occupanti

<sup>4</sup> In caso di impianti a tutt'aria con ricircolo verificare il rispetto della destinazione d'uso degli ambienti. Fonti di inquinamento interno (tipo di attività lavorativa, numero di occupanti, etc.) possono infatti incidere sulle condizioni igieniche dell'impianto.



di ambienti lavorativi chiusi lamentino sintomatologie potenzialmente correlabili con l'esposizione ad allergeni di origine biologica (riniti, dermatiti, asma, etc) occorre escludere tale rischio attraverso la ricerca di contaminanti di origine microbica, animale o vegetale.

Come previsto dalle Linee Guida dell'Accordo Stato Regioni 2006, al termine dell'ispezione i risultati devono essere riportati in un rapporto scritto, per il quale può essere utilizzato il formato proposto nell'allegato 6 che fornisce anche indicazioni per l'interpretazione dei rilievi effettuati.

Le analisi relative ad alcuni parametri sopra elencati (ad esempio particolato depositato nelle condotte, caduta di portata dell'aria nelle batterie di scambio termico, cariche microbiche) possono essere utilizzate come valutazione dell'efficacia degli interventi di pulizia o sanificazione attuati.



**FLOW CHART DELLA PROCEDURA OPERATIVA**

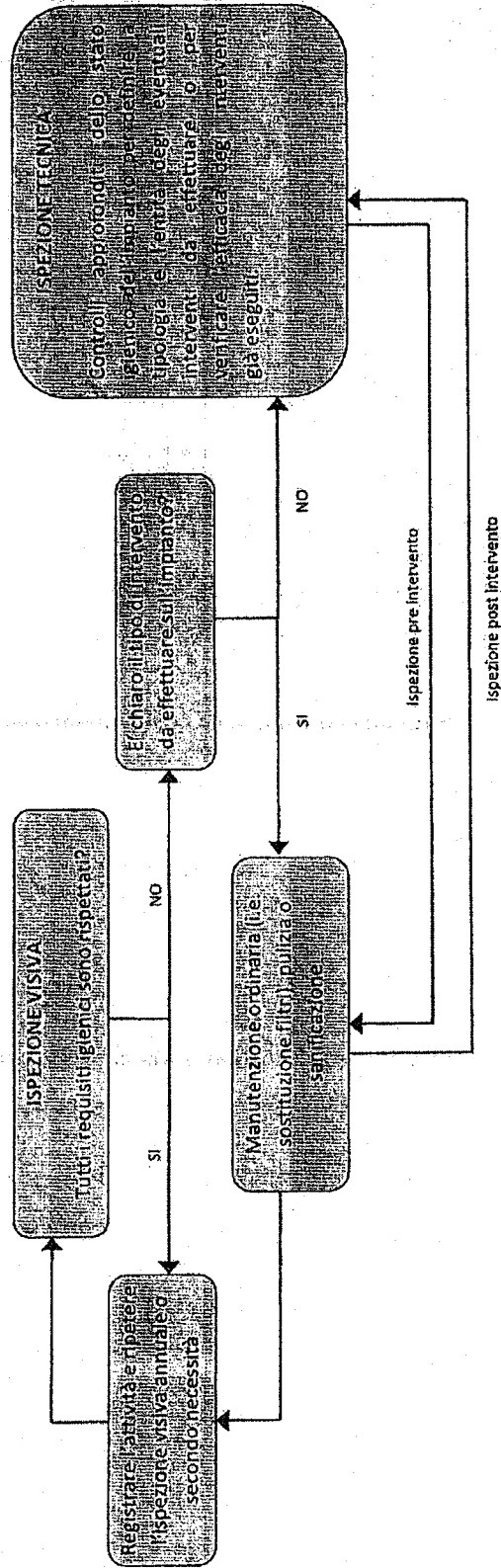

Procedura operativa per la valutazione e gestione dei rischi correlati all'igiene degli impianti di trattamento aria



ALLEGATI

Allegato 1. LEGGI REGIONALI IN MATERIA DI GESTIONE E MANUTENZIONE DEGLI IMPIANTI

Regione	Anno	Contenuti	Campi di applicazione	Formazione specifica degli operatori	Albo operatori abilitati	Limiti di contaminazione	Registro interventi
Liguria	2002	Disciplina per la costruzione, installazione, manutenzione e pulizia degli impianti aeraulici. Legge Regionale n.24 del 2 luglio 2002	Tutti gli impianti aeraulici installati in ambienti con V aria > 1000 m <sup>3</sup>	SI	SI	SI	SI
Liguria	2003	Regolamento di attuazione della legge Regionale n.24 del 2 luglio 2002 Decreto del Presidente della giunta Regionale n.8/REG del 16 aprile 2003	Tutti gli impianti aeraulici installati in ambienti con V aria > 1000 m <sup>3</sup>	SI	SI	SI	SI
Piemonte	2008	Raccomandazioni per la sorveglianza, la prevenzione e il controllo delle polmoniti da Legionella Determinazione n.109 del 4 marzo 2008	Strutture sanitarie pubbliche e private	NO	NO	SI	SI
Emilia Romagna	2008	Linee Guida per la sorveglianza e il controllo della legionellosi Deliberazione della Giunta Regionale n.1115 del 21 luglio 2008	Strutture turistico-ricettive, sanitarie, socio-sanitarie e socio-assistenziali	NO	NO	SI	NO
Puglia	2008	Norme in materia sanitaria Legge Regionale n.45 del 23 dicembre 2008	Strutture sanitarie, scuole, strutture penitenziarie, strutture turistico-ricettive	NO	NO	NO	SI
Lombardia	2009	Linee guida per la prevenzione e controllo della legionellosi Decreto n. 1751 del 24 febbraio 2009	Impianti di condizionamento di strutture sanitarie e sociosanitarie, comunitarie, turistiche ecc...	NO	NO	SI	SI
Molise	2011	Norme per la prevenzione della diffusione delle malattie infettive Legge Regionale n.15 del 13 luglio 2011	Ogni ambiente pubblico e privato (espressamente compresi gli industriali) con V aria > 1000 m <sup>3</sup>	NO	NO	SI	SI

Procedura operativa per la valutazione e gestione dei rischi correlati all'igiene degli impianti di trattamento aria



**Allegato 2 - ESEMPIO DI REGISTRO DEGLI INTERVENTI EFFETTUATI SULL'IMPIANTO**

<b>Tipo di Verifica</b>  <b>Periodica ordinaria/Straordinaria</b>  (ispezione visiva/ ispezione tecnica)	<b>Data</b>	<b>Nome dell'incaricato della manutenzione</b>	<b>Tipologia di intervento/i</b>  (I.e: sostituzione filtri, ispezione tecnica, sanificazione, altro, etc)	<b>Prossimo Intervento programmato</b>



### Allegato 3 – CHECK LIST PER L'ISPEZIONE VISIVA

Impianto a servizio dell'edificio: \_\_\_\_\_

Sito in: \_\_\_\_\_

Data: \_\_\_\_\_

Verifica	SI	NO	NA	Indicazioni operative in caso di risposta negativa	Note
Rispetto al contesto ambientale dell'ultima ispezione visiva sono assenti fonti esterne temporanee e non che possono incidere sulla qualità dell'aria aspirata (cantieri, scavi, lavori stradali ecc.)?				Prevedere esami visivi più frequenti per la verifica del mantenimento dei requisiti igienici minimi necessari a garantire aria salubre negli ambienti di lavoro.	
Le serrande di presa dell'aria esterna sono libere da sporcizia, detriti, resti di organismi animali o altre fonti di possibile inquinamento dell'aria aspirata?				Pulire ed eventualmente sanificare.	
Il tempo di esercizio dei filtri rispetta quanto previsto dal produttore?				Sostituire i filtri.	
I filtri dell'UTA appaiono in buono stato di conservazione, sufficientemente puliti, privi di contaminazioni fungine evidenti?				Sostituire i filtri.	
La vasca di recupero dell'acqua di condensa è pulita, priva di incrostazioni, sedimenti o evidenti tracce di sedimenti?				Pulire ed eventualmente sanificare.	
Il sifone di drenaggio è privo di incrostazioni o sporcizia che ne possa provocare l'intasamento?				Pulire ed eventualmente sanificare.	
Le pareti e il pavimento dell'UTA sono pulite senza tracce di sporcizia, ruggine o di evidente proliferazione di muffe?				Pulire ed eventualmente sanificare.	

Procedura operativa per la valutazione e gestione dei rischi correlati all'igiene degli impianti di trattamento aria

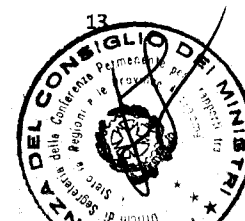

Verifica	SI	NO	NA	Indicazioni operative in caso di risposta negativa	Note
Le batterie di scambio termico (in particolare le superfici alettate) sono integre, ben conservate, prive di incrostazioni, ruggine o contaminazione microbica?				Pulire o sanificare, in alternativa programmare un'Ispezione Tecnica.	
Le pareti della camera di umidificazione sono prive di incrostazioni e sedimenti?				Sanificare o programmare una Ispezione Tecnica.	
I terminali di mandata dell'aria negli ambienti sono puliti, senza tracce di depositi di polvere o fibre di alcun genere?				Pulire. In caso di dubbi sullo stato di pulizia delle condotte programmare una Ispezione Tecnica.	
Le condotte dell'aria sono pulite, prive di polvere, incrostazioni, detriti o di tracce di proliferazione fungina (punti di controllo a campione consigliati: superfici, serrande, silenziatori, tagliafuoco)?				Pulire e sanificare o programmare una Ispezione Tecnica.	
Il bacino della torre di raffreddamento è privo di evidenti incrostazioni, materiale sedimentato e/o biofilm microbico?				Svuotare, pulire e sanificare o programmare una Ispezione Tecnica.	
L'acqua della torre di raffreddamento è stata sostituita almeno due volte nel corso dell'anno (all'inizio e alla fine della stagione fredda)?				Svuotare la torre, pulire ed eventualmente sanificare.	

NA = non applicabile

**CONCLUSIONI DELL'ISPEZIONE VISIVA (da riportare nel registro di manutenzione)**

\_\_\_\_\_

\_\_\_\_\_

**Nominativo dell'incaricato**

\_\_\_\_\_

**FIRMA**

\_\_\_\_\_





**Allegato 4 (a,b) – ANALISI MICROBIOLOGICHE ED INTERVENTI PREVISTI SULLA SEZIONE DI UMIDIFICAZIONE E SULLA TORRE EVAPORATIVA.**

a) La carica batterica totale nell'acqua della sezione di umidificazione deve essere rilevata a temperature di incubazione di 20°C ±1°C e 36°C ±1°C e non deve avere valori superiori a 10<sup>6</sup> UFC/L (Linee Guida per la prevenzione e il controllo della legionellosi - 2000).

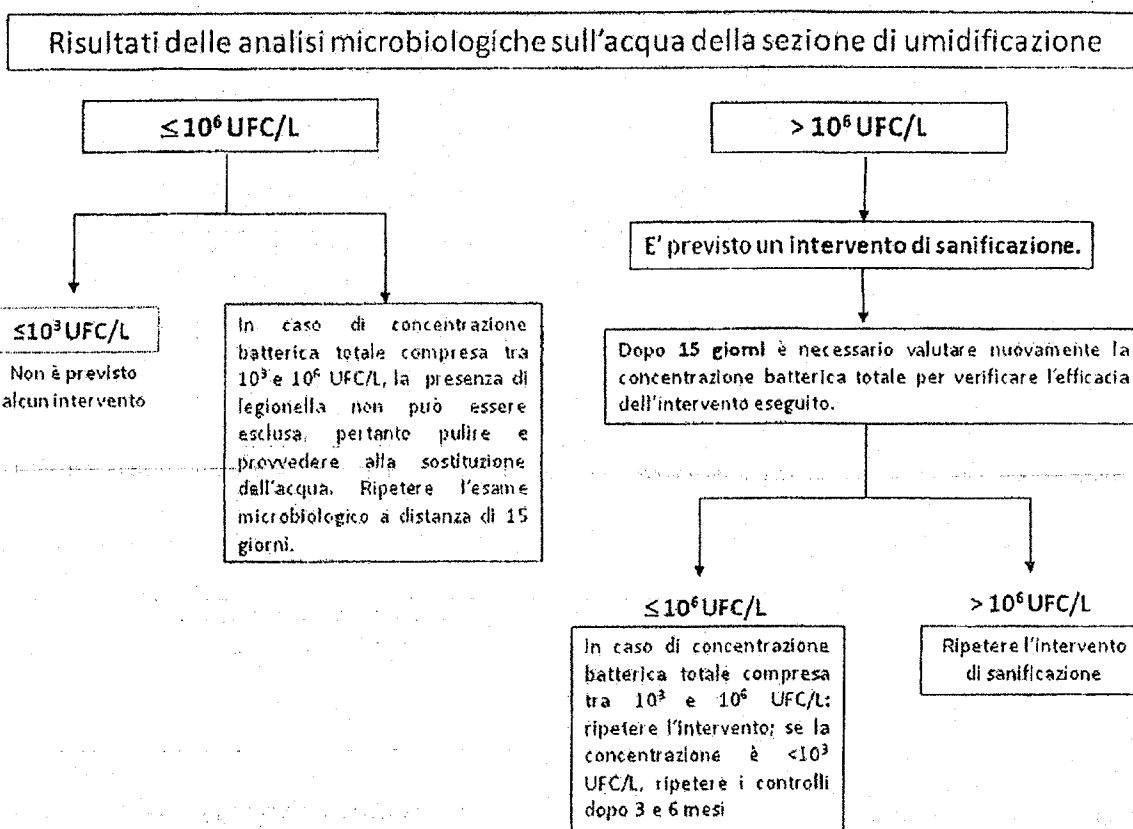

b) La carica batterica totale nell'acqua prelevata dalla torre evaporativa deve essere rilevata a temperature di incubazione di  $20^{\circ}\text{C} \pm 1^{\circ}\text{C}$  e  $36^{\circ}\text{C} \pm 1^{\circ}\text{C}$  e non deve avere valori superiori a 10 alla settima UCF/L (Linee Guida per la prevenzione e il controllo della legionellosi - 2000).

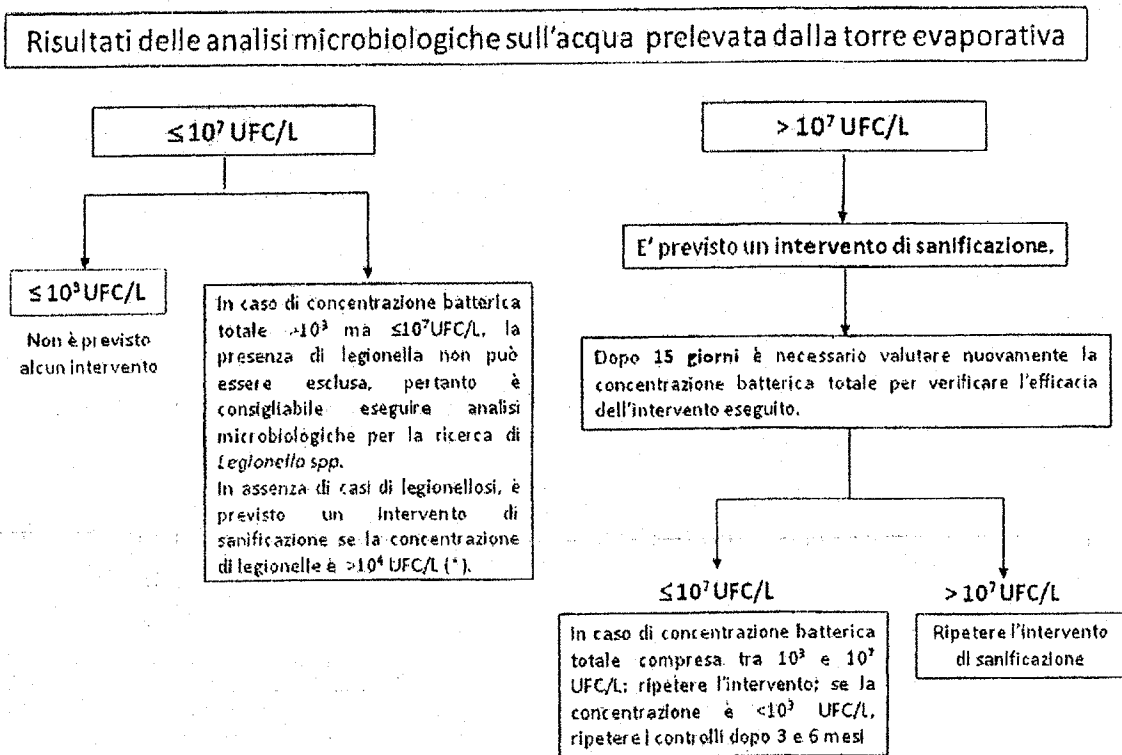

(\*) Limite indicato nelle Linee Guida recanti indicazioni sulla legionellosi per i gestori di strutture turistico-recettive e termali - 2005.

