



## *Presidenza del Consiglio dei Ministri*

CONFERENZA PERMANENTE PER I RAPPORTI TRA LO STATO,  
LE REGIONI E LE PROVINCE AUTONOME DI TRENTO E DI BOLZANO

**Accordo, ai sensi dell'articolo 5, commi 2 e 3, del decreto 9 marzo 2022, n. 3462 del Ministro del turismo, di concerto con il Ministro dell'economia e delle finanze, per la ripartizione delle risorse del "Fondo unico nazionale per il turismo di conto capitale" disponibili sul capitolo 7115 in conto residui di lettera f) e sull'approvazione del programma di interventi, in attuazione dell'articolo 1, comma 368, della legge 30 dicembre 2021, n. 234.**

Rep. atti n. 225/CSR del 27 novembre 2025.

### **LA CONFERENZA PERMANENTE PER I RAPPORTI TRA LO STATO, LE REGIONI E LE PROVINCE AUTONOME DI TRENTO E DI BOLZANO**

Nella seduta del 27 novembre 2025:

**VISTO** l'articolo 4 del decreto legislativo 28 agosto 1997, n. 281;

**VISTA** la legge 23 dicembre 2009, n. 191 e, in particolare, l'articolo 2, comma 109, che ha abrogato, a partire dal 1° gennaio 2010, gli articoli 5 e 6 della legge 30 novembre 1989, n. 386, con ciò disponendo che le province autonome di Trento e di Bolzano non partecipano alla ripartizione di finanziamenti statali;

**VISTO** il decreto legislativo 29 dicembre 2011, n. 229, recante "Attuazione dell'articolo 30, comma 9, lettere e), f) e g), della legge 31 dicembre 2009, n. 196, in materia di procedure di monitoraggio sullo stato di attuazione delle opere pubbliche, di verifica dell'utilizzo dei finanziamenti nei tempi previsti e costituzione del Fondo opere e del Fondo progetti";

**VISTO**, in particolare, l'articolo 1, comma 1, lettera a), del decreto legislativo n. 229 del 2011, il quale prevede l'obbligo per le amministrazioni pubbliche di detenere e alimentare un sistema gestionale informatizzato contenente le informazioni anagrafiche, finanziarie, fisiche e procedurali relative alla pianificazione e programmazione delle opere e dei relativi interventi, nonché all'affidamento ed allo stato di attuazione di tali opere ed interventi, a partire dallo stanziamento iscritto in bilancio fino ai dati dei costi complessivi effettivamente sostenuti in relazione allo stato di avanzamento delle opere;

**VISTA** la legge 30 dicembre 2021, n. 234, recante "Bilancio di previsione dello Stato per l'anno finanziario 2022 e bilancio pluriennale per il triennio 2022-2024", e, in particolare, l'articolo 1 che, ai commi 366 e 368, istituisce nello stato di previsione della spesa del Ministero del turismo, rispettivamente, il Fondo unico nazionale per il turismo di parte corrente e il Fondo unico nazionale per il turismo di conto capitale;

**VISTA** la legge 30 dicembre 2023, n. 213, recante "Bilancio di previsione dello Stato per l'anno finanziario 2024 e bilancio pluriennale per il triennio 2024-2026", che ha rifinanziato il Fondo unico nazionale per il turismo di conto capitale;

**VISTO** il decreto 26 febbraio 2013 del Ministero dell'economia e delle finanze, recante "Attuazione dell'art. 5 del decreto legislativo 29 dicembre 2011, n. 229, concernente la definizione dei dati riguardanti le opere pubbliche, oggetto del contenuto informativo minimo dei sistemi gestionali informatizzati che le Amministrazioni e i soggetti aggiudicatori sono tenute a detenere e a comunicare alla banca dati delle amministrazioni pubbliche, di cui all'art. 13 della legge 31 dicembre 2009, n. 196";



## *Presidenza del Consiglio dei Ministri*

CONFERENZA PERMANENTE PER I RAPPORTI TRA LO STATO,  
LE REGIONI E LE PROVINCE AUTONOME DI TRENTO E DI BOLZANO

**VISTI** i decreti del Ministro del turismo, di concerto con il Ministro dell'economia e delle finanze, 9 marzo 2022, n. 3462, 1° luglio 2022, n. 8426 e 19 aprile 2023, n. 8019;

**VISTO**, in particolare, l'articolo, 5, commi 2 e 3, del citato decreto ministeriale n. 3462 del 2022, come modificato dal menzionato decreto n. 8019 del 2023, il quale prevede, tra l'altro, che con decreto del Ministro del turismo, di concerto con il Ministro dell'economia e delle finanze, previo accordo in sede di Conferenza permanente per i rapporti tra lo Stato, le regioni e le province autonome di Trento e di Bolzano anche sulla base di una proposta in auto coordinamento, si provvede, tenuto conto delle risorse disponibili e degli obiettivi da perseguire, alla ripartizione e assegnazione delle risorse alle regioni e che, con il medesimo decreto, è definito il Piano degli investimenti recante gli interventi da realizzare, in attuazione dell'articolo 1, comma 368, della legge 30 dicembre 2021, n. 234;

**VISTO** il decreto prot. n. 9406 del 28 marzo 2024 del Ministro del turismo, che, all'articolo 2, comma 1, individua, nell'importo di 30.000.000,00 euro, la parte di competenza delle regioni nell'ambito della quota pari all'80% delle risorse del Fondo unico nazionale per il turismo di conto capitale per l'esercizio finanziario 2024;

**VISTO** l'accordo, ai sensi dell'articolo 5, commi 2 e 3, del decreto n. 3462 del 9 marzo 2022 del Ministro del turismo, di concerto con il Ministro dell'economia e delle finanze, per la ripartizione delle risorse del "Fondo unico nazionale per il turismo di conto capitale" per l'annualità 2024 e sull'approvazione del programma di interventi, in attuazione dell'articolo 1, comma 368, della legge 30 dicembre 2021, n. 234, sancito da questa Conferenza in data 19 giugno 2025, rep. atti n. 100/CSR, con cui sono state ripartite le risorse, pari a 30.000.000,00 euro, di cui al citato decreto prot. n. 9406 del 2024;

**CONSIDERATO** che le premesse del sopra citato accordo sancito da questa Conferenza in data 19 giugno 2025, rep. atti n. 100/CSR, riportano, tra l'altro, che "la restante parte delle risorse della quota dell'80% sarà oggetto di successiva finalizzazione, mediante decreto interministeriale, per la realizzazione di particolari interventi di interesse nazionale, di cui all'articolo 5 del D.I. prot. n. 3462 del 9 marzo 2022";

**VISTO** il decreto prot. n. 201334 del 2 luglio 2025 del Ministro del turismo, recante la programmazione di utilizzo delle risorse inerenti al Fondo unico nazionale per il turismo di conto capitale, disponibili sul capitolo 7115 in conto residui di lettera f);

**VISTO**, in particolare, l'articolo 1, comma 1, del decreto ministeriale sopra citato prot. n. 201334 del 2025, recante l'individuazione della quota, pari a euro 40.407.816,32, destinata alle regioni nell'ambito delle risorse del Fondo unico nazionale per il turismo di conto capitale per l'annualità 2024, disponibili sul capitolo 7115 in conto residui di lettera f);

**VISTA** la nota prot. GAB n. 257323 del 3 novembre 2025, acquisita, in data 4 novembre 2025, al prot. DAR n. 19119, con la quale il Capo di gabinetto del Ministro del turismo ha trasmesso, ai fini del perfezionamento dello stesso in questa Conferenza, lo schema di accordo, il quale riporta, tra le altre, le seguenti premesse:

*"-VISTO l'Atto di Programmazione del Fondo unico nazionale per il turismo di conto capitale per il triennio 2023 – 2025, prot. n. 8912/23 del 5 maggio 2023, nonché l'Atto di programmazione del Fondo*



## *Presidenza del Consiglio dei Ministri*

CONFERENZA PERMANENTE PER I RAPPORTI TRA LO STATO,  
LE REGIONI E LE PROVINCE AUTONOME DI TRENTO E DI BOLZANO

*unico nazionale per il turismo di conto capitale per il triennio 2023 – 2025 – aggiornamento anno 2024, prot. n. 11278 del 17 aprile 2024;*

*-VISTO, in particolare, l'articolo 5, comma 3, del citato Atto di programmazione delle risorse di parte capitale, prot. n. 11278 del 17 aprile 2024, rubricato «Riparto risorse», ai sensi del quale «Entro 60 giorni dall'adozione dell'Atto di programmazione, con Accordo sottoscritto in sede di Conferenza permanente per i rapporti tra lo Stato, le Regioni e le Province autonome di Trento e Bolzano, tenuto conto delle risorse disponibili e degli obiettivi da perseguire, si provvede alla ripartizione delle risorse di cui al comma 1 da assegnare a ciascuna Regione e Provincia autonoma anche sulla base di una proposta in auto-coordinamento.»;*

*-VISTO l'«Avviso di manifestazione di interesse per la presentazione di richieste di contributo a valere sulle risorse del Fondo unico nazionale per il turismo di conto capitale, disponibili sul capitolo 7115 in conto residui di lettera f)», prot. n. 212933 del 18 luglio 2025;*

*-VISTO, in particolare, l'articolo 2, comma 2 del citato Avviso, recante «L'importo massimo del cofinanziamento concedibile per le proposte presentate dalle Regioni ai sensi dell'articolo 1, comma 1 del presente Avviso è di € 2.000.000,00. L'importo minimo di cofinanziamento delle proposte è individuato in € 100.000,00»;*

*-VISTO, altresì, l'articolo 2, comma 5, del citato Avviso, recante «Nell'ipotesi in cui si rendessero disponibili risorse non interamente impiegate mediante le istanze presentate dalle Regioni, ai sensi dell'articolo 1, comma 1, del presente Avviso, vengono valutate, le ulteriori proposte “di riserva” presentate dalle Regioni, ai sensi dell'articolo 1, comma 4. Qualora dette ulteriori richieste risultino superiori, dopo la valutazione dei progetti di cui all'articolo 1, comma 1, al plafond di risorse residue, il Ministero del turismo si riserva di rimodulare proporzionalmente l'importo del contributo concedibile alle richieste ulteriori in base al già menzionato plafond»;*

*-VISTA la graduatoria approvata con decreto prot. n. 255744 del 27/10/2025, inerente all'Avviso prot. n. 212933 del 18 luglio 2025, recante le proposte progettuali, principali e di «riserva», queste ultime rimodulate proporzionalmente nell'importo concedibile, presentate dalle Regioni e ammissibili a cofinanziamento per un importo complessivo pari al totale delle risorse disponibili;*

*-CONSIDERATO che tutti gli interventi di carattere digitale proposti dalle Regioni e dalle Province autonome devono assicurare piena e completa interoperabilità con il *Tourism Digital Hub* di cui all'Investimento 4.1 – *Tourism Digital Hub* – della Componente M1C3 del PNRR;*

*-CONSIDERATO che le risorse di cui all'articolo 1, comma 1 del decreto del Ministro del turismo prot. n. 201334 del 2 luglio 2025 disponibili sul Fondo unico per il turismo di conto capitale, sono iscritte, per l'anno 2025, in conto residui di provenienza esercizio finanziario 2024, sul capitolo n. 7115 dello stato di previsione del Ministero del turismo”;*

**VISTA** la nota prot. DAR n. 19184 del 5 novembre 2025, con la quale l'Ufficio per il coordinamento delle attività della segreteria di questa Conferenza ha richiesto al Ministero del turismo di ricevere i documenti di cui all'articolo 1 e all'articolo 2 dello schema di accordo e il formale concerto del Ministero dell'economia e delle finanze al fine dell'avvio dell'*iter* istruttorio del provvedimento;



## *Presidenza del Consiglio dei Ministri*

CONFERENZA PERMANENTE PER I RAPPORTI TRA LO STATO,  
LE REGIONI E LE PROVINCE AUTONOME DI TRENTO E DI BOLZANO

**VISTA** la comunicazione acquisita al prot. DAR n. 19875 del 17 novembre 2025, con la quale l'Ufficio di gabinetto del Ministro del turismo ha trasmesso il documento relativo all'articolo 2 dello schema di accordo, concernente le schede intervento delle regioni;

**VISTA** la nota prot. DAR n. 20002 del 18 novembre 2025, con la quale l'Ufficio per il coordinamento delle attività della segreteria di questa Conferenza, nel diramare le suddette schede intervento, ha sollecitato il Ministero del turismo ad inviare i documenti di cui all'articolo 1 dello schema di accordo e il formale concerto del Ministero dell'economia e delle finanze al fine dell'avvio dell'*iter* istruttorio del provvedimento;

**VISTA** la nota prot. GAB n. 264314 del 19 novembre 2025, acquisita, in pari data, al prot. DAR n. 20153, con la quale il Capo di gabinetto del Ministro del turismo ha trasmesso la documentazione relativa all'articolo 1 dello schema di accordo, tra cui gli esiti delle riunioni del 3 luglio e del 5 agosto 2025 della Commissione Politiche per il turismo della Conferenza delle Regioni e delle Province autonome, recanti l'approvazione di una proposta formulata in auto coordinamento in merito all'utilizzo delle risorse di cui all'articolo 1, comma 1, del decreto ministeriale prot. n. 201334/25 del 2 luglio 2025;

**TENUTO CONTO** che, sulla base della suddetta proposta, allegata alla nota del 19 novembre 2025, acquisita, in pari data, al prot. DAR n. 20153, le risorse pari a euro 4.000.000,00 sono destinate al rifinanziamento dell'accordo di programma "Viaggio Italiano 2021-2024" e che le restanti risorse, pari a euro 36.407.816,32, sono destinate ad un avviso aperto alla presentazione di progettualità da parte delle regioni italiane con limite di spesa progettuale pari a 4 milioni di spesa per regione (2 di cofinanziamento + 2 di finanziamento FUNT), con possibilità di presentare più progetti, cantierabili immediatamente e anche in overbooking (indicando i prioritari) rispetto al primo progetto, con un massimo di 4 milioni, nel caso dovessero esserci risorse disponibilità per mancanza di progetti da parte di tutte le regioni;

**VISTA** la nota prot. DAR n. 20257 del 20 novembre 2025, con la quale l'Ufficio per il coordinamento delle attività della segreteria di questa Conferenza, nel diramare la suddetta documentazione, ha rinnovato la richiesta di acquisire il concerto del Ministero dell'economia e delle finanze sullo schema di accordo in oggetto, necessario all'avvio dell'*iter* istruttorio del provvedimento;

**VISTA** la nota prot. n. 7282/C16/TUR7CSR del 19 novembre 2025, acquisita, in pari data, al prot. DAR n. 20294, con la quale il Segretario generale della Conferenza delle Regioni e delle Province autonome ha formalizzato la posizione già espressa dalla Conferenza delle Regioni e delle Province autonome nella seduta del 5 agosto 2025, in merito all'articolo 1 dello schema di accordo, già trasmessa con nota prot. DAR n. 20257 del 30 novembre 2025;

**VISTA** la nota prot. GAB n. 267454 del 27 novembre 2025, acquisita, in pari data, al prot. DAR n. 20700, con la quale il Capo di gabinetto del Ministro del turismo ha richiesto la trattazione urgente del provvedimento in oggetto, allegando il parere del Dipartimento della Ragioneria generale dello Stato del Ministero dell'economia e delle finanze, reso con nota prot. RGS n. 252057 del 26 novembre 2025;

**CONSIDERATO** che l'argomento in oggetto, pur non iscritto all'ordine del giorno della seduta del 27 novembre di questa Conferenza, è stato esaminato su richiesta del Capo di gabinetto del Ministro del turismo, il quale ha rappresentato di aver acquisito il suddetto parere del Dipartimento della Ragioneria generale dello Stato;



## *Presidenza del Consiglio dei Ministri*

CONFERENZA PERMANENTE PER I RAPPORTI TRA LO STATO,  
LE REGIONI E LE PROVINCE AUTONOME DI TRENTO E DI BOLZANO

**CONSIDERATO** che il Sottosegretario di Stato per l'economia e le finanze, nel richiamare le osservazioni formulate dal Dipartimento della Ragioneria generale dello Stato di cui alla suddetta nota prot. RGS n. 252057 del 26 novembre 2025, ha evidenziato che “si proceda all’impegno e al trasferimento alle regioni delle suddette somme iscritte in conto residui di lettera f) di provenienza 2024 entro la conclusione del presente esercizio finanziario” e che “venga previsto esplicitamente che le risorse saranno erogate ai beneficiari, quale saldo finale, non oltre il 31 dicembre 2027 e che, quindi, vengano ridotti i termini di conclusione degli interventi ammessi a finanziamento (articolo 4) dagli attuali 24 mesi, prorogabili di ulteriori 6 mesi, a 18 mesi complessivi dal perfezionamento del decreto interministeriale di approvazione del Piano degli interventi e di assegnazione delle risorse. Tale decreto dovrà essere emanato entro fine anno e, comunque, in tempo utile per permettere il trasferimento delle risorse.”;

**CONSIDERATO** che il Capo di gabinetto del Ministro del Turismo ha accolto le suddette richieste rappresentate dal Sottosegretario di Stato per l'economia e le finanze;

**CONSIDERATO** che le regioni e le Province autonome di Trento e di Bolzano hanno espresso avviso favorevole all'accordo, comunicando altresì la disponibilità ad un successivo accordo sulle ulteriori risorse pari a euro 4.000.000,00, a favore del rifinanziamento del progetto “Viaggio Italiano 2021-2024”, come deciso dalla Conferenza delle Regioni e delle Province autonome in data 5 agosto 2025, sottolineando, altresì, che le modifiche richieste dal Ministero dell'economia e delle finanze introducono tempistiche diverse - rispetto a quelle previste nella versione precedente dell'accordo – le quali non si possono che accettare ma che rischiano di mettere in difficoltà le regioni;

**CONSIDERATO** che il Capo di gabinetto del Ministro del Turismo ha dato, inoltre, la propria disponibilità a concludere un successivo accordo sulle ulteriori risorse pari a euro 4.000.000,00 a favore del rifinanziamento del progetto “Viaggio Italiano 2021-2024”;

**ACQUISITO**, dunque, l'assenso del Governo, delle regioni e delle Province autonome di Trento e di Bolzano;

### **SANCISCE ACCORDO**

nei termini di cui in premessa, ai sensi dell'articolo 5, commi 2 e 3, del decreto 9 marzo 2022, n. 3462 del Ministro del turismo, di concerto con il Ministro dell'economia e delle finanze, per la ripartizione delle risorse del “Fondo unico nazionale per il turismo di conto capitale” disponibili sul capitolo 7115 in conto residui di lettera f) e sull'approvazione del programma di interventi, in attuazione dell'articolo 1, comma 368, della legge 30 dicembre 2021, n. 234, così come di seguito definito:

#### Articolo 1

1. È approvata la proposta della Conferenza delle Regioni e delle Province autonome che, allegata al presente atto, ne costituisce parte integrante (Allegato 1) di ripartizione della quota pari a euro 36.736.785,86 destinata alle Regioni, nell'ambito della quota corrispondente all'80% delle risorse del Fondo unico nazionale per il turismo di conto capitale per l'esercizio finanziario 2024, mediante cofinanziamento di progetti presentati dalle Regioni ai sensi dell'Avviso prot. n. 212933 del 18 luglio 2025.



## *Presidenza del Consiglio dei Ministri*

CONFERENZA PERMANENTE PER I RAPPORTI TRA LO STATO,  
LE REGIONI E LE PROVINCE AUTONOME DI TRENTO E DI BOLZANO

2. Ai sensi dell'articolo 2, comma 109, della legge 23 dicembre 2009, n. 191, le Province autonome non sono ammesse al finanziamento di cui al comma 1.

### Articolo 2

1. In fase di prima applicazione, è approvato il programma degli interventi proposti dalle Regioni a valere sull'Avviso prot. n. 212933 del 18 luglio 2025, di cui alla graduatoria approvata con decreto prot. n. 255744 del 27/10/2025, e alle Schede intervento che, allegate al presente atto, ne costituiscono parte integrante (Allegato 2), in quanto rispondenti alle finalità di cui all'articolo 3 del decreto interministeriale prot. n. 3462 del 9 marzo 2022 e di cui all'articolo 1 dell'*Atto di programmazione del Fondo unico nazionale per il turismo di conto capitale per il triennio 2023 – 2025 – aggiornamento anno 2024*, prot. n. 11278/24 del 17 aprile 2024, recante l'indicazione dei relativi soggetti attuatori.
2. Il Ministro del turismo, di concerto con il Ministro dell'economia e delle finanze, con uno o più decreti definisce il Piano degli investimenti recante il programma degli interventi proposti dalle Regioni ammessi a finanziamento, ai sensi del decreto interministeriale n. 8019 del 19 aprile 2023. A tal fine, le Regioni comunicano al Ministero del turismo i soggetti attuatori, i codici unici di progetto, i cronoprogrammi, le fonti di finanziamento degli interventi proposti.

### Articolo 3

1. Entro 15 giorni dal perfezionamento del decreto di cui all'articolo 2, comma 2, del presente Accordo, ciascuna Regione inoltra formale richiesta di trasferimento delle risorse al Ministero del turismo, per la quota di propria spettanza in virtù del riparto di cui all'articolo 1 del presente Accordo.
2. La richiesta di trasferimento di cui al comma 1 deve contenere l'indicazione dei conti di tesoreria della Regione richiedente ove trasferire le risorse e la specifica individuazione dei programmi di spesa in relazione ai quali si chiede il trasferimento.
3. Il Ministero del turismo si impegna a provvedere all'emanazione del provvedimento di erogazione delle risorse nel termine di 15 giorni dalla ricezione della richiesta di cui ai commi precedenti, completa di ogni elemento. Sono fatti salvi i tempi occorrenti per l'espletamento dei necessari controlli da parte dei competenti uffici della Ragioneria Generale dello Stato.

### Articolo 4

1. Gli interventi ammessi a finanziamento devono essere portati a conclusione entro 18 mesi complessivi dal perfezionamento del decreto interministeriale di approvazione del piano degli interventi e di assegnazione delle risorse che dovrà essere emanato entro fine anno, e, comunque, in tempo utile per permettere il trasferimento delle risorse.

### Articolo 5

1. I soggetti attuatori degli interventi provvedono all'alimentazione del sistema di monitoraggio degli interventi mediante il sistema di monitoraggio della banca dati delle pubbliche amministrazioni – BDAP, di cui al decreto legislativo 29 dicembre 2011, n. 229.
2. Il Ministero del turismo verifica l'alimentazione nell'ambito della Banca dati delle amministrazioni pubbliche (BDAP) da parte dei soggetti attuatori, ai fini della conduzione dell'attività di monitoraggio.



## *Presidenza del Consiglio dei Ministri*

CONFERENZA PERMANENTE PER I RAPPORTI TRA LO STATO,  
LE REGIONI E LE PROVINCE AUTONOME DI TRENTO E DI BOLZANO

3. Le Regioni presentano al Ministero del turismo una rendicontazione annuale sullo stato di avanzamento delle attività relative agli interventi di investimento ammessi a finanziamento.
4. Entro 120 giorni dalla conclusione degli interventi finanziati le Regioni presentano al Ministero del Turismo una relazione dettagliata delle attività realizzate accompagnata dalla rendicontazione delle spese effettivamente sostenute con allegati il certificato di regolare esecuzione degli investimenti e i relativi documenti contabili di spesa.

Il Segretario  
Cons. Paola D'Avena

Il Presidente  
Ministro Roberto Calderoli

MC

Prot. n. 7282/C16TUR/CSR

Roma, 20 novembre 2025

Cons. Paola D'Avena  
Capo Dipartimento Affari Regionali

Dott.ssa Erika Guerri  
Capo di Gabinetto del Ministro del  
Turismo

Alla Dott.ssa Barbara Casagrande  
Segretario Generale  
Ministero del Turismo

e p.c.

Al Coordinatore della Commissione  
Politiche per il Turismo  
Sottosegretario Daniele D'Amario  
Regione Abruzzo

Al Coordinatore tecnico della  
Commissione Politiche per il  
Turismo  
Dott. Francesco Di Filippo  
Regione Abruzzo

Gentilissime,

si fa seguito alle comunicazioni odierne e alla relativa documentazione trasmessa con nota prot. DAR 20257 in relazione all'accordo, ai sensi dell'articolo 5, commi 2 e 3, del decreto del ministro del turismo, di concerto con il ministro dell'economia e delle finanze, n. 3462 del 9 marzo 2022, come modificato dall'articolo 1, comma 1 lettera b), del decreto interministeriale n. 8019 del 19 aprile 2023, per la ripartizione delle risorse del "fondo unico nazionale per il turismo di conto capitale" disponibili sul capitolo 7115 in conto residui di lettera f) e sull'approvazione del programma di interventi, in attuazione dell'articolo 1, comma 368, della legge 30 dicembre 2021, n. 234.

Al riguardo si comunica che la Conferenza delle Regioni e delle Province autonome nella seduta del 5 agosto si è espressa come segue: **la Conferenza condivide e approva la procedura e il riparto delle risorse messe a disposizione del Ministero a valere sui residui lettera f) del FUNT capitale pari a 40.407.816,32 milioni di euro, di cui 4 milioni per il rifinanziamento dell'Accordo di Programma "Viaggio Italiano 2021-2024" e i restanti 36.407.816,32 euro ad un Avviso aperto alla presentazione di progettualità da parte delle Regioni italiane con limite di spesa progettuale pari a 4 milioni di spesa per Regione (2 cofinanziamento + 2 finanziamento FUNT) con possibilità di presentare più progetti, cantierabili immediatamente e anche in overbooking (indicando i prioritari) rispetto al primo progetto con un massimo di 4 milioni, nel caso dovessero esserci risorse disponibilità per mancanza di progetti da parte di tutte le Regioni.**

Con i migliori saluti.

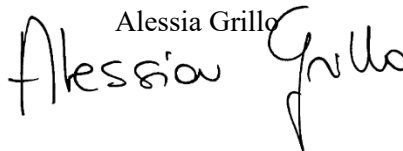
Alessia Grillo  

**ALLEGATO 1****SCHEMA INTERVENTO**

**ai sensi dell'articolo 1, comma 1 dell'Avviso di manifestazione di interesse per la presentazione di richieste di contributo a valere sulle risorse del Fondo unico nazionale per il turismo di conto capitale, disponibili sul capitolo 7115 in conto residui di lettera f)**

<p align="center"><b><u>PROPOSTA PROGETTUALE</u></b>  <b><i>a valere sulle risorse del Fondo unico nazionale per il turismo  di conto capitale disponibili sul capitolo 7115 in conto residui di lettera f)  (ai sensi dell'articolo 1, comma 1 dell'Avviso)</i></b></p>	
<b>1. Denominazione dell'intervento;</b>	Valorizzazione delle destinazioni turistiche delle Aree Interne
<b>2. Soggetto beneficiario e soggetti attuatori;</b>	<p>Soggetto Beneficiario: Regione Campania</p> <p>Soggetti Attuatori: Capofila delle 7 Aree Interne della regione Campania</p> <ol style="list-style-type: none"> <li>1. Alto Matese;</li> <li>2. Alta Irpinia;</li> <li>3. Cilento Interno;</li> <li>4. Fortore Beneventano;</li> <li>5. Sele – Tanagro;</li> <li>6. Tammaro Titerno;</li> <li>7. Vallo di Diano.</li> </ol>
<b>2. Descrizione sintetica dell'intervento e modalità previste per la sua attuazione;</b>	<p>Concessione di contributi destinati a investimenti riguardanti la realizzazione di interventi e opere per migliorare la fruibilità e l'accessibilità dei luoghi di interesse turistico e per incentivare l'attrattività di destinazioni o eventi non ricompresi nei circuiti turistici tradizionali, di particolare valore storico, culturale, naturalistico, sportivo e religioso che abbiano quale obiettivo quello di destagionalizzare i flussi turistici e di consentire una diffusione a livello internazionale della conoscenza dei territori.</p> <p>Gli interventi, da realizzare in co-progettazione con la Regione Campania, dovranno rispettare le linee dettate dall'Avviso prot.0212933/2025 del 18/07/2025 emanato dal Ministero del Turismo, dovranno essere realizzati in un'ottica di rete e prevedere azioni rivolte alla inclusione sociale e all'accessibilità.</p>
<b>3. CUP assegnato all'intervento;</b>	B29I25000980003

<p><b>4. Costo e copertura finanziaria dell'intervento;</b></p>	<p>Costo complessivo € 4.200.000,00</p> <p>Fonti di copertura</p> <p>€ 2.200.000,00 (cofinanziamento regionale – Fondo di Rotazione ex lege 183/1987, di cui all'Accordo per la Coesione del 17 settembre 2024, in continuità con strategia e interventi già adottati con la DGRC n. 616/2024, programmate con DGR n. 108 del 13/03/2025)</p> <p>€ 2.000.000,00 (finanziamento FUNT residui Parte capitale 2024)</p>
<p><b>5. Localizzazione dell'intervento;</b></p>	<p>Comuni ricompresi nelle 7 Aree Interne della regione Campania</p>
<p><b>6. Risultati attesi;</b></p>	<p>Ampliamento dell'offerta turistico-culturale</p>
<p><b>7. Target;</b></p>	<p>Valorizzazione delle destinazioni turistiche delle Aree Interne con l'obiettivo di: Rafforzare l'attrattività territoriale attraverso interventi mirati su accessibilità, fruizione e promozione delle destinazioni;</p> <p>Destagionalizzare i flussi turistici, favorendo una distribuzione più equilibrata nel corso dell'anno;</p> <p>Integrare le Aree Interne nei circuiti turistici regionali e nazionali, con particolare attenzione alla diffusione internazionale;</p> <p>Sostenere lo sviluppo economico locale, promuovendo eventi, itinerari e iniziative che coinvolgano operatori e comunità</p>
<p><b>8. Cronoprogramma;</b></p>	<p><i>(Prospetto da allegare)</i></p>
<p><b>9. Dichiarazione di intenti all'impegno di spesa sul cofinanziamento di cui all'articolo 2, comma 3;</b></p>	<p>Deliberazione di Giunta regionale n.602 del 2 settembre 2025 con la quale è stato disposto di programmare l'importo complessivo di €4.200.000,00, di cui €2.000.000,00 a valere sulle risorse residue del FUNT di conto capitale 2024 ed € 2.200.000,00 a valere sulle risorse del Fondo di Rotazione ex lege 183/1987, di cui all'Accordo per la Coesione del 17 settembre 2024, in continuità con strategia e interventi già adottati con la DGRC n. 616/2024, programmate con DGR n. 108 del 13/03/2025, da destinare all'intervento denominato "Valorizzazione delle destinazioni turistiche delle Aree Interne". (Allegata)</p>

<p>10. <b>Conti di tesoreria e conti correnti a cui trasferire le risorse;</b></p>	<p>Contabilità speciale infruttifera intestata a Regione Campania</p> <p>GESTIONE ORDINARIA</p> <p>IT55F0100004306TU0000021927</p>
<p>11. <b>Relazione dettagliata dell'intervento e studio di fattibilità/progetto esecutivo</b></p>	<p><i>(Documentazione da allegare)</i></p>
<p>12. <b>Coerenza con le finalità del FUNT di conto capitale,</b> desumibile chiaramente ed in maniera dettagliata dalla relazione dell'intervento, atta a specificare la tipologia di intervento proposto</p>	<p>Selezionare una o più delle seguenti opzioni:</p> <ul style="list-style-type: none"> <li>✓ riconoscere il <b>ruolo strategico del turismo per lo sviluppo economico, la promozione e la valorizzazione dell'Italia</b> anche in chiave di sostenibilità delle strutture e delle proposte turistiche;</li> <li>✓ <b>promuovere e valorizzare, sul mercato locale, nazionale ed estero, l'immagine unitaria del sistema turistico italiano</b> e di ciascuna delle sue parti;</li> <li>✓ favorire il <b>miglioramento e l'ampliamento dell'offerta turistico-ricettiva</b>, anche attraverso il sostegno all'innovazione tecnologica ed organizzativa del settore favorendo l'integrazione della filiera;</li> <li>✓ favorire il <b>rafforzamento strutturale del sistema di offerta turistica</b> anche attraverso azioni di formazione e qualificazione professionale degli operatori, dei servizi e delle strutture;</li> <li>✓ <b>orientare le politiche finalizzate alla realizzazione di un turismo sostenibile sotto il profilo ambientale, economico e sociale</b>, nonché con interventi che abbiano tra gli obiettivi prioritari l'accessibilità;</li> <li>✓ dare <b>adeguata visibilità alle azioni di promozione dei territori poste in essere dal Ministero del turismo</b>, in chiave di delocalizzazione e destagionalizzazione dei flussi turistici.</li> <li>✓</li> </ul>

<p>13. <b>Coerenza con i criteri di valutazione degli interventi</b>, di cui all'articolo 1, comma 8 del presente Avviso, desumibile chiaramente ed in maniera dettagliata dalla relazione dell'intervento, atta a specificare la tipologia di intervento proposto</p>	<p><i>Selezionare una o più delle seguenti opzioni:</i></p> <ul style="list-style-type: none"> <li>✓ capacità di promuovere la <b>diversificazione e la destagionalizzazione dell'offerta turistica</b>;</li> <li>✓ capacità di generare <b>ricadute economiche positive a beneficio del tessuto economico e sociale, sul territorio e sui territori limitrofi</b> e di incrementare l'occupazione giovanile;</li> <li>✓ <b>migliorare l'esperienza del visitatore</b> rispondendo al contempo a canoni di sostenibilità;</li> <li>✓ <b>valorizzazione dell'accessibilità turistica</b>, intesa quale fruizione dei luoghi di interesse turistico per le persone con disabilità;</li> <li>✓ valorizzazione della <b>parità di genere</b>;</li> <li>✓ <b>trasformazione digitale delle destinazioni</b> attraverso anche la valorizzazione delle iniziative turistiche ad alto contenuto innovativo e tecnologico, volte ad incrementare lo Smart-Tourism o il turismo 4.0 inteso quale forma di turismo intelligente, modellato dalle nuove tecnologie per prenotazioni, trasporti, alloggi, visite guidate.</li> </ul>
--	---



*Giunta Regionale della Campania*

Direzione Generale per le politiche culturali e il turismo

## CRONOPROGRAMMA

### Valorizzazione delle destinazioni turistiche delle Aree Interne

Fasi/tempo	Anno 2025						Anno 2026						Anno 2027					
Progettazione					X	X												
Esecuzione						X	X	X	X	X	X	X	X					
Rendicontazione													X	X	X	X		

## ✓ALLEGATO 1

### SCHEMA INTERVENTO

ai sensi dell'articolo 1, comma 1 dell'Avviso di manifestazione di interesse per la presentazione di richieste di contributo a valere sulle risorse del Fondo unico nazionale per il turismo di conto capitale, disponibili sul capitolo 7115 in conto residui di lettera f)

<p align="center"><b><u>PROPOSTA PROGETTUALE</u></b>  <i>a valere sulle risorse del Fondo unico nazionale per il turismo  di conto capitale disponibili sul capitolo 7115 in conto residui di lettera f)  (ai sensi dell'articolo 1, comma 1 dell'Avviso)</i></p>	
1. Denominazione dell'intervento;	"Messa in sicurezza e miglioramento del percorso Via Francigena"
2. Soggetto beneficiario e soggetti attuatori;	REGIONE LAZIO  COMUNE DI Bolsena (VT)
2. Descrizione sintetica dell'intervento e modalità previste per la sua attuazione;	Il progetto si propone di assicurare la piena accessibilità e fruibilità del cammino della Via Francigena, tramite una serie di interventi di manutenzione straordinaria, volti al miglioramento dei percorsi sul territorio del comune di Bolsena. Gli interventi previsti permetteranno di riqualificare una parte del percorso storico e di renderlo di nuovo fruibile e sicuro nei tratti che sono interessati da smottamenti (D.G.C. n. 182 del 28/10/2024: approvazione PFTE)
3. CUP assegnato all'intervento;	I25F24000940002
4. Costo e copertura finanziaria dell'intervento;	€ 80.000,00 (costo intervento) € 40.000,00 (quota FUNT) € 40.000,00 (quota regionale)
5. Localizzazione dell'intervento;	Tratti del cammino della via Francigena del territorio del comune di Bolsena
6. Risultati attesi;	Rendere di nuovo fruibili e sicuri i tratti del cammino della Via Francigena nel territorio del comune di Bolsena interessati da smottamenti per i pellegrini in vista del Giubileo 2025
7. Target;	Fruitori del Cammino della Via Francigena, pellegrini e camminatori e tutte le imprese economiche legate al <i>turismo lento</i>
8. Cronoprogramma;	Allegato alla scheda
9. Dichiarazione di intenti all'impegno di spesa sul	

<b>cofinanziamento di cui all'articolo 2, comma 3;</b>	Determinazione regionale G17751 del 20/12/2024
<b>10. Conti di tesoreria e conti correnti a cui trasferire le risorse;</b>	IBAN: IT44J0100004306TU0000020952 del conto di tesoreria unica 0031183 intestato "REGIONE LAZIO"
<b>11. Relazione dettagliata dell'intervento e studio di fattibilità/progetto esecutivo</b>	Allegati alla scheda
<b>12. Coerenza con le finalità del FUNT di conto capitale,</b> desumibile chiaramente ed in maniera dettagliata dalla relazione dell'intervento, atta a specificare la tipologia di intervento proposto	<p><i>Selezionare una o più delle seguenti opzioni:</i></p> <ul style="list-style-type: none"> <li><input checked="" type="checkbox"/> riconoscere il <b>ruolo strategico del turismo per lo sviluppo economico, la promozione e la valorizzazione dell'Italia</b> anche in chiave di sostenibilità delle strutture e delle proposte turistiche;</li> <li><input checked="" type="checkbox"/> <b>promuovere e valorizzare, sul mercato locale, nazionale ed estero, l'immagine unitaria del sistema turistico italiano</b> e di ciascuna delle sue parti;</li> <li><input checked="" type="checkbox"/> favorire il <b>miglioramento e l'ampliamento dell'offerta turistico-ricettiva</b>, anche attraverso il sostegno all'innovazione tecnologica ed organizzativa del settore favorendo l'integrazione della filiera;</li> <li><input type="checkbox"/> favorire il <b>rafforzamento strutturale del sistema di offerta turistica</b> anche attraverso azioni di formazione e qualificazione professionale degli operatori, dei servizi e delle strutture;</li> <li><input checked="" type="checkbox"/> <b>orientare le politiche finalizzate alla realizzazione di un turismo sostenibile sotto il profilo ambientale, economico e sociale</b>, nonché con interventi che abbiano tra gli obiettivi prioritari l'accessibilità;</li> <li><input checked="" type="checkbox"/> dare <b>adeguata visibilità alle azioni di promozione dei territori poste in essere dal Ministero del turismo</b>, in chiave di delocalizzazione e destagionalizzazione dei flussi turistici.</li> </ul>
<b>13. Coerenza con i criteri di valutazione degli interventi, di</b>	<i>Selezionare una o più delle seguenti opzioni:</i>

<p>cui all'articolo 1, comma 8 del presente Avviso, desumibile chiaramente ed in maniera dettagliata dalla relazione dell'intervento, atta a specificare la tipologia di intervento proposto</p>	<p><input checked="" type="checkbox"/> capacità di promuovere la <b>diversificazione e la destagionalizzazione dell'offerta turistica</b>; <b>Sì</b></p> <p><input checked="" type="checkbox"/> capacità di generare <b>ricadute economiche positive a beneficio del tessuto economico e sociale, sul territorio e sui territori limitrofi</b> e di incrementare l'occupazione giovanile; <b>Sì</b></p> <p><input checked="" type="checkbox"/> <b>migliorare l'esperienza del visitatore</b> rispondendo al contempo a canoni di sostenibilità; <b>Sì</b></p> <p><input checked="" type="checkbox"/> <b>valorizzazione dell'accessibilità turistica</b>, intesa quale fruizione dei luoghi di interesse turistico per le persone con disabilità; <b>Sì</b></p> <p><input checked="" type="checkbox"/> valorizzazione della <b>parità di genere</b>; <b>Sì</b></p> <p><input type="checkbox"/> <b>trasformazione digitale delle destinazioni</b> attraverso anche la valorizzazione delle iniziative turistiche ad alto contenuto innovativo e tecnologico, volte ad incrementare lo Smart-Tourism o il turismo 4.0 inteso quale forma di turismo intelligente, modellato dalle nuove tecnologie per prenotazioni, trasporti, alloggi, visite guidate.</p>
--	---

Il Direttore regionale Affari della Presidenza, Turismo, Cinema, Audiovisivo e Sport

Dott. Paolo Giuntarelli

# ALLEGATO "A"

**Comune di Bolsena**  
Provincia di Vt

## DIAGRAMMA DI GANTT

**cronoprogramma dei lavori**

(Allegato XV e art. 100 del D.Lgs. 9 aprile 2008, n. 81 e s.m.i.)  
(D.Lgs. 3 agosto 2009, n. 106)

**OGGETTO:** Lavori di manutenzione straordinaria per lo sviluppo dell'offerta turistica della via Francigena

**COMMITTENTE:** Comune di Bolsena.

**CANTIERE:** Via Francigena, Bolsena (Vt)

Bolsena, 25/05/2025

**IL COORDINATORE DELLA SICUREZZA**

  
(GEOMETRA D'UBALDO DANILO)

*per presa visione*

**IL COMMITTENTE**

(Sindaco pro tempore del Comune di Bolsena Di Sorte Andrea)

**GEOMETRA D'UBALDO DANILO**

VIA DONZELLINI 28  
01023 BOLSENA (VT)  
Tel.: 0761798745  
E-Mail: areaprogettobolsena@libero.it

CerTus by Guido Cianciulli - Copyright ACCA software S.p.A.

[illegible]

## ALLEGATO 1

### SCHEDA INTERVENTO

ai sensi dell'articolo 1, comma 1 dell'Avviso di manifestazione di interesse per la presentazione di richieste di contributo a valere sulle risorse del Fondo unico nazionale per il turismo di conto capitale, disponibili sul capitolo 7115 in conto residui di lettera f)

<p align="center"><b><u>PROPOSTA PROGETTUALE</u></b>  <i>a valere sulle risorse del Fondo unico nazionale per il turismo  di conto capitale disponibili sul capitolo 7115 in conto residui di lettera f)  (ai sensi dell'articolo 1, comma 1 dell'Avviso)</i></p>	
1. Denominazione dell'intervento;	"Lavori di manutenzione straordinaria per la fruibilità e il ripristino della percorribilità del Cammino di San Benedetto"
2. Soggetto beneficiario e soggetti attuatori;	REGIONE LAZIO  COMUNE DI CASTROCCIELO (FR)
2. Descrizione sintetica dell'intervento e modalità previste per la sua attuazione;	Il presente progetto ha lo scopo di portare i pellegrini su un cammino sicuro dalle auto e lontano dall'asfalto, utilizzando la strada comunale che si sviluppa tra gli uliveti. Il percorso parte da Roccasecca, subito dopo il borgo Castello e sale su un sentiero parallelo a Corso San Tommaso, fatto di terra battuta e muretti a secco. La camminata arriva fino a Caprile, nel quale il percorso si trasforma in un vicolo pavimentato in pietra che attraversa il borgo storico, visitando la piazza, la Chiesa della Madonna delle Grazie senza mai scendere per strada. L'arrivo del sentiero è a Castrocielo, nel borgo storico, in cui i pellegrini possono trovare ristoro nella piazza centrale della città, prima di riprendere la direzione di Montecassino.
3. CUP assegnato all'intervento;	C64H24000290002
4. Costo e copertura finanziaria dell'intervento;	€ 80.000,00 (costo intervento) € 40.000,00 (quota FUNT) € 40.000,00 (quota regionale)
5. Localizzazione dell'intervento;	Il Cammino di San Benedetto nel tratto Roccasecca – Castrocielo, attualmente ubicato sulla strada denominata "Corso San Tommaso – Via Roma", strada asfaltata di collegamento tra territorio comunale di Roccasecca e quello di Castrocielo
6. Risultati attesi;	Gli obiettivi alla base dell'intervento riguardano:

	<p><b>SICUREZZA:</b> la sicurezza del percorso è alla base dell'intervento progettuale. Si affrontano diversi livelli di sicurezza riguardanti:</p> <p>a) Sicurezza del percorso dal traffico veicolare: realizzando la manutenzione della strada comunale esistente che attraversa gli uliveti, si elimina il transito dei pellegrini sull'asfalto, su una strada percorsa da auto e autobus che mettono in pericolo l'incolumità dei viandanti; b) Messa in sicurezza della strada comunale non asfaltata, attraverso un insieme sistematico di opere rivolte alla sistemazione del fondo stradale e la manutenzione degli esistenti muretti a secco, oltre la realizzazione di staccionate panoramiche nei punti più elevati; c) Messa in sicurezza della montagna dal pericolo di frane e smottamenti, attraverso il ripristino dell'azione contenitiva dei muretti a secco con funzione di contenimento di movimenti franosi e di scivolamento; d) Messa in sicurezza nei confronti degli incendi: i muretti secco rappresentano degli interventi "tagliafuoco" in caso di incendio</p> <p><b>IMPATTO SUI FLUSSI TURISTICI:</b> attualmente il cammino di San Benedetto richiama centinaia di camminatori durante l'anno. Con il miglioramento della viabilità sarà possibile incrementare il numero di pellegrini, i quali apprezzeranno il nuovo sentiero naturalistico tra gli uliveti, la vista panoramica e la tranquillità del sentiero in terra battuta e non in asfalto</p> <p><b>SOLUZIONI TECNOLOGICHE:</b> il sentiero sarà disponibile in coordinate GPS che guideranno il viandante a non perdersi lungo la strada e segneranno i punti di ristoro disponibili (fontane, piazza, panchine, locali)</p> <p><b>PRIMO SOCCORSO:</b> l'area è facilmente accessibile per il primo soccorso, sia per la presenza dei borghi abitati sia per l'accessibilità sulla strada principale dei mezzi.</p>
<b>7. Target;</b>	Aumentare il numero dei fruitori, pellegrini e camminatori, e tutte le imprese economiche legate al <i>turismo lento</i>
<b>8. Cronoprogramma;</b>	Allegato alla scheda
<b>9. Dichiarazione di intenti all'impegno di spesa sul cofinanziamento di cui all'articolo 2, comma 3;</b>	Determinazione regionale G17751 del 20/12/2024

10. <b>Conti di tesoreria e conti correnti a cui trasferire le risorse;</b>	IBAN: IT44J0100004306TU0000020952 del conto di tesoreria unica 0031183 intestato "REGIONE LAZIO"
11. <b>Relazione dettagliata dell'intervento e studio di fattibilità/progetto esecutivo</b>	Allegati alla scheda
12. <b>Coerenza con le finalità del FUNT di conto capitale,</b> desumibile chiaramente ed in maniera dettagliata dalla relazione dell'intervento, atta a specificare la tipologia di intervento proposto	<p><i>Selezionare una o più delle seguenti opzioni:</i></p> <ul style="list-style-type: none"> <li><input checked="" type="checkbox"/> riconoscere il <b>ruolo strategico del turismo per lo sviluppo economico, la promozione e la valorizzazione dell'Italia</b> anche in chiave di sostenibilità delle strutture e delle proposte turistiche;</li> <li><input checked="" type="checkbox"/> <b>promuovere e valorizzare, sul mercato locale, nazionale ed estero, l'immagine unitaria del sistema turistico italiano</b> e di ciascuna delle sue parti;</li> <li><input checked="" type="checkbox"/> favorire il <b>miglioramento e l'ampliamento dell'offerta turistico-ricettiva</b>, anche attraverso il sostegno all'innovazione tecnologica ed organizzativa del settore favorendo l'integrazione della filiera; <ul style="list-style-type: none"> <li><input type="checkbox"/> favorire il <b>rafforzamento strutturale del sistema di offerta turistica</b> anche attraverso azioni di formazione e qualificazione professionale degli operatori, dei servizi e delle strutture;</li> </ul> </li> <li><input checked="" type="checkbox"/> <b>orientare le politiche finalizzate alla realizzazione di un turismo sostenibile sotto il profilo ambientale, economico e sociale</b>, nonché con interventi che abbiano tra gli obiettivi prioritari l'accessibilità;</li> <li><input checked="" type="checkbox"/> <b>dare adeguata visibilità alle azioni di promozione dei territori poste in essere dal Ministero del turismo</b>, in chiave di delocalizzazione e destagionalizzazione dei flussi turistici.</li> </ul>
13. <b>Coerenza con i criteri di valutazione degli interventi</b> , di cui all'articolo 1, comma 8 del presente Avviso, desumibile chiaramente ed in maniera	<p><i>Selezionare una o più delle seguenti opzioni:</i></p> <ul style="list-style-type: none"> <li><input checked="" type="checkbox"/> capacità di promuovere la <b>diversificazione e la destagionalizzazione dell'offerta turistica</b>;</li> </ul>

<p>dettagliata dalla relazione dell'intervento, atta a specificare la tipologia di intervento proposto</p>	<ul style="list-style-type: none"> <li><input checked="" type="checkbox"/> capacità di generare <b>ricadute economiche positive a beneficio del tessuto economico e sociale, sul territorio e sui territori limitrofi</b> e di incrementare l'occupazione giovanile;</li> <li><input checked="" type="checkbox"/> <b>migliorare l'esperienza del visitatore</b> rispondendo al contempo a canoni di sostenibilità;</li> <li><input checked="" type="checkbox"/> <b>valorizzazione dell'accessibilità turistica</b>, intesa quale fruizione dei luoghi di interesse turistico per le persone con disabilità;</li> <li><input checked="" type="checkbox"/> valorizzazione della <b>parità di genere</b>;</li> <li><input type="checkbox"/> <b>trasformazione digitale delle destinazioni</b> attraverso anche la valorizzazione delle iniziative turistiche ad alto contenuto innovativo e tecnologico, volte ad incrementare lo Smart-Tourism o il turismo 4.0 inteso quale forma di turismo intelligente, modellato dalle nuove tecnologie per prenotazioni, trasporti, alloggi, visite guidate.</li> </ul>
--	---

Il Direttore regionale Affari della Presidenza, Turismo, Cinema, Audiovisivo e Sport

Dott. Paolo Giuntarelli

CRONOPROGRAMMA GENERALE DEI LAVORI																					
OGGETTO: "Miglioramento e potenziamento del Cammino di San Benedetto su Santopadre"		LAVORAZIONI RAGGRUPPATE PER SETTIMANE																			
FASI	DESCRIZIONE LAVORI	1	2	3	4	5	6	7	8	9	10	11	12	13	14	15	16	17	18	19	20
	IL PROGRAMMA E' STATO IMPOSTATO CONSIDERANDO I TEMPI																				
	MEDI PER L'ESPLETAMENTO E L'ESECUZIONE DELLE VARIE FASI LAVORO																				
	140 giorni (lavori) - 20 settimane complessive																				
1	ALLESTIMENTO DEL CANTIERE																				
	Allestimento del cantiere, pulizia area, istallazione logistica																				
	Smobilizzo del cantiere																				
2	Installazione di cartellonistica e toponomastica																				
	Rimozione cartellonistica non idonea																				
	Installazione nuova cartellonistica																				
3	Installazione di bacheche informative																				
	Pulizia area e realizzazione basamento																				
	Installazione bacheca																				
4	Realizzazione di aree ristoro																				
	Pulizia area e livellazione del fondo																				
	Installazione panchine																				
	Installazione cestini portarifiuti																				
5	Manutenzione del tracciato sterrato																				
	Operazioni di pulizia e scavo																				
	Livellatura																				
	Stesura misto stabilizzato																				
6	Installazione staccionata di protezione																				
	Preparazione area di installazione																				
	Installazione staccionata in legno																				
	LAVORATORI PRESENTI (MEDIA SETTIMANALE)	1	2	2	2	2	1	2	2	2	1	2	2	2	2	2	1	2	2	2	2
	NUMERO DI IMPRESE SELEZIONATE CHE OPERANO IN CANTIERE	1	1	1	1	1	1	1	1	1	1	1	1	1	1	1	1	1	1	1	1
	LAVORATORI AUTONOMI	0	0	0	0	0	0	0	0	0	0	0	0	0	0	0	0	0	0	0	0
	Totale Uomini/Giorno																				180
	Uomini/giorno - media giornaliera																				2

## ALLEGATO 1

### SCHEMA INTERVENTO

ai sensi dell'articolo 1, comma 1 dell'Avviso di manifestazione di interesse per la presentazione di richieste di contributo a valere sulle risorse del Fondo unico nazionale per il turismo di conto capitale, disponibili sul capitolo 7115 in conto residui di lettera f)

<p align="center"><b><u>PROPOSTA PROGETTUALE</u></b>  <i>a valere sulle risorse del Fondo unico nazionale per il turismo  di conto capitale disponibili sul capitolo 7115 in conto residui di lettera f)  (ai sensi dell'articolo 1, comma 1 dell'Avviso)</i></p>	
1. Denominazione dell'intervento;	“Lavori per la realizzazione dell'intervento finalizzato a rafforzare la fruibilità e la percorribilità del Cammino del tratto di Via Francigena del centro storico di Cave, inserita nella rete dei cammini del Lazio (RCL)”
2. Soggetto beneficiario e soggetti attuatori;	REGIONE LAZIO  COMUNE DI CAVE (RM)
2. Descrizione sintetica dell'intervento e modalità previste per la sua attuazione;	<p>L'intervento ricade all'interno del borgo storico di Cave. Si presenta insicuro per l'assenza di una staccionata, in stato di abbandono, con i cigli invasi dalla vegetazione che rendono il percorso a malapena praticabile. In alcuni tratti dove il territorio è scosceso e si presenta poco sicuro per la mancanza di una staccionata continua.</p> <p>Al fine di risolvere le criticità riscontrate e valorizzare il tratto di sentiero, si propongono i seguenti interventi:</p> <p><b>Diserbo e manutenzione della vegetazione:</b> Verrà effettuato un intervento di diserbo selettivo per eliminare la vegetazione infestante, preservando al contempo la vegetazione spontanea di pregio. Successivamente, verrà istituito un programma di manutenzione periodica per garantire il mantenimento delle condizioni ottimali del sentiero.</p> <p><b>Sostituzione della passerella:</b> La passerella esistente verrà demolita e sostituita con una nuova struttura in legno, più resistente e sicura. La nuova passerella sarà progettata in modo da integrarsi armoniosamente con il contesto ambientale.</p> <p><b>Realizzazione di una staccionata:</b> Lungo tutto il percorso verrà realizzata una staccionata in legno, con l'obiettivo di delimitare il sentiero, garantire la sicurezza dei passanti e migliorare l'aspetto estetico. La staccionata sarà integrata con elementi in legno che richiamano la tradizione locale.</p> <p><b>Installazione di panchine e tavoli:</b> Verranno installate panchine e tavoli in legno in punti strategici del percorso, offrendo ai pellegrini e ai visitatori la possibilità di riposarsi e ammirare il paesaggio.</p>

	<p><b>Realizzazione di una fontanella:</b> Verrà realizzata una fontanella in pietra, alimentata da un allaccio all'acquedotto, per garantire la disponibilità di acqua potabile lungo il percorso. La fontanella sarà collocata in un'area ombreggiata e attrezzata con panchine.</p> <p><b>Installazione di un impianto di illuminazione:</b> Verrà realizzato un impianto di illuminazione a basso impatto ambientale, utilizzando lampioni a led alimentati da un impianto fotovoltaico. L'illuminazione sarà concentrata nei punti di maggior interesse e nelle zone più buie del percorso.</p> <p><b>Predisposizione di un cavidotto:</b> Verrà predisposto un cavidotto lungo tutto il percorso per consentire futuri ampliamenti dell'impianto di illuminazione o l'installazione di altri servizi. (DGC n. 87 del 29/10/2024: Approvazione PFTE)</p>
3. <b>CUP assegnato all'intervento;</b>	J65F25000060002
4. <b>Costo e copertura finanziaria dell'intervento;</b>	<p>€ 80.000,00 (costo intervento)</p> <p>€ 40.000,00 (quota FUNT)</p> <p>€ 40.000,00 (quota regionale)</p>
5. <b>Localizzazione dell'intervento;</b>	Tratto di sentiero della Via Francigena nel territorio del comune di Cave
6. <b>Risultati attesi;</b>	La creazione di un sistema turistico integrato capace di migliorare i servizi offerti non solo ai pellegrini di passaggio, ma a tutti coloro che visiteranno il paese per ammirarne e apprezzarne le caratteristiche specifiche sia che si tratti degli aspetti naturalistici, storico architettonici, enogastronomici, offrendo un percorso sicuro e confortevole, facilmente percorribile, anche da persone con mobilità ridotta.
7. <b>Target;</b>	Implementare il flusso turistico non solo relativamente ai fruitori del cammino ma anche a tutti coloro che vorranno apprezzare le caratteristiche specifiche del paese, e le imprese turistiche, eno-gastronomiche e culturali-storiche.
8. <b>Cronoprogramma;</b>	Allegato alla scheda
9. <b>Dichiarazione di intenti all'impegno di spesa sul cofinanziamento di cui all'articolo 2, comma 3;</b>	Determinazione regionale G17751 del 20/12/2024
10. <b>Conti di tesoreria e conti correnti a cui trasferire le risorse;</b>	IBAN: IT44J0100004306TU0000020952 del conto di tesoreria unica 0031183 intestato "REGIONE LAZIO".
11. <b>Relazione dettagliata dell'intervento e studio di fattibilità/progetto esecutivo</b>	Allegati alla scheda
12. <b>Coerenza con le finalità del FUNT di conto capitale, desumibile chiaramente ed in maniera dettagliata dalla relazione dell'intervento, atta a specificare la tipologia di intervento proposto</b>	<p><i>Selezionare una o più delle seguenti opzioni:</i></p> <p><input checked="" type="checkbox"/> riconoscere il <b>ruolo strategico del turismo per lo sviluppo economico, la promozione e la valorizzazione dell'Italia</b> anche in chiave di</p>

	<p>sostenibilità delle strutture e delle proposte turistiche;</p> <ul style="list-style-type: none"> <li><input checked="" type="checkbox"/> <b>promuovere e valorizzare, sul mercato locale, nazionale ed estero, l'immagine unitaria del sistema turistico italiano</b> e di ciascuna delle sue parti;</li> <li><input checked="" type="checkbox"/> favorire il <b>miglioramento e l'ampliamento dell'offerta turistico-ricettiva</b>, anche attraverso il sostegno all'innovazione tecnologica ed organizzativa del settore favorendo l'integrazione della filiera; <ul style="list-style-type: none"> <li><input type="checkbox"/> favorire il <b>rafforzamento strutturale del sistema di offerta turistica</b> anche attraverso azioni di formazione e qualificazione professionale degli operatori, dei servizi e delle strutture;</li> </ul> </li> <li><input checked="" type="checkbox"/> <b>orientare le politiche finalizzate alla realizzazione di un turismo sostenibile sotto il profilo ambientale, economico e sociale</b>, nonché con interventi che abbiano tra gli obiettivi prioritari l'accessibilità;</li> <li><input checked="" type="checkbox"/> dare <b>adeguata visibilità alle azioni di promozione dei territori poste in essere dal Ministero del turismo</b>, in chiave di delocalizzazione e destagionalizzazione dei flussi turistici.</li> </ul>
<p>13. <b>Coerenza con i criteri di valutazione degli interventi</b>, di cui all'articolo 1, comma 8 del presente Avviso, desumibile chiaramente ed in maniera dettagliata dalla relazione dell'intervento, atta a specificare la tipologia di intervento proposto</p>	<p><i>Selezionare una o più delle seguenti opzioni:</i></p> <ul style="list-style-type: none"> <li><input checked="" type="checkbox"/> capacità di promuovere la <b>diversificazione e la destagionalizzazione dell'offerta turistica</b>;</li> <li><input checked="" type="checkbox"/> capacità di generare <b>ricadute economiche positive a beneficio del tessuto economico e sociale, sul territorio e sui territori limitrofi</b> e di incrementare l'occupazione giovanile;</li> <li><input checked="" type="checkbox"/> <b>migliorare l'esperienza del visitatore</b> rispondendo al contempo a canoni di sostenibilità;</li> <li><input checked="" type="checkbox"/> <b>valorizzazione dell'accessibilità turistica</b>, intesa quale fruizione dei luoghi di interesse turistico per le persone con disabilità;</li> </ul>

	<p><input checked="" type="checkbox"/> valorizzazione della <b>parità di genere</b>;</p> <p><input type="checkbox"/> <b>trasformazione digitale delle destinazioni</b> attraverso anche la valorizzazione delle iniziative turistiche ad alto contenuto innovativo e tecnologico, volte ad incrementare lo Smart-Tourism o il turismo 4.0 inteso quale forma di turismo intelligente, modellato dalle nuove tecnologie per prenotazioni, trasporti, alloggi, visite guidate.</p>
--	--

Il Direttore regionale Affari della Presidenza, Turismo, Cinema, Audiovisivo e Sport

Dott. Paolo Giuntarelli

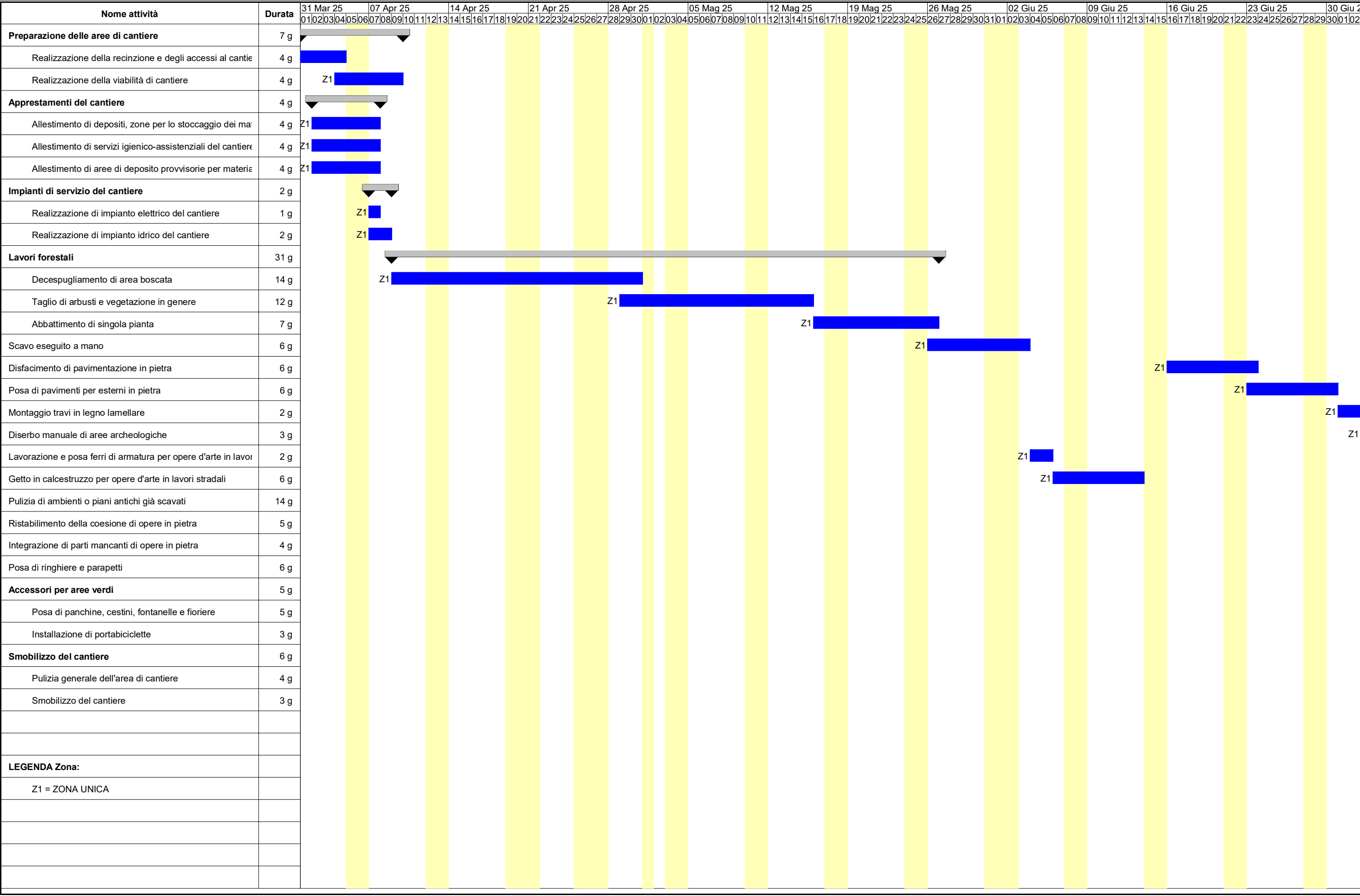

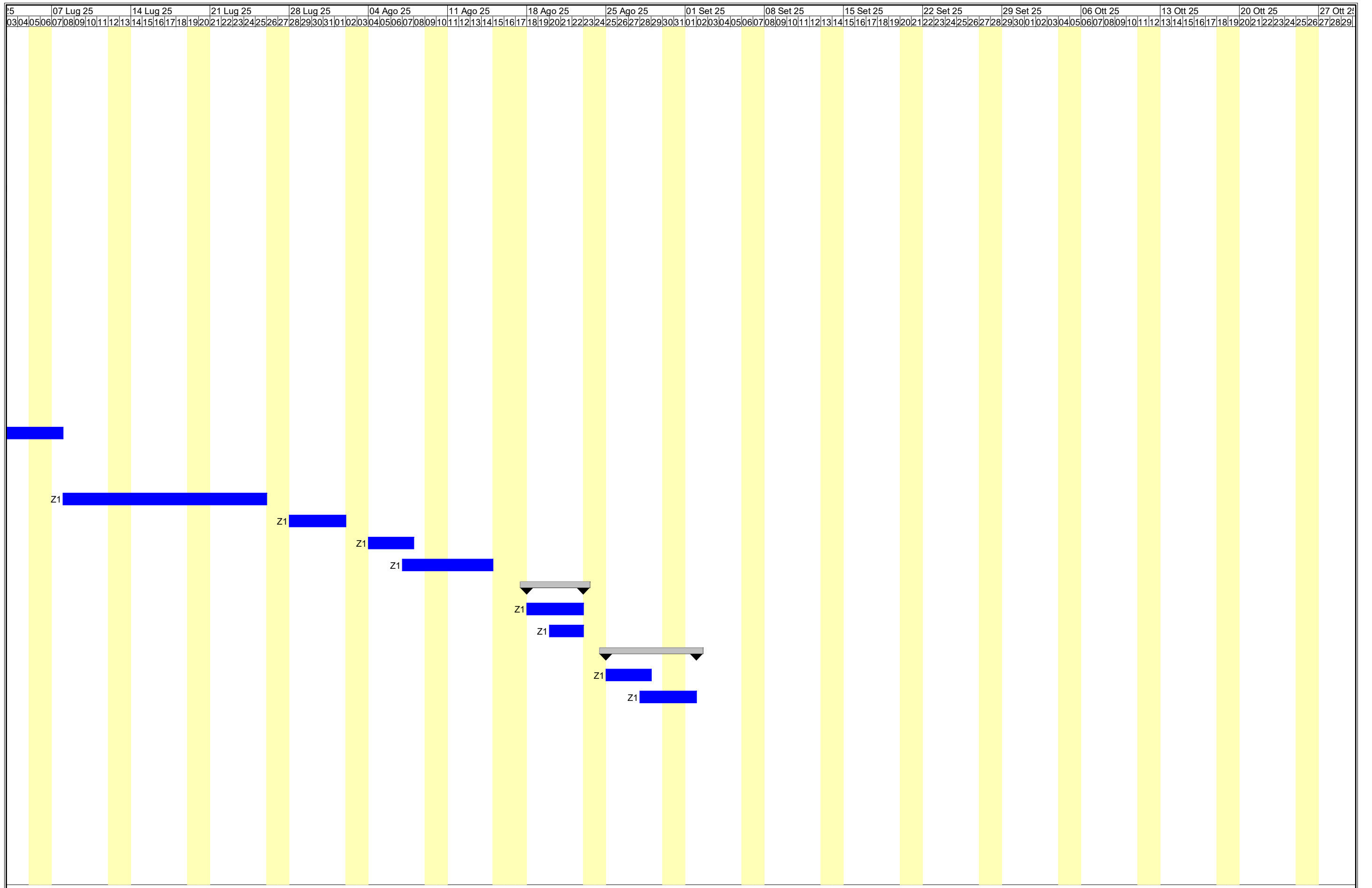

## ALLEGATO 1

### SCHEMA INTERVENTO

ai sensi dell'articolo 1, comma 1 dell'Avviso di manifestazione di interesse per la presentazione di richieste di contributo a valere sulle risorse del Fondo unico nazionale per il turismo di conto capitale, disponibili sul capitolo 7115 in conto residui di lettera f)

<p align="center"><b><u>PROPOSTA PROGETTUALE</u></b>  <i>a valere sulle risorse del Fondo unico nazionale per il turismo  di conto capitale disponibili sul capitolo 7115 in conto residui di lettera f)  (ai sensi dell'articolo 1, comma 1 dell'Avviso)</i></p>	
1. Denominazione dell'intervento;	"Interventi di manutenzione straordinaria della Via Amerina/Cammino della Luce"
2. Soggetto beneficiario e soggetti attuatori;	REGIONE LAZIO  COMUNE DI CIVITA CASTELLANA (VT)_
2. Descrizione sintetica dell'intervento e modalità previste per la sua attuazione;	Installazione segnaletica direzionale/informativa sul percorso della Via Amerina, ripristino percorribilità, miglioramento del percorso per una completa fruizione della Via Amerina/Cammino della Luce. Gli obiettivi generali da perseguire per la messa in sicurezza e fruibilità del cammino esistente, in estrema sintesi, sono: 1. il recupero della viabilità pedonale storica; 2. l'installazione della segnaletica orizzontale e verticale, rimuovendo la segnaletica obsoleta; 3. manutenzione straordinaria dell'area di influenza del percorso (pulizia da vegetazione invadente, rimozione di alberi caduti, etc.); 4. la messa in sicurezza di sentieri: sistemazione del fondo, ripristino di attraversamenti già esistenti di torrenti. (DGC n. 188 del 25/10/2024:Approvazione PFTE)
3. CUP assegnato all'intervento;	B27H24002790002
4. Costo e copertura finanziaria dell'intervento;	€ 80.000,00 (costo intervento) € 40.000,00 (quota FUNT) € 40.000,00 (quota regionale)
5. Localizzazione dell'intervento;	Il progetto verte sulla installazione della segnaletica dei seguenti tratti della Via Amerina esistente, divisi in sette segmenti: 1) Antica Via Amerina tappa Amelia - Orte 2) Antica Via Amerina variante tappa Amelia - Porto di Seripola - Orte 3) Antica Via Amerina

	<p>variante tappa Orte - Gallese - Corchiano4) Antica Via Amerina tappa Orte - Vasanello – Corchiano</p> <p>5) Antica Via Amerina var tappa Corchiano – Falerii Novi - Nepi</p> <p>6) Antica Via Amerina var tappa Corchiano - Castel Sant'Elia - Nepi (Cavoni)</p> <p>7) Antica Via Amerina tappa Nepi – Campagnano</p>
<b>6. Risultati attesi;</b>	<p>L'intervento concentra l'attenzione sull'asse esistente del Cammino della Via Amerina (60 km di tracciato), considerato come un'infrastruttura verde a particolare valenza ambientale, che attraversa il territorio dell'Agro Falisco lungo un asse orientato nordest - sudovest. Tale percorso favorisce l'integrazione territoriale e la messa in rete con i principali itinerari ciclo-escursionistici presenti sul territorio, nella Provincia di Roma e Viterbo: la Via Francigena (variante Cimina), il Cammino della Luce e itinerari secondari, tali la Via Narcense; oltre che altri itinerari tematici e la rete dei sentieri CAI già esistente. Tale intervento ha come meta rendere il cammino fruibile e sicuro alla collettività, così come collegarlo alla rete sentieristica esistente e all'Outdoor District in corso di sviluppo tramite il Bio-Distretto della Via Amerina e delle Forre. Per raggiungerla, si avvarrà, tra altri, di azioni di messa in sicurezza del fondo stradale del percorso, di manutenzione straordinaria, installazione di un sistema fisico di segnaletica e, eventualmente, dello studio di percorsi alternativi e la conseguente progettazione di tracce.</p>
<b>7. Target;</b>	<p>Rendere sicuri e fruibili gli itinerari sopra descritti per tutti i pellegrini e la cittadinanza dei territori coinvolti nell'intervento e tutte le imprese collegate ad esso.</p>
<b>8. Cronoprogramma;</b>	<p>Allegato alla scheda</p>
<b>9. Dichiarazione di intenti all'impegno di spesa sul cofinanziamento di cui all'articolo 2, comma 3;</b>	<p>Determinazione regionale G17751 del 20/12/2024</p>
<b>10. Conti di tesoreria e conti correnti a cui trasferire le risorse;</b>	<p>IBAN: IT44J0100004306TU0000020952 del conto di tesoreria unica 0031183 intestato "REGIONE LAZIO"</p>
<b>11. Relazione dettagliata dell'intervento e studio di fattibilità/progetto esecutivo</b>	<p>Allegati alla scheda</p>
<b>12. Coerenza con le finalità del FUNT di conto capitale, desumibile chiaramente ed in maniera dettagliata dalla relazione</b>	<p><i>Selezionare una o più delle seguenti opzioni:</i></p> <p><input checked="" type="checkbox"/> riconoscere il <b>ruolo strategico del turismo per lo sviluppo economico, la promozione e la</b></p>

<p>dell'intervento, atta a specificare la tipologia di intervento proposto</p>	<p><b>valorizzazione dell'Italia</b> anche in chiave di sostenibilità delle strutture e delle proposte turistiche;</p> <p><input checked="" type="checkbox"/> <b>promuovere e valorizzare, sul mercato locale, nazionale ed estero, l'immagine unitaria del sistema turistico italiano</b> e di ciascuna delle sue parti;</p> <p><input checked="" type="checkbox"/> favorire il <b>miglioramento e l'ampliamento dell'offerta turistico-ricettiva</b>, anche attraverso il sostegno all'innovazione tecnologica ed organizzativa del settore favorendo l'integrazione della filiera;</p> <p><input type="checkbox"/> favorire il <b>rafforzamento strutturale del sistema di offerta turistica</b> anche attraverso azioni di formazione e qualificazione professionale degli operatori, dei servizi e delle strutture;</p> <p><input checked="" type="checkbox"/> <b>orientare le politiche finalizzate alla realizzazione di un turismo sostenibile sotto il profilo ambientale, economico e sociale</b>, nonché con interventi che abbiano tra gli obiettivi prioritari l'accessibilità;</p> <p><input checked="" type="checkbox"/> dare <b>adeguata visibilità alle azioni di promozione dei territori poste in essere dal Ministero del turismo</b>, in chiave di delocalizzazione e destagionalizzazione dei flussi turistici.</p>
<p><b>13. Coerenza con i criteri di valutazione degli interventi</b>, di cui all'articolo 1, comma 8 del presente Avviso, desumibile chiaramente ed in maniera dettagliata dalla relazione dell'intervento, atta a specificare la tipologia di intervento proposto</p>	<p><i>Selezionare una o più delle seguenti opzioni:</i></p> <p><input checked="" type="checkbox"/> capacità di promuovere la <b>diversificazione e la destagionalizzazione dell'offerta turistica</b>;</p> <p><input checked="" type="checkbox"/> capacità di generare <b>ricadute economiche positive a beneficio del tessuto economico e sociale, sul territorio e sui territori limitrofi</b> e di incrementare l'occupazione giovanile;</p> <p><input checked="" type="checkbox"/> <b>migliorare l'esperienza del visitatore</b> rispondendo al contempo a canoni di sostenibilità;</p> <p><input checked="" type="checkbox"/> <b>valorizzazione dell'accessibilità turistica</b>, intesa quale fruizione dei luoghi di interesse turistico per le persone con disabilità;</p>

	<p><input checked="" type="checkbox"/> valorizzazione della <b>parità di genere</b>;</p> <p><input type="checkbox"/> <b>trasformazione digitale delle destinazioni</b> attraverso anche la valorizzazione delle iniziative turistiche ad alto contenuto innovativo e tecnologico, volte ad incrementare lo Smart-Tourism o il turismo 4.0 inteso quale forma di turismo intelligente, modellato dalle nuove tecnologie per prenotazioni, trasporti, alloggi, visite guidate.</p>
--	--

Il Direttore regionale Affari della Presidenza, Turismo, Cinema, Audiovisivo e Sport

Dott. Paolo Giuntarelli

[illegible]

## ALLEGATO 1

### SCHEDA INTERVENTO

ai sensi dell'articolo 1, comma 1 dell'Avviso di manifestazione di interesse per la presentazione di richieste di contributo a valere sulle risorse del Fondo unico nazionale per il turismo di conto capitale, disponibili sul capitolo 7115 in conto residui di lettera f)

<p align="center"><b><u>PROPOSTA PROGETTUALE</u></b>  <i>a valere sulle risorse del Fondo unico nazionale per il turismo  di conto capitale disponibili sul capitolo 7115 in conto residui di lettera f)  (ai sensi dell'articolo 1, comma 1 dell'Avviso)</i></p>	
1. Denominazione dell'intervento;	“Opere di manutenzione messa in sicurezza e ripristino del percorso Toffia-Farfa, inserito nel Cammino di Francesco – variante Farfa”
2. Soggetto beneficiario e soggetti attuatori;	REGIONE LAZIO  COMUNE DI Fara in Sabina (RI)_Capofila ATTO DI AGGREGAZIONE COMUNI DI FARA IN SABINA, CASTELNUOVO DI FARFA E TOFFIA
2. Descrizione sintetica dell'intervento e modalità previste per la sua attuazione;	<p>La finalità principale del progetto è quella di garantire la fruibilità e la percorribilità del percorso in oggetto mediante la realizzazione di una serie di interventi necessari al ripristino e alla messa in sicurezza del percorso e al miglioramento della segnaletica e delle indicazioni poste lungo tutto il tracciato.</p> <p>Il progetto si articola in modo lineare e razionale tale da garantire, attraverso una serie di interventi conservativi, la perfetta percorribilità del tracciato. La finalità è quella di creare un forte legame tra i luoghi e l'ambiente che si “vive” durante il cammino. La scelta dei materiali tiene in considerazione l'habitat naturalistico esistente, così come la cartellonistica si inserirà perfettamente nel contesto attuale. Nella sostanza si provvederà a ripristinare i tratti di percorso ammalorati dalla vegetazione e dall'azione delle acque meteoriche; a installare strumenti di informazione riferiti al percorso ed ai borghi che si raggiungono.</p> <p>La scelta progettuale proposta trova le sue ragioni, e quindi i suoi punti di forza, in:</p> <ul style="list-style-type: none"> <li>- Ripristino percorso esistente con messa in sicurezza dei tratti ammalorati;</li> <li>- Accessibilità e fruibilità del tracciato;</li> </ul>

	- Miglioramento della cartellonistica e delle informazioni al camminatore. (DGC n. 161 del 25/10/2024: Approvazione PFTE)
3. CUP assegnato all'intervento;	J56C24000490002
4. Costo e copertura finanziaria dell'intervento;	€ 79.974,15 (costo intervento) € 39.987,08 (quota FUNT) € 39.987,07 (quota regionale)
5. Localizzazione dell'intervento;	La zona di intervento riguarda il tratto di percorso che collega il borgo di Toffia all'Abbazia di Farfa. Nello specifico la porzione di tracciato che dall'uscita del borgo di Toffia, seguendo la direzione N-O permette di raggiungere Farfa, attraversando anche il territorio del Comune di Castelnuovo di Farfa.
6. Risultati attesi;	La finalità principale del progetto è quella di garantire la fruibilità e la percorribilità del percorso in oggetto mediante la realizzazione di una serie di interventi necessari al ripristino e alla messa in sicurezza del percorso e al miglioramento della segnaletica e delle indicazioni poste lungo tutto il tracciato.
7. Target;	Fruitori del Cammino di Francesco – variante Farfa, pellegrini e camminatori e tutte le imprese economiche legate al <i>turismo lento</i> .
8. Cronoprogramma;	Allegato alla scheda
9. Dichiarazione di intenti all'impegno di spesa sul cofinanziamento di cui all'articolo 2, comma 3;	Determinazione regionale G17751 del 20/12/2024
10. Conti di tesoreria e conti correnti a cui trasferire le risorse;	IBAN: IT44J0100004306TU0000020952 del conto di tesoreria unica 0031183 intestato "REGIONE LAZIO"
11. Relazione dettagliata dell'intervento e studio di fattibilità/progetto esecutivo	Allegati alla scheda
12. Coerenza con le finalità del FUNT di conto capitale, desumibile chiaramente ed in maniera dettagliata dalla relazione dell'intervento, atta a specificare la tipologia di intervento proposto	<p><i>Selezionare una o più delle seguenti opzioni:</i></p> <p><input checked="" type="checkbox"/> riconoscere il <b>ruolo strategico del turismo per lo sviluppo economico, la promozione e la valorizzazione dell'Italia</b> anche in chiave di sostenibilità delle strutture e delle proposte turistiche;</p> <p><input checked="" type="checkbox"/> <b>promuovere e valorizzare, sul mercato locale, nazionale ed estero, l'immagine unitaria del</b></p>

	<p><b>sistema turistico italiano</b> e di ciascuna delle sue parti;</p> <p><input checked="" type="checkbox"/> favorire il <b>miglioramento e l'ampliamento dell'offerta turistico-ricettiva</b>, anche attraverso il sostegno all'innovazione tecnologica ed organizzativa del settore favorendo l'integrazione della filiera;</p> <p><input type="checkbox"/> favorire il <b>rafforzamento strutturale del sistema di offerta turistica</b> anche attraverso azioni di formazione e qualificazione professionale degli operatori, dei servizi e delle strutture;</p> <p><input checked="" type="checkbox"/> <b>orientare le politiche finalizzate alla realizzazione di un turismo sostenibile sotto il profilo ambientale, economico e sociale</b>, nonché con interventi che abbiano tra gli obiettivi prioritari l'accessibilità;</p> <p><input checked="" type="checkbox"/> dare <b>adeguata visibilità alle azioni di promozione dei territori poste in essere dal Ministero del turismo</b>, in chiave di delocalizzazione e destagionalizzazione dei flussi turistici.</p>
<p><b>13. Coerenza con i criteri di valutazione degli interventi</b>, di cui all'articolo 1, comma 8 del presente Avviso, desumibile chiaramente ed in maniera dettagliata dalla relazione dell'intervento, atta a specificare la tipologia di intervento proposto</p>	<p><i>Selezionare una o più delle seguenti opzioni:</i></p> <p><input checked="" type="checkbox"/> capacità di promuovere la <b>diversificazione e la destagionalizzazione dell'offerta turistica</b>;</p> <p><input checked="" type="checkbox"/> capacità di generare <b>ricadute economiche positive a beneficio del tessuto economico e sociale, sul territorio e sui territori limitrofi</b> e di incrementare l'occupazione giovanile;</p> <p><input checked="" type="checkbox"/> <b>migliorare l'esperienza del visitatore</b> rispondendo al contempo a canoni di sostenibilità;</p> <p><input checked="" type="checkbox"/> <b>valorizzazione dell'accessibilità turistica</b>, intesa quale fruizione dei luoghi di interesse turistico per le persone con disabilità;</p> <p><input checked="" type="checkbox"/> valorizzazione della <b>parità di genere</b>;</p> <p><input type="checkbox"/> <b>trasformazione digitale delle destinazioni</b> attraverso anche la valorizzazione delle iniziative turistiche ad alto contenuto innovativo</p>

	e tecnologico, volte ad incrementare lo Smart-Tourism o il turismo 4.0 inteso quale forma di turismo intelligente, modellato dalle nuove tecnologie per prenotazioni, trasporti, alloggi, visite guidate.
--	---

Il Direttore regionale Affari della Presidenza, Turismo, Cinema, Audiovisivo e Sport

Dott. Paolo Giuntarelli

Progetto Esecutivo Interventi finalizzati a rafforzare la fruibilità e la percorribilità del tratto TOFFIA-FARFA inserito nei percorsi del Cammino di Francesco “VARIANTE PER FARFA”

ID	DESCRIZIONE	DURATA	INIZIO	FINE	Data Fine Prevista	GG di Ritardo	1	2	3	4	5	6
1	canterizzazione	7	15/09/25	21/09/25	21/09/25	0						
2	decespugliamento e potatura alberature	8	22/09/25	29/09/25	29/09/25	0						
3	preparazione sede stradale	10	30/09/25	09/10/25	09/10/25	0						
4	opere di manutenzione relative agli interventi 1-2-3	30	10/10/25	08/11/25	08/11/25	0						
5	finitura pavimentazione stradale e installazione elementi di arredo	15	09/11/25	23/11/25	23/11/25	0						
6	chiusura cantiere	5	24/11/25	28/11/25	28/11/25	0						

DURATA TOTALE 75

Firmato digitalmente da

DAVIDE MILARDI

CN = DAVIDE MILARDI  
O = ORD. ING. PROV. DI RIETI  
T = INGEGNERE  
SerialNumber = 75C30C969E  
C = IT

DAVIDE MILARDI

INGEGNERE DELLA PROVINCIA DI RIETI

SEZIONE A-525

## ALLEGATO 1

### SCHEDA INTERVENTO

**ai sensi dell'articolo 1, comma 1 dell'Avviso di manifestazione di interesse per la presentazione di richieste di contributo a valere sulle risorse del Fondo unico nazionale per il turismo di conto capitale, disponibili sul capitolo 7115 in conto residui di lettera f)**

<p align="center"><b><u>PROPOSTA PROGETTUALE</u></b>  <i>a valere sulle risorse del Fondo unico nazionale per il turismo  di conto capitale disponibili sul capitolo 7115 in conto residui di lettera f)  (ai sensi dell'articolo 1, comma 1 dell'Avviso)</i></p>	
<b>1. Denominazione dell'intervento;</b>	“Interventi di riqualificazione e di rafforzamento della fruibilità e percorribilità del cammino di San Benedetto nei comuni di Guarcino (FR), Vico nel Lazio (FR) e Collepardo (FR)”
<b>2. Soggetto beneficiario e soggetti attuatori;</b>	REGIONE LAZIO  COMUNE DI Guarcino (FR)_capofila ATTO DI AGGREGAZIONE COMUNI DI GUARCINO (FR), VICO NEL LAZIO (FR) E COLLEPARDO (FR)
<b>2. Descrizione sintetica dell'intervento e modalità previste per la sua attuazione;</b>	Interventi di rafforzamento della fruibilità e della percorribilità del Cammino di San Benedetto. Verranno collocati elementi di arredo urbano per rafforzare la fruibilità e la percorribilità dei Cammini per tutti gli utenti che ne fanno uso, nonché sarà opportunamente installata segnaletica informativa e sistemi per l'orientamento. In particolare, nel tratto del compreso nel comune di Guarcino verranno installate due bacheche in legno, avente una struttura resistente alle intemperie e ad eventuali impatti con animali e/o caduta di parti di vegetazioni arborea, con l'installazione di un pannello informativo circa gli aspetti topografici, faunistici, vegetazionali, ambientali, storici e comunque contenente informazioni utili e necessarie ai fruitori del sito e cinque cartelli di informazione turistica in materiale metallico. Lungo la zona di intervento saranno altresì installati elementi di arredo urbano quali due tavoli da pic-nic e dieci cestini portarifiuti. Nel comune di Collepardo verranno collocati elementi di arredo urbano per rafforzare la fruibilità e la percorribilità dei Cammini per tutti gli utenti che ne fanno uso, nonché sarà opportunamente installata segnaletica informativa e sistemi per l'orientamento. In

	<p>particolare, saranno sostituiti i dieci pali dell'illuminazione pubblica al fine di migliorare la sicurezza e la fruibilità dell'area. Nel comune di Vico nel Lazio verranno collocati elementi di arredo urbano per rafforzare la fruibilità e la percorribilità dei Cammini per tutti gli utenti che ne fanno uso, nonché sarà opportunamente installata segnaletica informativa e sistemi per l'orientamento. In particolare, verranno installate due bacheche in legno, avente una struttura resistente alle intemperie e ad eventuali impatti con animali e/o caduta di parti di vegetazioni arborea, con l'installazione di un pannello informativo circa gli aspetti topografici, faunistici, vegetazionali, ambientali, storici e comunque contenente informazioni utili e necessarie ai fruitori del sito e cinque cartelli di informazione turistica in materiale metallico. Lungo la zona di intervento saranno altresì installati elementi di arredo urbano quali due tavoli da pic-nic, due panchine e tre cestini portarifiuti. Inoltre, si procederà ad un'opera di riqualificazione dell'area attigua con un preliminare decespugliamento della zona ed una pulizia con opportuni prodotti dell'arco di Sant'Andrea e delle zone circostanti di questo ingresso al centro storico. (DGC n. 99 del 25/10/2024: Approvazione PFTE)</p>
<b>3. CUP assegnato all'intervento;</b>	H18E24000210002
<b>4. Costo e copertura finanziaria dell'intervento;</b>	<p>€ 80.000,00 (costo intervento)</p> <p>€ 40.000,00 (quota FUNT)</p> <p>€ 40.000,00 (quota regionale)</p>
<b>5. Localizzazione dell'intervento;</b>	<p>Tratti del Cammino di San Benedetto presenti sul territorio comunale ed in particolare:</p> <ul style="list-style-type: none"> <li>- Il centro storico ed il parco della Rimembranza nel comune di Guarcino;</li> <li>- I giardini pubblici Oreste Cicalè nel comune di Colleparado;</li> <li>- L'area sita nella zona attorno la chiesa di Sant'Antonio Abate nel Comune di Vico nel Lazio.</li> </ul>
<b>6. Risultati attesi;</b>	<p>Mediante l'attuazione del presente progetto si intendono avviare un processo di rafforzamento della fruibilità e della percorribilità dei Cammini inseriti nella Rete dei Cammini del Lazio (RCL) ed in particolare dei tratti del Cammino di San Benedetto presenti all'interno del territorio comunale di Guarcino, Colleparado e Vico nel Lazio.</p>
<b>7. Target;</b>	<p>Incrementare i beneficiari del Cammino di San Benedetto nel territorio dei comuni suddetti e le imprese presenti nel territorio.</p>
<b>8. Cronoprogramma;</b>	allegato alla scheda

9. <b>Dichiarazione di intenti all'impegno di spesa sul cofinanziamento di cui all'articolo 2, comma 3;</b>	Determinazione regionale G17751 del 20/12/2024
10. <b>Conti di tesoreria e conti correnti a cui trasferire le risorse;</b>	IBAN: IT44J0100004306TU0000020952 del conto di tesoreria unica 0031183 intestato "REGIONE LAZIO".
11. <b>Relazione dettagliata dell'intervento e studio di fattibilità/progetto esecutivo</b>	Allegati alla scheda
12. <b>Coerenza con le finalità del FUNT di conto capitale,</b> desumibile chiaramente ed in maniera dettagliata dalla relazione dell'intervento, atta a specificare la tipologia di intervento proposto	<p><i>Selezionare una o più delle seguenti opzioni:</i></p> <ul style="list-style-type: none"> <li><input checked="" type="checkbox"/> riconoscere il <b>ruolo strategico del turismo per lo sviluppo economico, la promozione e la valorizzazione dell'Italia</b> anche in chiave di sostenibilità delle strutture e delle proposte turistiche;</li> <li><input checked="" type="checkbox"/> <b>promuovere e valorizzare, sul mercato locale, nazionale ed estero, l'immagine unitaria del sistema turistico italiano</b> e di ciascuna delle sue parti;</li> <li><input checked="" type="checkbox"/> favorire il <b>miglioramento e l'ampliamento dell'offerta turistico-ricettiva</b>, anche attraverso il sostegno all'innovazione tecnologica ed organizzativa del settore favorendo l'integrazione della filiera;</li> <li><input type="checkbox"/> favorire il <b>rafforzamento strutturale del sistema di offerta turistica</b> anche attraverso azioni di formazione e qualificazione professionale degli operatori, dei servizi e delle strutture;</li> <li><input checked="" type="checkbox"/> <b>orientare le politiche finalizzate alla realizzazione di un turismo sostenibile sotto il profilo ambientale, economico e sociale</b>, nonché con interventi che abbiano tra gli obiettivi prioritari l'accessibilità;</li> <li><input checked="" type="checkbox"/> <b>dare adeguata visibilità alle azioni di promozione dei territori poste in essere dal Ministero del turismo</b>, in chiave di delocalizzazione e destagionalizzazione dei flussi turistici.</li> </ul>

<p>13. <b>Coerenza con i criteri di valutazione degli interventi</b>, di cui all'articolo 1, comma 8 del presente Avviso, desumibile chiaramente ed in maniera dettagliata dalla relazione dell'intervento, atta a specificare la tipologia di intervento proposto</p>	<p><i>Selezionare una o più delle seguenti opzioni:</i></p> <ul style="list-style-type: none"> <li><input checked="" type="checkbox"/> capacità di promuovere la <b>diversificazione e la destagionalizzazione dell'offerta turistica</b>;</li> <li><input checked="" type="checkbox"/> capacità di generare <b>ricadute economiche positive a beneficio del tessuto economico e sociale, sul territorio e sui territori limitrofi</b> e di incrementare l'occupazione giovanile;</li> <li><input checked="" type="checkbox"/> <b>migliorare l'esperienza del visitatore</b> rispondendo al contempo a canoni di sostenibilità;</li> <li><input checked="" type="checkbox"/> <b>valorizzazione dell'accessibilità turistica</b>, intesa quale fruizione dei luoghi di interesse turistico per le persone con disabilità;</li> <li><input checked="" type="checkbox"/> valorizzazione della <b>parità di genere</b>;</li> <li><input type="checkbox"/> <b>trasformazione digitale delle destinazioni</b> attraverso anche la valorizzazione delle iniziative turistiche ad alto contenuto innovativo e tecnologico, volte ad incrementare lo Smart-Tourism o il turismo 4.0 inteso quale forma di turismo intelligente, modellato dalle nuove tecnologie per prenotazioni, trasporti, alloggi, visite guidate.</li> </ul>
--	--

Il Direttore regionale Affari della Presidenza, Turismo, Cinema, Audiovisivo e Sport

Dott. Paolo Giuntarelli

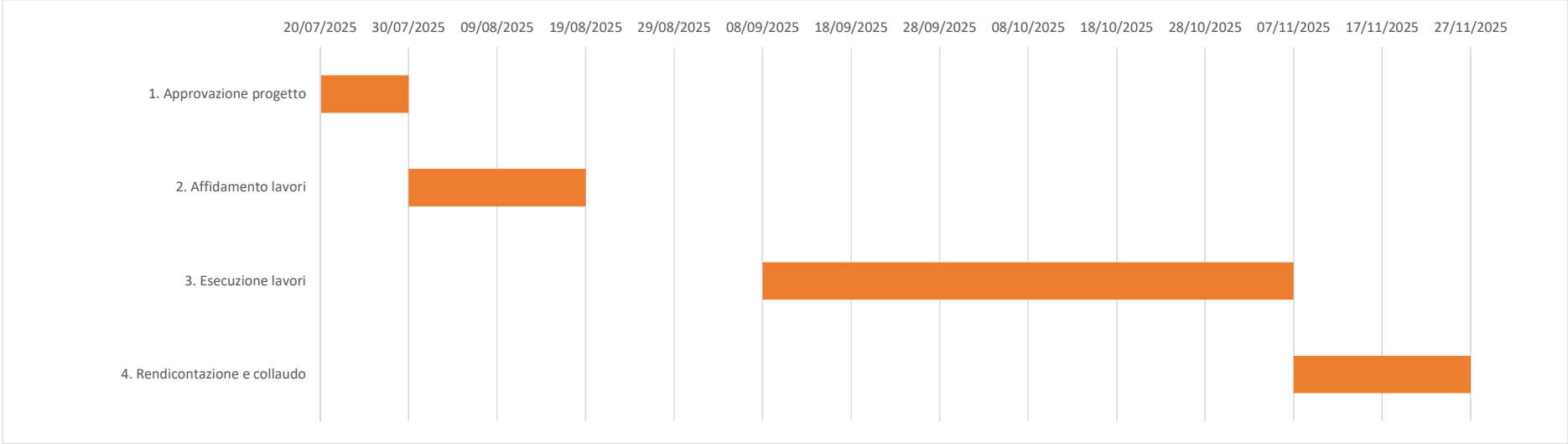

## ALLEGATO 1

### SCHEMA INTERVENTO

ai sensi dell'articolo 1, comma 1 dell'Avviso di manifestazione di interesse per la presentazione di richieste di contributo a valere sulle risorse del Fondo unico nazionale per il turismo di conto capitale, disponibili sul capitolo 7115 in conto residui di lettera f)

<p><b><u>PROPOSTA PROGETTUALE</u></b> <i>a valere sulle risorse del Fondo unico nazionale per il turismo di conto capitale disponibili sul capitolo 7115 in conto residui di lettera f) (ai sensi dell'articolo 1, comma 1 dell'Avviso)</i></p>	
1. Denominazione dell'intervento;	“Realizzazione di un insieme di opere in ambiente naturale, finalizzate a rafforzare la fruibilità e la percorribilità dei cammini inseriti nella rete dei cammini del Lazio (RCL). Area attigua al percorso della Via Francigena”
2. Soggetto beneficiario e soggetti attuatori;	REGIONE LAZIO COMUNE DI MONTE SAN BIAGIO (LT)
2. Descrizione sintetica dell'intervento e modalità previste per la sua attuazione;	L'intervento in progetto, mediante realizzazione di opere puntuali appartenenti alla categoria degli interventi di “Ingegneria naturalistica a basso impatto ambientale”, riguarda nello specifico: “ il recupero e il miglioramento di un attuale area naturale degradata, posta a ridosso ed in continuità al percorso della Via Francigena (tratto Sonnino-Monte San Biagio), attualmente utilizzata come sito di accoglienza ed area di riposo per i Pellegrini escursionisti che intraprendono il Cammino indicato ”. Gli interventi da eseguire possono essere così essenzialmente riassunti: Realizzazione di staccionata in legno rustico; Adeguamento ed integrazione recinzioni esistenti; Posa in opera di Bacheche informative in legno; Posa in opera di sedute in legno con cestini porta rifiuti e tavoli picnic; Realizzazione sistema di drenaggio interrato; Riqualificazione di muro a secco rinverdito per contenimento strada (DGC n. 113 del 29/10/2024: Approvazione PFTE)
3. CUP assegnato all'intervento;	G63D24000090002

4. <b>Costo e copertura finanziaria dell'intervento;</b>	€ 80.000,00 (costo intervento) € 40.000,00 (quota FUNT) € 40.000,00 (quota regionale)
5. <b>Localizzazione dell'intervento;</b>	L'area in esame ricade nel versante nord del Comune di Monte San Biagio, a ridosso dei pendii della Catena dei Monti Ausoni, che circoscrivono perimetralmente, segnandone il confine, l'intero territorio comunale da Est a Ovest. L'area in esame è accessibile mediante un tracciato stradale identificato con il nome di "Via delle Fate".
6. <b>Risultati attesi;</b>	L'opera che si intende presentare ha come obiettivo il "miglioramento dell'accoglienza e la maggiore qualità dei percorsi/cammini" già esistenti in ambito comunale, così da soddisfare: - nell'immediatezza l'esigenza dei Pellegrini contemporanei che nel "Giubileo 2025", vogliono raggiungere la "Città Eterna" mediante percorsi alternativi dall'alto valore storico umanistico; e con il tempo garantire la continuità e la crescita dei "Cammini" lungo itinerari già mappati nel territorio di Monte San Biagio così da generare un conseguente ritorno turistico a beneficio della collettività residente.
7. <b>Target;</b>	Implementare il flusso turistico non solo relativamente ai fruitori del cammino ma anche a tutti coloro che vorranno apprezzare le caratteristiche specifiche del paese, e le imprese turistiche, enogastronomiche e culturali-storiche.
8. <b>Cronoprogramma;</b>	Allegato alla scheda
9. <b>Dichiarazione di intenti all'impegno di spesa sul cofinanziamento di cui all'articolo 2, comma 3;</b>	Determinazione Regionale G17751 del 20/12/2024
10. <b>Conti di tesoreria e conti correnti a cui trasferire le risorse;</b>	IBAN: IT44J0100004306TU0000020952 del conto di tesoreria unica 0031183 intestato "REGIONE LAZIO"
11. <b>Relazione dettagliata dell'intervento e studio di fattibilità/progetto esecutivo</b>	Allegati alla scheda
12. <b>Coerenza con le finalità del FUNT di conto capitale, desumibile chiaramente ed in maniera dettagliata dalla relazione dell'intervento, atta a specificare la tipologia di intervento proposto</b>	Selezionare una o più delle seguenti opzioni: <input checked="" type="checkbox"/> riconoscere il <b>ruolo strategico del turismo per lo sviluppo economico, la promozione e la valorizzazione dell'Italia</b> anche in chiave di sostenibilità delle strutture e delle proposte turistiche; <input checked="" type="checkbox"/> <b>promuovere e valorizzare, sul mercato locale, nazionale ed estero, l'immagine unitaria del</b>

	<p><b>sistema turistico italiano</b> e di ciascuna delle sue parti;</p> <p><input checked="" type="checkbox"/> favorire il <b>miglioramento e l'ampliamento dell'offerta turistico-ricettiva</b>, anche attraverso il sostegno all'innovazione tecnologica ed organizzativa del settore favorendo l'integrazione della filiera;</p> <p><input type="checkbox"/> favorire il <b>rafforzamento strutturale del sistema di offerta turistica</b> anche attraverso azioni di formazione e qualificazione professionale degli operatori, dei servizi e delle strutture;</p> <p><input checked="" type="checkbox"/> <b>orientare le politiche finalizzate alla realizzazione di un turismo sostenibile sotto il profilo ambientale, economico e sociale</b>, nonché con interventi che abbiano tra gli obiettivi prioritari l'accessibilità;</p> <p><input checked="" type="checkbox"/> <b>dare adeguata visibilità alle azioni di promozione dei territori poste in essere dal Ministero del turismo</b>, in chiave di delocalizzazione e destagionalizzazione dei flussi turistici.</p>
<p><b>13. Coerenza con i criteri di valutazione degli interventi</b>, di cui all'articolo 1, comma 8 del presente Avviso, desumibile chiaramente ed in maniera dettagliata dalla relazione dell'intervento, atta a specificare la tipologia di intervento proposto</p>	<p><i>Selezionare una o più delle seguenti opzioni:</i></p> <p><input checked="" type="checkbox"/> capacità di promuovere la <b>diversificazione e la destagionalizzazione dell'offerta turistica</b>;</p> <p><input checked="" type="checkbox"/> capacità di generare <b>ricadute economiche positive a beneficio del tessuto economico e sociale, sul territorio e sui territori limitrofi</b> e di incrementare l'occupazione giovanile;</p> <p><input checked="" type="checkbox"/> <b>migliorare l'esperienza del visitatore</b> rispondendo al contempo a canoni di sostenibilità;</p> <p><input checked="" type="checkbox"/> <b>valorizzazione dell'accessibilità turistica</b>, intesa quale fruizione dei luoghi di interesse turistico per le persone con disabilità;</p> <p><input checked="" type="checkbox"/> valorizzazione della <b>parità di genere</b>;</p> <p><input type="checkbox"/> <b>trasformazione digitale delle destinazioni</b> attraverso anche la valorizzazione delle iniziative turistiche ad alto contenuto innovativo</p>

	e tecnologico, volte ad incrementare lo Smart-Tourism o il turismo 4.0 inteso quale forma di turismo intelligente, modellato dalle nuove tecnologie per prenotazioni, trasporti, alloggi, visite guidate.
--	---

Il Direttore regionale Affari della Presidenza, Turismo, Cinema, Audiovisivo e Sport

Dott. Paolo Giuntarelli

TEMPO PREVISTO PER L'ESECUZIONE DEI LAVORI (UNITA' GIORNALIERA)

LAVORAZIONI	GIORNI	GIORNI (90 giorni)																																														
		25-set	26-set	27-set	28-set	29-set	30-set	01-ott	02-ott	03-ott	04-ott	05-ott	06-ott	07-ott	08-ott	09-ott	10-ott	11-ott	12-ott	13-ott	14-ott	15-ott	16-ott	17-ott	18-ott	19-ott	20-ott	21-ott	22-ott	23-ott	24-ott	25-ott	26-ott	27-ott	28-ott	29-ott	30-ott	31-ott	01-nov	02-nov	03-nov	04-nov	05-nov	06-nov	07-nov	08-nov		
ALLESTIMENTO E SMOBILIZZO CANTIERE	5																																															
DECESPUGLIAMENTO VEGETAZIONE	5																																															
FORNITURA DI TERRENO COLTIVO CON COMPATTAZIONE E LIVELLAMENTO	27																																															
REALIZZAZIONE MURI DI SOSTEGNO IN PIETRAMME	10																																															
DERENAGGI E PIACCIAMATURA	7																																															
REALIZZAZIONE RECINZIONE	6																																															
FORNITURA E POSA IN OPERA DI STACCIONATA, PANCHINE, TAVOLI, ECC	30																																															

LAVORAZIONI	GIORNI	GIORNI (90 giorni)																																														
		09-nov	10-nov	11-nov	12-nov	13-nov	14-nov	15-nov	16-nov	17-nov	18-nov	19-nov	20-nov	21-nov	22-nov	23-nov	24-nov	25-nov	26-nov	27-nov	28-nov	29-nov	30-nov	01-dic	02-dic	03-dic	04-dic	05-dic	06-dic	07-dic	08-dic	09-dic	10-dic	11-dic	12-dic	13-dic	14-dic	15-dic	16-dic	17-dic	18-dic	19-dic	20-dic	21-dic	22-dic	23-dic		
ALLESTIMENTO E SMOBILIZZO CANTIERE	5																																															
DECESPUGLIAMENTO VEGETAZIONE	5																																															
FORNITURA DI TERRENO COLTIVO CON COMPATTAZIONE E LIVELLAMENTO	27																																															
REALIZZAZIONE MURI DI SOSTEGNO IN PIETRAMME	10																																															
DERENAGGI E PIACCIAMATURA	7																																															
REALIZZAZIONE RECINZIONE	6																																															
FORNITURA E POSA IN OPERA DI STACCIONATA, PANCHINE, TAVOLI, ECC	30																																															

Il cronoprogramma con data è una pianificazione temporale dettagliata del progetto, che indica le attività da svolgere, le loro date di inizio e fine, e la loro durata. Serve a organizzare e controllare l'avanzamento dei lavori, garantendo che il progetto venga completato nei tempi previsti.



**IL TECNICO**  
Geom. Matteo Russo

Collegio Provinciale  
Geometri e Geometri Laureati  
di Latina

 Iscrizione Albo  
N. 2652



## ALLEGATO 1

### SCHEDA INTERVENTO

ai sensi dell'articolo 1, comma 1 dell'Avviso di manifestazione di interesse per la presentazione di richieste di contributo a valere sulle risorse del Fondo unico nazionale per il turismo di conto capitale, disponibili sul capitolo 7115 in conto residui di lettera f)

<p align="center"><b><u>PROPOSTA PROGETTUALE</u></b>  <i>a valere sulle risorse del Fondo unico nazionale per il turismo  di conto capitale disponibili sul capitolo 7115 in conto residui di lettera f)  (ai sensi dell'articolo 1, comma 1 dell'Avviso)</i></p>	
1. Denominazione dell'intervento;	“Valorizzazione della Via Francigena del tratto basolato nel comune di Montefiascone (VT)”
2. Soggetto beneficiario e soggetti attuatori;	REGIONE LAZIO  COMUNE DI MONTEFIASCONI (VT)
2. Descrizione sintetica dell'intervento e modalità previste per la sua attuazione;	<p>In considerazione dell'esiguità del finanziamento si è scelto di intervenire solo nei tratti più fortemente storicizzati, ovvero con presenze di beni culturali quali il basolato romano, queste testimonianze storiche sono coincidenti in questi tratti con il percorso della Cassia Antica alla quale si è sovrapposto quello della via Francigena in epoca medioevale.</p> <p>1. Interventi volti a valorizzare il tracciato dal punto di vista storico (attraverso il recupero dei tratti in basolato) ma anche paesaggistico ed ambientale (attraverso la sistemazione di aree di particolare pregio, 10 valorizzazione di visuali, sistemazione di aree di sosta, etc.);</p> <p>2. interventi finalizzati a rendere riconoscibile il percorso lungo tutto il suo sviluppo (attraverso la sistemazione di segnaletica informativa e di indicazione). In particolare, in funzione delle possibilità e delle condizioni specifiche, sono state previste le seguenti tipologie di intervento:</p> <ul style="list-style-type: none"> <li>• individuazione/segnalazione dell'itinerario del percorso su sedi e tratti idonei;</li> <li>• interventi di traffic - calming atti ad alleggerire e/o a calmierare il traffico veicolare nei punti di maggiore conflittualità;</li> <li>• adeguamento della segnaletica orizzontale/verticale;</li> <li>• inserimento di elementi di arredo urbano con funzione di mitigazione del traffico.</li> </ul>

3. <b>CUP assegnato all'intervento;</b>	C32F24000150002
4. <b>Costo e copertura finanziaria dell'intervento;</b>	€ 80.000,00 (costo intervento) € 40.000,00 (quota FUNT) € 40.000,00 (quota regionale)
5. <b>Localizzazione dell'intervento;</b>	L'intervento è localizzato nelle porzioni della via Francigena ricadenti nella tappa n. 39 Bolsena-Montefiascone e tappa n. 40 Montefiascone-Viterbo nel tratto all'interno del territorio urbano ed extraurbano del Comune di Montefiascone. È prevista la manutenzione del fondo del percorso e l'informatizzazione dello stesso per offrire al Pellegrino un'esperienza sempre più emotivamente coinvolgente.
6. <b>Risultati attesi;</b>	L'obiettivo è quello di valorizzare il Cammino sulla via Francigena con una serie di interventi di informatizzazione del percorso fornendo al Pellegrino un'esperienza sensoriale mediante contenuti multimediali, immagini, suoni che rappresentano il territorio di Montefiascone su supporto informatico e su supporto fisico mediante cartellonistica proposta nelle principali lingue e nella lingua dei segni. Verranno inoltre realizzate una serie di opere di manutenzione del percorso. Al Pellegrino verrà incrementato il servizio per ottenere le credenziali e il timbro del 100° Km dalla Tomba di Pietro con un suggestivo attestato della sua presenza e del suo passaggio firmato dal Sindaco della Città.
7. <b>Target;</b>	Aumentare la qualità del percorso del tratto del cammino sulla via Francigena ai pellegrini, fruitori con esperienze sensoriali, sopra descritte
8. <b>Cronoprogramma;</b>	Allegato alla scheda
9. <b>Dichiarazione di intenti all'impegno di spesa sul cofinanziamento di cui all'articolo 2, comma 3;</b>	Determinazione regionale G17751 del 20/12/2024
10. <b>Conti di tesoreria e conti correnti a cui trasferire le risorse;</b>	IBAN: IT44J0100004306TU0000020952 del conto di tesoreria unica 0031183 intestato "REGIONE LAZIO"
11. <b>Relazione dettagliata dell'intervento e studio di fattibilità/progetto esecutivo</b>	Allegati alla scheda
12. <b>Coerenza con le finalità del FUNT di conto capitale, desumibile chiaramente ed in maniera dettagliata dalla relazione dell'intervento, atta a specificare la tipologia di intervento proposto</b>	Selezionare una o più delle seguenti opzioni:  <input checked="" type="checkbox"/> riconoscere il <b>ruolo strategico del turismo per lo sviluppo economico, la promozione e la valorizzazione dell'Italia</b> anche in chiave di sostenibilità delle strutture e delle proposte turistiche;

	<ul style="list-style-type: none"> <li><input checked="" type="checkbox"/> <b>promuovere e valorizzare, sul mercato locale, nazionale ed estero, l'immagine unitaria del sistema turistico italiano</b> e di ciascuna delle sue parti;</li> <li><input checked="" type="checkbox"/> favorire il <b>miglioramento e l'ampliamento dell'offerta turistico-ricettiva</b>, anche attraverso il sostegno all'innovazione tecnologica ed organizzativa del settore favorendo l'integrazione della filiera;</li> <li><input type="checkbox"/> favorire il <b>rafforzamento strutturale del sistema di offerta turistica</b> anche attraverso azioni di formazione e qualificazione professionale degli operatori, dei servizi e delle strutture;</li> <li><input checked="" type="checkbox"/> <b>orientare le politiche finalizzate alla realizzazione di un turismo sostenibile sotto il profilo ambientale, economico e sociale</b>, nonché con interventi che abbiano tra gli obiettivi prioritari l'accessibilità;</li> <li><input checked="" type="checkbox"/> dare <b>adeguata visibilità alle azioni di promozione dei territori poste in essere dal Ministero del turismo</b>, in chiave di delocalizzazione e destagionalizzazione dei flussi turistici.</li> </ul>
<p><b>13. Coerenza con i criteri di valutazione degli interventi</b>, di cui all'articolo 1, comma 8 del presente Avviso, desumibile chiaramente ed in maniera dettagliata dalla relazione dell'intervento, atta a specificare la tipologia di intervento proposto</p>	<p><i>Selezionare una o più delle seguenti opzioni:</i></p> <ul style="list-style-type: none"> <li><input checked="" type="checkbox"/> capacità di promuovere la <b>diversificazione e la destagionalizzazione dell'offerta turistica</b>;</li> <li><input checked="" type="checkbox"/> capacità di generare <b>ricadute economiche positive a beneficio del tessuto economico e sociale, sul territorio e sui territori limitrofi</b> e di incrementare l'occupazione giovanile;</li> <li><input checked="" type="checkbox"/> <b>migliorare l'esperienza del visitatore</b> rispondendo al contempo a canoni di sostenibilità;</li> <li><input checked="" type="checkbox"/> <b>valorizzazione dell'accessibilità turistica</b>, intesa quale fruizione dei luoghi di interesse turistico per le persone con disabilità;</li> <li><input checked="" type="checkbox"/> valorizzazione della <b>parità di genere</b>;</li> </ul>

	<input type="checkbox"/> <b>trasformazione digitale delle destinazioni</b> attraverso anche la valorizzazione delle iniziative turistiche ad alto contenuto innovativo e tecnologico, volte ad incrementare lo Smart-Tourism o il turismo 4.0 inteso quale forma di turismo intelligente, modellato dalle nuove tecnologie per prenotazioni, trasporti, alloggi, visite guidate.
--	---

Il Direttore regionale Affari della Presidenza, Turismo, Cinema, Audiovisivo e Sport

Dott. Paolo Giuntarelli

## DIAGRAMMA DI GANTT

[illegible]

### DIAGRAMMA DI GANTT

F A S I	M E S I									
	1	1	2	2	3	3	4	4	5	5
Delimitazione del sito e indagini archeologiche										
Elaborazione contenuti n.6 cartelli direzionali										
Interventi manutentivi tratti 82 – 83 - 84										
Interventi manutentivi tratti 103 - 104										
Interventi manutentivi tratti 106 – 107 – 108 - 109										
Piantumazioni essenze arboree										
Realizzazione 2 zone di sosta con panchine e cestini										
Interventi di rifinitura, e pulizia dell'area										
Smontaggio cantiere e regolare esecuzione										

## ALLEGATO 1

### SCHEMA INTERVENTO

ai sensi dell'articolo 1, comma 1 dell'Avviso di manifestazione di interesse per la presentazione di richieste di contributo a valere sulle risorse del Fondo unico nazionale per il turismo di conto capitale, disponibili sul capitolo 7115 in conto residui di lettera f)

<p align="center"><b><u>PROPOSTA PROGETTUALE</u></b>  <i>a valere sulle risorse del Fondo unico nazionale per il turismo  di conto capitale disponibili sul capitolo 7115 in conto residui di lettera f)  (ai sensi dell'articolo 1, comma 1 dell'Avviso)</i></p>	
1. Denominazione dell'intervento;	"Segnaletica del Cammino via di San Francesco nel Lazio"
2. Soggetto beneficiario e soggetti attuatori;	REGIONE LAZIO  COMUNE DI MONTEROTONDO (RM)
2. Descrizione sintetica dell'intervento e modalità previste per la sua attuazione;	Il progetto prevede l'apposizione di segnaletica verticale bidirezionale, come codificata dal BURL n. 88/2021, per identificare il Cammino - Via di San Francesco, un percorso nazionale, dedicato a San Francesco, patrono d'Italia, per una efficace identificazione al fine di segnare univocamente il tracciato per una percorribilità sicura. (DGC n. 264 del 29/10/2024: Approvazione PFTE)
3. CUP assegnato all'intervento;	I91B24000430002
4. Costo e copertura finanziaria dell'intervento;	€ 79.923,80 (costo intervento) € 39.961,90 (quota FUNT) € 39.961,90 (quota regionale)
5. Localizzazione dell'intervento;	Il tratto di cui si prevede l'intervento è quello che dalle Valle Santa Reatina (da Labro e Greccio, i due innesti del cammino che giungono dall'Umbria), rispettando il tracciato certificato dalla Regione Lazio, termina presso la Basilica di San Pietro, attraverso la Direttrice Salaria e Tiberina.
6. Risultati attesi;	Il progetto incentiva la segnaletica da localizzare lungo il percorso "DIRETTRICE SALARIA"
7. Target;	I beneficiari dell'intervento sono i fruitori del Cammino di San Francesco, che dalla valle Reatina giunge alla Basilica di San Pietro attraverso la Direttrice Salaria e Tiberina
8. Cronoprogramma;	Allegato alla scheda

<p>9. <b>Dichiarazione di intenti all'impegno di spesa sul cofinanziamento di cui all'articolo 2, comma 3;</b></p>	<p>Determinazione regionale G17751 del 20/12/2024</p>
<p>10. <b>Conti di tesoreria e conti correnti a cui trasferire le risorse;</b></p>	<p>IBAN: IT44J0100004306TU0000020952 del conto di tesoreria unica 0031183 intestato "REGIONE LAZIO".</p>
<p>11. <b>Relazione dettagliata dell'intervento e studio di fattibilità/progetto esecutivo</b></p>	<p>Allegati alla scheda</p>
<p>12. <b>Coerenza con le finalità del FUNT di conto capitale,</b> desumibile chiaramente ed in maniera dettagliata dalla relazione dell'intervento, atta a specificare la tipologia di intervento proposto</p>	<p><i>Selezionare una o più delle seguenti opzioni:</i></p> <ul style="list-style-type: none"> <li><input checked="" type="checkbox"/> riconoscere il <b>ruolo strategico del turismo per lo sviluppo economico, la promozione e la valorizzazione dell'Italia</b> anche in chiave di sostenibilità delle strutture e delle proposte turistiche;</li> <li><input checked="" type="checkbox"/> <b>promuovere e valorizzare, sul mercato locale, nazionale ed estero, l'immagine unitaria del sistema turistico italiano</b> e di ciascuna delle sue parti;</li> <li><input checked="" type="checkbox"/> favorire il <b>miglioramento e l'ampliamento dell'offerta turistico-ricettiva</b>, anche attraverso il sostegno all'innovazione tecnologica ed organizzativa del settore favorendo l'integrazione della filiera;</li> <li><input type="checkbox"/> favorire il <b>rafforzamento strutturale del sistema di offerta turistica</b> anche attraverso azioni di formazione e qualificazione professionale degli operatori, dei servizi e delle strutture;</li> <li><input checked="" type="checkbox"/> <b>orientare le politiche finalizzate alla realizzazione di un turismo sostenibile sotto il profilo ambientale, economico e sociale</b>, nonché con interventi che abbiano tra gli obiettivi prioritari l'accessibilità;</li> <li><input checked="" type="checkbox"/> <b>dare adeguata visibilità alle azioni di promozione dei territori poste in essere dal Ministero del turismo</b>, in chiave di delocalizzazione e destagionalizzazione dei flussi turistici.</li> </ul>

<p>13. <b>Coerenza con i criteri di valutazione degli interventi</b>, di cui all'articolo 1, comma 8 del presente Avviso, desumibile chiaramente ed in maniera dettagliata dalla relazione dell'intervento, atta a specificare la tipologia di intervento proposto</p>	<p><i>Selezionare una o più delle seguenti opzioni:</i></p> <ul style="list-style-type: none"> <li><input checked="" type="checkbox"/> capacità di promuovere la <b>diversificazione e la destagionalizzazione dell'offerta turistica</b>;</li> <li><input checked="" type="checkbox"/> capacità di generare <b>ricadute economiche positive a beneficio del tessuto economico e sociale, sul territorio e sui territori limitrofi</b> e di incrementare l'occupazione giovanile;</li> <li><input checked="" type="checkbox"/> <b>migliorare l'esperienza del visitatore</b> rispondendo al contempo a canoni di sostenibilità;</li> <li><input checked="" type="checkbox"/> <b>valorizzazione dell'accessibilità turistica</b>, intesa quale fruizione dei luoghi di interesse turistico per le persone con disabilità;</li> <li><input checked="" type="checkbox"/> valorizzazione della <b>parità di genere</b>;</li> <li><input type="checkbox"/> <b>trasformazione digitale delle destinazioni</b> attraverso anche la valorizzazione delle iniziative turistiche ad alto contenuto innovativo e tecnologico, volte ad incrementare lo Smart-Tourism o il turismo 4.0 inteso quale forma di turismo intelligente, modellato dalle nuove tecnologie per prenotazioni, trasporti, alloggi, visite guidate.</li> </ul>
--	--

Il Direttore regionale Affari della Presidenza, Turismo, Cinema, Audiovisivo e Sport

Dott. Paolo Giuntarelli

## Direttrice Salaria

Evidenziazior 24

 Inizio effettivo Effettiva (oltre piano)

% completamento (oltre piano)

[illegible]

## ALLEGATO 1

### SCHEMA INTERVENTO

ai sensi dell'articolo 1, comma 1 dell'Avviso di manifestazione di interesse per la presentazione di richieste di contributo a valere sulle risorse del Fondo unico nazionale per il turismo di conto capitale, disponibili sul capitolo 7115 in conto residui di lettera f)

<p align="center"><b><u>PROPOSTA PROGETTUALE</u></b>  a valere sulle risorse del Fondo unico nazionale per il turismo  di conto capitale disponibili sul capitolo 7115 in conto residui di lettera f)  (ai sensi dell'articolo 1, comma 1 dell'Avviso)</p>	
1. Denominazione dell'intervento;	"Il legame di Piglio (FR) con la Via Francigena"
2. Soggetto beneficiario e soggetti attuatori;	REGIONE LAZIO  COMUNE DI PIGLIO (FR)
2. Descrizione sintetica dell'intervento e modalità previste per la sua attuazione;	<p>Manutenzione straordinaria, comportante il miglioramento del percorso della Via Francigena nel territorio del comune, in modo tale da assicurare la piena accessibilità e fruibilità, con lavori di ripristino della percorribilità nonché installazione di segnaletica direzionale ed informativa e di sistemi per l'orientamento, ripristino di postazioni di sicurezza ed installazione di dispositivi di primo soccorso.</p> <p>Allo stato attuale il sentiero della Via Francigena versa in condizioni di degrado dovuto non solo alla mancanza di manutenzione ma soprattutto al progressivo deterioramento dei muri a secco, posti a sostegno delle scarpate laterali, che ne ha determinato la parziale caduta. Sarà necessario provvedere preliminarmente alla pulizia del percorso attraverso interventi che permettano la rimozione del materiale lapideo caduto e l'eliminazione della vegetazione spontanea cresciuta in modo incontrollato. Si provvederà, pertanto, al ripristino della viabilità mediante il posizionamento di gabbionate di modesta altezza (circa 1,00 ml.) da porre a sostegno delle scarpate laterali con conseguente posa in opera di pavimentazione lapidea per l'intero svolgimento del percorso. Si procederà con la manutenzione e posa in opera di pavimentazione lapidea anche sul cortile d'ingresso alla Chiesa che potrà essere utilizzato quale piazzola di sosta per il pellegrino. Verranno posizionati in corrispondenza del percorso pannelli con segnaletica</p>

	direzionale ed informativa nonché sistemi per l'orientamento. La piazzola di sosta verrà attrezzata con panche e tavoli da esterno, in modo tale da garantire il riposo del pellegrino che potrà rifocillarsi ed approfittare dell'acqua fresca dell'adiacente fontanile. (DGC n. 91 del 22/10/2024: Approvazione PFTE)
3. CUP assegnato all'intervento;	H18E24000220002
4. Costo e copertura finanziaria dell'intervento;	€ 77.743,50 (costo intervento) € 38.871,75 (quota FUNT) € 38.871,75 (regionale regionale)
5. Localizzazione dell'intervento;	Via Francigena tratto ricadente nel Comune di Piglio altezza "Ex Stazione". Postazione Chiesa della Madonna della Valle detta anche San Rocco.
6. Risultati attesi;	La proposta in esame mira a promuovere azioni di valorizzazione e promozione dell'offerta turistica culturale-religiosa attraverso la validazione di percorsi progettuali utili alla presentazione di proposte di "itinerari" di pellegrinaggio sul Turismo Culturale e Religioso nel Lazio. Assicurare accessibilità fruibilità percorribilità con postazioni di sicurezza e di primo soccorso.
7. Target;	Aumentare il numero dei fruitori/pellegrini offrendo servizi di maggior sicurezza e accessibilità.
8. Cronoprogramma;	Allegato alla scheda
9. Dichiarazione di intenti all'impegno di spesa sul cofinanziamento di cui all'articolo 2, comma 3;	Determinazione regionale G17751 del 20/12/2024
10. Conti di tesoreria e conti correnti a cui trasferire le risorse;	IBAN: IT44J0100004306TU0000020952 del conto di tesoreria unica 0031183 intestato "REGIONE LAZIO"
11. Relazione dettagliata dell'intervento e studio di fattibilità/progetto esecutivo	Allegati alla scheda
12. Coerenza con le finalità del FUNT di conto capitale, desumibile chiaramente ed in maniera dettagliata dalla relazione dell'intervento, atta a specificare la tipologia di intervento proposto	<p><i>Selezionare una o più delle seguenti opzioni:</i></p> <p><input checked="" type="checkbox"/> riconoscere il <b>ruolo strategico del turismo per lo sviluppo economico, la promozione e la valorizzazione dell'Italia</b> anche in chiave di sostenibilità delle strutture e delle proposte turistiche;</p> <p><input checked="" type="checkbox"/> <b>promuovere e valorizzare, sul mercato locale, nazionale ed estero, l'immagine unitaria del sistema turistico italiano</b> e di ciascuna delle sue parti;</p>

	<p><input checked="" type="checkbox"/> favorire il <b>miglioramento e l'ampliamento dell'offerta turistico-ricettiva</b>, anche attraverso il sostegno all'innovazione tecnologica ed organizzativa del settore favorendo l'integrazione della filiera;</p> <p><input type="checkbox"/> favorire il <b>rafforzamento strutturale del sistema di offerta turistica</b> anche attraverso azioni di formazione e qualificazione professionale degli operatori, dei servizi e delle strutture;</p> <p><input checked="" type="checkbox"/> <b>orientare le politiche finalizzate alla realizzazione di un turismo sostenibile sotto il profilo ambientale, economico e sociale</b>, nonché con interventi che abbiano tra gli obiettivi prioritari l'accessibilità;</p> <p><input checked="" type="checkbox"/> dare <b>adeguata visibilità alle azioni di promozione dei territori poste in essere dal Ministero del turismo</b>, in chiave di delocalizzazione e destagionalizzazione dei flussi turistici.</p>
<p>13. <b>Coerenza con i criteri di valutazione degli interventi</b>, di cui all'articolo 1, comma 8 del presente Avviso, desumibile chiaramente ed in maniera dettagliata dalla relazione dell'intervento, atta a specificare la tipologia di intervento proposto</p>	<p><i>Selezionare una o più delle seguenti opzioni:</i></p> <p><input checked="" type="checkbox"/> capacità di promuovere la <b>diversificazione e la destagionalizzazione dell'offerta turistica</b>;</p> <p><input checked="" type="checkbox"/> capacità di generare <b>ricadute economiche positive a beneficio del tessuto economico e sociale, sul territorio e sui territori limitrofi</b> e di incrementare l'occupazione giovanile;</p> <p><input checked="" type="checkbox"/> <b>migliorare l'esperienza del visitatore</b> rispondendo al contempo a canoni di sostenibilità;</p> <p><input checked="" type="checkbox"/> <b>valorizzazione dell'accessibilità turistica</b>, intesa quale fruizione dei luoghi di interesse turistico per le persone con disabilità;</p> <p><input checked="" type="checkbox"/> valorizzazione della <b>parità di genere</b>;</p> <p><input type="checkbox"/> <b>trasformazione digitale delle destinazioni</b> attraverso anche la valorizzazione delle iniziative turistiche ad alto contenuto innovativo e tecnologico, volte ad incrementare lo Smart-Tourism o il turismo 4.0 inteso quale forma di</p>

	turismo intelligente, modellato dalle nuove tecnologie per prenotazioni, trasporti, alloggi, visite guidate.
--	--

Il Direttore regionale Affari della Presidenza, Turismo, Cinema, Audiovisivo e Sport

Dott. Paolo Giuntarelli

	APRILE							MAGGIO							MAGGIO							MAGGIO							MAGGIO							GIUGNO							GIUGNO							
	28	29	30	1	2	3	4	5	6	7	8	9	10	11	12	13	14	15	16	17	18	19	20	21	22	23	24	25	26	27	28	29	30	31	1	2	3	4	5	6	7	8	9	10	11	12	13	14	15	
	l	m	m	g	v	s	d	l	m	m	g	v	s	d	l	m	m	g	v	s	d	l	m	m	g	v	s	d	l	m	m	g	v	s	d	l	m	m	g	v	s	d	l	m	m	g	v	s	d	
1 SICUREZZA																																																		
1 DEMOLIZIONI																																																		
1 OPERE MURARIE																																																		
1 SERVIZI INFORMATICI																																																		

	GIUGNO							GIUGNO							GIUGNO							LUGLIO							LUGLIO							LUGLIO							LUGLIO							
	16	17	18	19	20	21	22	23	24	25	26	27	28	29	30	1	2	3	4	5	6	7	8	9	10	11	12	13	14	15	16	17	18	19	20	21	22	23	24	25	26	27	28	29	30	31	1	2	3	
	l	m	m	g	v	s	d	l	m	m	g	v	s	d	l	m	m	g	v	s	d	l	m	m	g	v	s	d	l	m	m	g	v	s	d	l	m	m	g	v	s	d	l	m	m	g	v	s	d	
🔒 SICUREZZA																																																		
🏗️ DEMOLIZIONI																																																		
🧱 OPERE MURARIE																																																		
💻 SERVIZI INFORMATICI																																																		

	AGOSTO							AGOSTO							AGOSTO							AGOSTO							SETTEMBRE							SETTEMBRE							SETTEMBRE						
	4	5	6	7	8	9	10	11	12	13	14	15	16	17	18	19	20	21	22	23	24	25	26	27	28	29	30	31	1	2	3	4	5	6	7	8	9	10	11	12	13	14	15	16	17	18	19	20	21
	l	m	m	g	v	s	d	l	m	m	g	v	s	d	l	m	m	g	v	s	d	l	m	m	g	v	s	d	l	m	m	g	v	s	d	l	m	m	g	v	s	d	l	m	m	g	v	s	d
1 SICUREZZA																																																	
1 DEMOLIZIONI																																																	
1 OPERE MURARIE																																																	
1 SERVIZI INFORMATICI																																																	

CANTIERE

FELLI MARIO  
2024.10.29 15:55:14  
CN=FELLI MARIO  
C=IT  
2.5.4.4=FELLI  
2.5.4.42=MARIO

LOLLI LUCIA  
2024.10.29 15:58:46  
CN=LOLLI LUCIA  
C=IT  
2.5.4.4=LOLLI  
2.5.4.42=LUCIA

## ALLEGATO 1

### SCHEDA INTERVENTO

ai sensi dell'articolo 1, comma 1 dell'Avviso di manifestazione di interesse per la presentazione di richieste di contributo a valere sulle risorse del Fondo unico nazionale per il turismo di conto capitale, disponibili sul capitolo 7115 in conto residui di lettera f)

<p align="center"><b><u>PROPOSTA PROGETTUALE</u></b>  <i>a valere sulle risorse del Fondo unico nazionale per il turismo  di conto capitale disponibili sul capitolo 7115 in conto residui di lettera f)  (ai sensi dell'articolo 1, comma 1 dell'Avviso)</i></p>	
1. Denominazione dell'intervento;	“Interventi di riqualificazione e di rafforzamento della fruibilità e della percorribilità dell'arteria Francigena nei comuni di Acuto (FR), Piglio (FR) e Serrone (FR)”
2. Soggetto beneficiario e soggetti attuatori;	REGIONE LAZIO  Comune di PIGLIO_Capofila ATTO DI AGGREGAZIONE COMUNI DI PIGLIO, ACUTO E SERRONE
2. Descrizione sintetica dell'intervento e modalità previste per la sua attuazione;	Interventi di rafforzamento della fruibilità e della percorribilità della via Francigena del Sud. Nel comune di Piglio: L'area di intervento sono due tratti del percorso della pista ciclabile. In queste aree verranno collocati elementi di arredo urbano per rafforzare la fruibilità e la percorribilità dei Cammini per tutti gli utenti che ne fanno uso, nonché sarà opportunamente installata segnaletica informativa e sistemi per l'orientamento. Nel comune di Serrone: l'area di intervento è il bivio di intersezione tra la via Francigena del Sud e viabilità locale. In queste aree verranno collocati elementi di arredo urbano per rafforzare la fruibilità e la percorribilità dei Cammini per tutti gli utenti che ne fanno uso, nonché sarà opportunamente installata segnaletica informativa e sistemi per l'orientamento. Nel comune di Acuto: l'area di intervento è il bivio di intersezione tra la via Francigena del Sud e la SS Anticolana. In queste aree verranno collocati elementi di arredo urbano per rafforzare la fruibilità e la percorribilità dei Cammini per tutti gli utenti che ne fanno uso, nonché sarà opportunamente installata segnaletica informativa e sistemi per l'orientamento.

3. <b>CUP assegnato all'intervento;</b>	H68E24000180002
4. <b>Costo e copertura finanziaria dell'intervento;</b>	€ 80.000,00 (costo intervento) € 40.000,00 ( quota FUNT) € 40.000,00 (quota regionale)
5. <b>Localizzazione dell'intervento;</b>	Il sito oggetto di intervento sono i tratti della Via Francigena del Sud presenti sul territorio comunale ed in particolare: - Due tratti della pista ciclabile (che coincide con la via Francigena del Sud) nel comune di Piglio; - Il bivio di intersezione tra la via Francigena del Sud e la SS Anticolana nel comune di Acuto; - Il bivio di intersezione tra la via Francigena del Sud e viabilità locale nel comune di Serrone;
6. <b>Risultati attesi;</b>	Mediante l'attuazione del presente progetto si intendono avviare un processo di rafforzamento della fruibilità e della percorribilità dei Cammini inseriti nella Rete dei Cammini del Lazio (RCL) ed in particolare dei tratti della via Francigena del Sud presenti all'interno del territorio comunale di Piglio, Serrone e Acuto.
7. <b>Target;</b>	Implementare il numero dei pellegrini nel tratto della Via Francigena compresa nei territori comunali sopra descritti
8. <b>Cronoprogramma;</b>	Allegato alla scheda
9. <b>Dichiarazione di intenti all'impegno di spesa sul cofinanziamento di cui all'articolo 2, comma 3;</b>	Determinazione regionale G17751 del 20/12/2024
10. <b>Conti di tesoreria e conti correnti a cui trasferire le risorse;</b>	IBAN: IT44J0100004306TU0000020952 del conto di tesoreria unica 0031183 intestato "REGIONE LAZIO"
11. <b>Relazione dettagliata dell'intervento e studio di fattibilità/progetto esecutivo</b>	Allegati alla scheda
12. <b>Coerenza con le finalità del FUNT di conto capitale, desumibile chiaramente ed in maniera dettagliata dalla relazione dell'intervento, atta a specificare la tipologia di intervento proposto</b>	Selezionare una o più delle seguenti opzioni: <input checked="" type="checkbox"/> riconoscere il <b>ruolo strategico del turismo per lo sviluppo economico, la promozione e la valorizzazione dell'Italia</b> anche in chiave di sostenibilità delle strutture e delle proposte turistiche; <input checked="" type="checkbox"/> <b>promuovere e valorizzare, sul mercato locale, nazionale ed estero, l'immagine unitaria del sistema turistico italiano</b> e di ciascuna delle sue parti;

	<p><input checked="" type="checkbox"/> favorire il <b>miglioramento e l'ampliamento dell'offerta turistico-ricettiva</b>, anche attraverso il sostegno all'innovazione tecnologica ed organizzativa del settore favorendo l'integrazione della filiera;</p> <p><input type="checkbox"/> favorire il <b>rafforzamento strutturale del sistema di offerta turistica</b> anche attraverso azioni di formazione e qualificazione professionale degli operatori, dei servizi e delle strutture;</p> <p><input checked="" type="checkbox"/> <b>orientare le politiche finalizzate alla realizzazione di un turismo sostenibile sotto il profilo ambientale, economico e sociale</b>, nonché con interventi che abbiano tra gli obiettivi prioritari l'accessibilità;</p> <p><input checked="" type="checkbox"/> dare <b>adeguata visibilità alle azioni di promozione dei territori poste in essere dal Ministero del turismo</b>, in chiave di delocalizzazione e destagionalizzazione dei flussi turistici.</p>
<p>13. <b>Coerenza con i criteri di valutazione degli interventi</b>, di cui all'articolo 1, comma 8 del presente Avviso, desumibile chiaramente ed in maniera dettagliata dalla relazione dell'intervento, atta a specificare la tipologia di intervento proposto</p>	<p><i>Selezionare una o più delle seguenti opzioni:</i></p> <p><input checked="" type="checkbox"/> capacità di promuovere la <b>diversificazione e la destagionalizzazione dell'offerta turistica</b>;</p> <p><input checked="" type="checkbox"/> capacità di generare <b>ricadute economiche positive a beneficio del tessuto economico e sociale, sul territorio e sui territori limitrofi</b> e di incrementare l'occupazione giovanile;</p> <p><input checked="" type="checkbox"/> <b>migliorare l'esperienza del visitatore</b> rispondendo al contempo a canoni di sostenibilità;</p> <p><input checked="" type="checkbox"/> <b>valorizzazione dell'accessibilità turistica</b>, intesa quale fruizione dei luoghi di interesse turistico per le persone con disabilità;</p> <p><input checked="" type="checkbox"/> valorizzazione della <b>parità di genere</b>;</p> <p><input type="checkbox"/> <b>trasformazione digitale delle destinazioni</b> attraverso anche la valorizzazione delle iniziative turistiche ad alto contenuto innovativo e tecnologico, volte ad incrementare lo Smart-Tourism o il turismo 4.0 inteso quale forma di</p>

	turismo intelligente, modellato dalle nuove tecnologie per prenotazioni, trasporti, alloggi, visite guidate.
--	--

Il Direttore regionale Affari della Presidenza, Turismo, Cinema, Audiovisivo e Sport

Dott. Paolo Giuntarelli

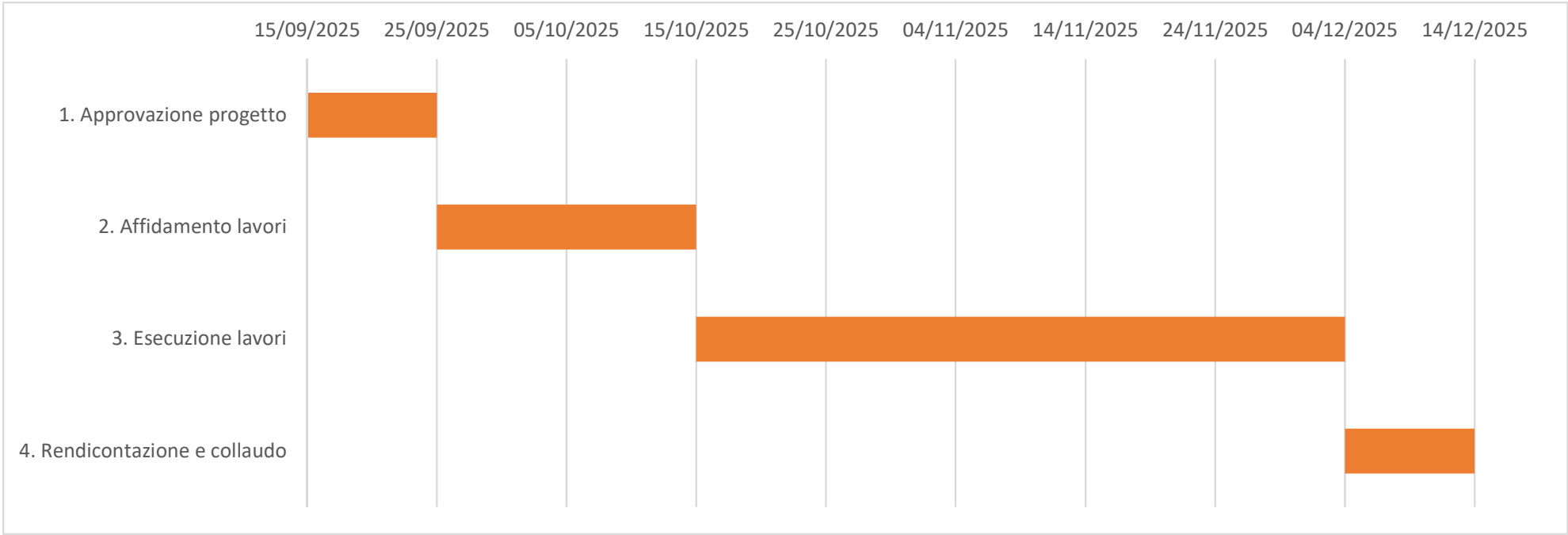

## ALLEGATO 1

### SCHEMA INTERVENTO

ai sensi dell'articolo 1, comma 1 dell'Avviso di manifestazione di interesse per la presentazione di richieste di contributo a valere sulle risorse del Fondo unico nazionale per il turismo di conto capitale, disponibili sul capitolo 7115 in conto residui di lettera f)

<p align="center"><b><u>PROPOSTA PROGETTUALE</u></b>  <i>a valere sulle risorse del Fondo unico nazionale per il turismo  di conto capitale disponibili sul capitolo 7115 in conto residui di lettera f)  (ai sensi dell'articolo 1, comma 1 dell'Avviso)</i></p>	
1. Denominazione dell'intervento;	“Miglioramento dell'accessibilità, fruibilità e sicurezza del tratto del Cammino di Francesco corrispondente alla strada intercomunale Colli che collega il territorio di Poggio San Lorenzo a quello di Torricella in Sabina”
2. Soggetto beneficiario e soggetti attuatori;	REGIONE LAZIO  COMUNE DI POGGIO SAN LORENZO (RI)
2. Descrizione sintetica dell'intervento e modalità previste per la sua attuazione;	<p>L'intervento consiste nel rendere fruibile e ben segnalato il tracciato stradale con cartellonistica adeguata. Attualmente la sede stradale è pavimentata ad asfalto per un tratto di circa 750 m e per il resto pari a circa 1.250 m è semplicemente imbrecciata, mancante delle necessarie opere di regimazione delle acque. Questi gli interventi previsti:</p> <ul style="list-style-type: none"> <li>- miglioramento delle acque di ruscellamento tramite realizzazione di canalette in legname e attraversamenti;</li> <li>- protezione in alcuni tratti della scarpata a monte tramite opere di ingegneria naturalistica;</li> <li>- tratto sterrato: eliminazione delle asperità e addolcimento delle pendenze tramite risagomatura della strada e successivo ricarico di massicciata stradale e misto stabilizzato naturale;</li> <li>- miglioramento dell'accesso in prossimità della strada provinciale a monte del percorso;</li> <li>- allestimento di un'area di sosta attrezzata in prossimità di uno slargo che è già dotato di una fontanella per la fornitura di acqua potabile ai pellegrini;</li> <li>- fornitura di cartellonistica indicativa lungo tutto il tracciato;</li> </ul>

	- fornitura di cartellonistica illustrativa sui luoghi da visitare, con inserimento di QR code che rimandi a data base continuamente arricchiti e aggiornati.
3. <b>CUP assegnato all'intervento;</b>	C77H25000110002
4. <b>Costo e copertura finanziaria dell'intervento;</b>	€ 72.521,12 (costo intervento) € 36.260,56 (quota FUNT) € 36.260,56 (quota regionale)
5. <b>Localizzazione dell'intervento;</b>	Tratto del Cammino di Francesco corrispondente alla strada intercomunale Colli che collega il territorio di Poggio San Lorenzo a quello di Torricella in Sabina.
6. <b>Risultati attesi;</b>	L'obiettivo della proposta progettuale è quello di accogliere il flusso dei pellegrini e dare un forte impulso alla valorizzazione dei territori così ricchi di storia e natura. Oltre che del miglioramento della fruibilità e delle condizioni di sicurezza del tratto del Cammino di Francesco l'intervento si propone anche di promuovere la rivitalizzazione del territorio per poter accogliere i pellegrini e li inviti a godere dei luoghi.
7. <b>Target;</b>	Accogliere il maggior numero di pellegrini ma anche turisti attratti dai territori ricchi di storia e bellezze naturali
8. <b>Cronoprogramma;</b>	Allegato alla scheda
9. <b>Dichiarazione di intenti all'impegno di spesa sul cofinanziamento di cui all'articolo 2, comma 3;</b>	Determinazione regionale G17751 del 20/12/2024
10. <b>Conti di tesoreria e conti correnti a cui trasferire le risorse;</b>	IBAN: IT44J0100004306TU0000020952 del conto di tesoreria unica 0031183 intestato "REGIONE LAZIO".
11. <b>Relazione dettagliata dell'intervento e studio di fattibilità/progetto esecutivo</b>	Allegati alla scheda
12. <b>Coerenza con le finalità del FUNT di conto capitale, desumibile chiaramente ed in maniera dettagliata dalla relazione dell'intervento, atta a specificare la tipologia di intervento proposto</b>	<p><i>Selezionare una o più delle seguenti opzioni:</i></p> <p><input checked="" type="checkbox"/> riconoscere il <b>ruolo strategico del turismo per lo sviluppo economico, la promozione e la valorizzazione dell'Italia</b> anche in chiave di sostenibilità delle strutture e delle proposte turistiche;</p> <p><input checked="" type="checkbox"/> <b>promuovere e valorizzare, sul mercato locale, nazionale ed estero, l'immagine unitaria del sistema turistico italiano</b> e di ciascuna delle sue parti;</p>

	<p><input checked="" type="checkbox"/> favorire il <b>miglioramento e l'ampliamento dell'offerta turistico-ricettiva</b>, anche attraverso il sostegno all'innovazione tecnologica ed organizzativa del settore favorendo l'integrazione della filiera;</p> <p><input type="checkbox"/> favorire il <b>rafforzamento strutturale del sistema di offerta turistica</b> anche attraverso azioni di formazione e qualificazione professionale degli operatori, dei servizi e delle strutture;</p> <p><input checked="" type="checkbox"/> <b>orientare le politiche finalizzate alla realizzazione di un turismo sostenibile sotto il profilo ambientale, economico e sociale</b>, nonché con interventi che abbiano tra gli obiettivi prioritari l'accessibilità;</p> <p><input checked="" type="checkbox"/> dare <b>adeguata visibilità alle azioni di promozione dei territori poste in essere dal Ministero del turismo</b>, in chiave di delocalizzazione e destagionalizzazione dei flussi turistici.</p>
<p>13. <b>Coerenza con i criteri di valutazione degli interventi</b>, di cui all'articolo 1, comma 8 del presente Avviso, desumibile chiaramente ed in maniera dettagliata dalla relazione dell'intervento, atta a specificare la tipologia di intervento proposto</p>	<p><i>Selezionare una o più delle seguenti opzioni:</i></p> <p><input checked="" type="checkbox"/> capacità di promuovere la <b>diversificazione e la destagionalizzazione dell'offerta turistica</b>;</p> <p><input checked="" type="checkbox"/> capacità di generare <b>ricadute economiche positive a beneficio del tessuto economico e sociale, sul territorio e sui territori limitrofi</b> e di incrementare l'occupazione giovanile;</p> <p><input checked="" type="checkbox"/> <b>migliorare l'esperienza del visitatore</b> rispondendo al contempo a canoni di sostenibilità;</p> <p><input checked="" type="checkbox"/> <b>valorizzazione dell'accessibilità turistica</b>, intesa quale fruizione dei luoghi di interesse turistico per le persone con disabilità;</p> <p><input checked="" type="checkbox"/> valorizzazione della <b>parità di genere</b>;</p> <p><input type="checkbox"/> <b>trasformazione digitale delle destinazioni</b> attraverso anche la valorizzazione delle iniziative turistiche ad alto contenuto innovativo e tecnologico, volte ad incrementare lo Smart-Tourism o il turismo 4.0 inteso quale forma di</p>

	turismo intelligente, modellato dalle nuove tecnologie per prenotazioni, trasporti, alloggi, visite guidate
--	---

Il Direttore regionale Affari della Presidenza, Turismo, Cinema, Audiovisivo e Sport

Dott. Paolo Giuntarelli

Determinazione 8 ottobre 2024, n. G13301 L.R. n. 2/2017 Rete dei Cammini del Lazio e R.R. n. 23/2019.

MIGLIORAMENTO DELL’ACCESSIBILITÀ, FRUIBILITÀ E SICUREZZA DEL TRATTO DEL “ CAMMINO DI FRANCESCO ” CORRISPONDENTE ALLA STRADA INTERCOMUNALE " COLLI ” CHE COLLEGA IL TERRITORIO DI POGGIO SAN LORENZO A QUELLO DI TORRICELLA IN SABINA.

CRONOPROGRAMMA

	2025											
	1	2	3	4	5	6	7	8	9	10	11	12
ATTIVITÀ	mese 1	mese 2	mese 3	mese 4	mese 5	mese 6	mese 7	mese 8	mese 9	mese 10	mese 11	mese 12
progetto, esecutivo CSP+ DL+CSE												
Preparazione gara	marz-2025.	aprile-2025.										
Espletamento gara - Stipula contratto			02/05/2025									
redazione progetto esecutivo e CSP			magg-2025.	giug-2025.								
acquisizione pareri e verifica con approvazione progetto esecutivo				20/06/2025								
Lavori												
Preparazione gara					lugl-2025.	agos-2025.						
Espletamento gara - Stipula contratto						27/08/2025						
Avvio lavori						27/08/2025						
SAL1							sett-2025.					
SAL2								ott.-2025.				
SAL finale									nov-2025 .			
Collaudo												
Rendicontazione finale, CRE/Collaudo finale									nov-2025 .	dic-25		

## ALLEGATO 1

### SCHEMA INTERVENTO

ai sensi dell'articolo 1, comma 1 dell'Avviso di manifestazione di interesse per la presentazione di richieste di contributo a valere sulle risorse del Fondo unico nazionale per il turismo di conto capitale, disponibili sul capitolo 7115 in conto residui di lettera f)

<p align="center"><b><u>PROPOSTA PROGETTUALE</u></b>  <i>a valere sulle risorse del Fondo unico nazionale per il turismo  di conto capitale disponibili sul capitolo 7115 in conto residui di lettera f)  (ai sensi dell'articolo 1, comma 1 dell'Avviso)</i></p>	
1. Denominazione dell'intervento;	“Interventi di manutenzione straordinaria di miglioramento dei percorsi, per l'accessibilità al borgo di Fossanova verso la stazione di Priverno/Fossanova”
2. Soggetto beneficiario e soggetti attuatori;	REGIONE LAZIO  COMUNE DI PRIVERNO (LT)
2. Descrizione sintetica dell'intervento e modalità previste per la sua attuazione;	Interventi di manutenzione straordinaria di miglioramento del percorso in oggetto, utili ad assicurare la piena accessibilità e fruibilità, inclusi lavori e opere per il ripristino della percorribilità con l'installazione di segnaletica direzionale/informativa, oltre alla messa in sicurezza del Cammino con la sistemazione del fondo nel tracciato parallelo alla SP Marittima II atta a collegare il Borgo Di Fossanova alla SP Sonninese, costeggiando il Corso d'acqua, il tratto naturalistico verrà dotato di sistema di protezione per salvaguardare la sicurezza dei Pellegrini con adeguata segnaletica e con l'installazione di dispositivi di primo soccorso.
3. CUP assegnato all'intervento;	I11G24000130002
4. Costo e copertura finanziaria dell'intervento;	€ 90.000,00 (costo intervento) € 45.000,00 (quota FUNT) € 45.000,00 (quota regionale)
5. Localizzazione dell'intervento;	Interventi di manutenzione straordinaria di miglioramento percorsi, per l'accessibilità del Borgo di Fossanova verso la Stazione Ferroviaria per la realizzazione di interventi finalizzati a rafforzare la fruibilità e dei cammini inseriti nella rete del Lazio, attuato attraverso la progettazione e la realizzazione del tratto che va a potenziare il Cammino della via

	Francigena Sud, 7 <sup>a</sup> tappa Abbazia di Fossanova-Terracina
6. <b>Risultati attesi;</b>	Mettere in sicurezza e rendere agevole ai pellegrini il percorso dal Borgo di Fossanova alla Stazione Ferroviaria di Priverno/ Fossanova e viceversa.
7. <b>Target;</b>	Favorire il maggior afflusso di pellegrini/fruitori dei Cammini in questo tratto della Via Francigena.
8. <b>Cronoprogramma;</b>	Allegato alla scheda
9. <b>Dichiarazione di intenti all'impegno di spesa sul cofinanziamento di cui all'articolo 2, comma 3;</b>	Determinazione regionale G17751 del 20/12/2024
10. <b>Conti di tesoreria e conti correnti a cui trasferire le risorse;</b>	IBAN: IT44J0100004306TU0000020952 del conto di tesoreria unica 0031183 intestato "REGIONE LAZIO"
11. <b>Relazione dettagliata dell'intervento e studio di fattibilità/progetto esecutivo</b>	Allegati alla scheda
12. <b>Coerenza con le finalità del FUNT di conto capitale,</b> desumibile chiaramente ed in maniera dettagliata dalla relazione dell'intervento, atta a specificare la tipologia di intervento proposto	<p><i>Selezionare una o più delle seguenti opzioni:</i></p> <p><input checked="" type="checkbox"/> riconoscere il <b>ruolo strategico del turismo per lo sviluppo economico, la promozione e la valorizzazione dell'Italia</b> anche in chiave di sostenibilità delle strutture e delle proposte turistiche;</p> <p><input checked="" type="checkbox"/> <b>promuovere e valorizzare, sul mercato locale, nazionale ed estero, l'immagine unitaria del sistema turistico italiano</b> e di ciascuna delle sue parti;</p> <p><input checked="" type="checkbox"/> favorire il <b>miglioramento e l'ampliamento dell'offerta turistico-ricettiva</b>, anche attraverso il sostegno all'innovazione tecnologica ed organizzativa del settore favorendo l'integrazione della filiera;</p> <p><input type="checkbox"/> favorire il <b>rafforzamento strutturale del sistema di offerta turistica</b> anche attraverso azioni di formazione e qualificazione professionale degli operatori, dei servizi e delle strutture;</p> <p><input checked="" type="checkbox"/> <b>orientare le politiche finalizzate alla realizzazione di un turismo sostenibile sotto il profilo ambientale, economico e sociale, nonché</b></p>

	<p>con interventi che abbiano tra gli obiettivi prioritari l'accessibilità;</p> <p><input checked="" type="checkbox"/> dare <b>adeguata visibilità alle azioni di promozione dei territori poste in essere dal Ministero del turismo</b>, in chiave di delocalizzazione e destagionalizzazione dei flussi turistici.</p>
<p>13. <b>Coerenza con i criteri di valutazione degli interventi</b>, di cui all'articolo 1, comma 8 del presente Avviso, desumibile chiaramente ed in maniera dettagliata dalla relazione dell'intervento, atta a specificare la tipologia di intervento proposto</p>	<p><i>Selezionare una o più delle seguenti opzioni:</i></p> <p><input checked="" type="checkbox"/> capacità di promuovere la <b>diversificazione e la destagionalizzazione dell'offerta turistica</b>;</p> <p><input checked="" type="checkbox"/> capacità di generare <b>ricadute economiche positive a beneficio del tessuto economico e sociale, sul territorio e sui territori limitrofi</b> e di incrementare l'occupazione giovanile;</p> <p><input checked="" type="checkbox"/> <b>migliorare l'esperienza del visitatore</b> rispondendo al contempo a canoni di sostenibilità;</p> <p><input checked="" type="checkbox"/> <b>valorizzazione dell'accessibilità turistica</b>, intesa quale fruizione dei luoghi di interesse turistico per le persone con disabilità;</p> <p><input checked="" type="checkbox"/> valorizzazione della <b>parità di genere</b>;</p> <p><input type="checkbox"/> <b>trasformazione digitale delle destinazioni</b> attraverso anche la valorizzazione delle iniziative turistiche ad alto contenuto innovativo e tecnologico, volte ad incrementare lo Smart-Tourism o il turismo 4.0 inteso quale forma di turismo intelligente, modellato dalle nuove tecnologie per prenotazioni, trasporti, alloggi, visite guidate.</p>

Il Direttore regionale Affari della Presidenza, Turismo, Cinema, Audiovisivo e Sport

Dott. Paolo Giuntarelli

INTERVENTO DI MANUTENZIONE STRAORDINARIA - MIGLIORAMENTO DEI PERCORSI PER L'ACCESSIBILITA' AL BORGO DI FOSSANOVA

CRONOPROGRAMMA												
CATEGORIE ATTIVITA E LAVORI												
progettazione												
progettazione esecutiva												
procedure di gara												
affidamento e contratti												
iniziolavori												
APPALTO Lavori												
allestimento di cantire												
scavi												
ralizzazione cammino												
realizzazione ponte												
finiture e sistemazioni												
fine lavori												
collaudo finale												
relazione sul conto finale e cre												
rendicontazione												

mesi	1	2	3	4	5	6	7	8	9	10	11	12
giorni	30	60	90	120	150	180	210	240	270	300	330	360
date	30/11/2024	30/01/2025			11/06/2025			11/08/2025	09/09/2025	10/10/2025		10/12/2025

DT 1072 affidamento

Sal Fianle

## ALLEGATO 1

### SCHEMA INTERVENTO

ai sensi dell'articolo 1, comma 1 dell'Avviso di manifestazione di interesse per la presentazione di richieste di contributo a valere sulle risorse del Fondo unico nazionale per il turismo di conto capitale, disponibili sul capitolo 7115 in conto residui di lettera f)

<p align="center"><b><u>PROPOSTA PROGETTUALE</u></b>  a valere sulle risorse del Fondo unico nazionale per il turismo  di conto capitale disponibili sul capitolo 7115 in conto residui di lettera f)  (ai sensi dell'articolo 1, comma 1 dell'Avviso)</p>	
1. Denominazione dell'intervento;	“Segnaletica e mappatura: Installazione di cartelli chiari e visibili lungo il percorso del Cammino di Francesco e geolocalizzazione degli stessi al fine di creare mappe dettagliate che mostrino i tracciati e i punti di interesse”
2. Soggetto beneficiario e soggetti attuatori;	REGIONE LAZIO  Comune di RIETI (RI)_capofila  ATTO DI AGGREGAZIONE COMUNI DI CANTALICE, CONTIGLIANO, COLLI SUL VELINO, GRECCIO, LABRO MORRO, POGGIO BUSTONE, RIVODUTRI E RIETI
2. Descrizione sintetica dell'intervento e modalità previste per la sua attuazione;	Apposizione della segnaletica verticale bidirezionale per una efficace identificazione e accessibilità del tracciato. Il presente progetto si occupa della segnaletica da localizzare lungo il percorso dell'ANELLO DELLA VALLE SANTA: comuni di Rieti, Labro, Morro Reatino, Rivodutri, Poggio Bustone, Cantalice, Greccio e Contigliano
3. CUP assegnato all'intervento;	F14J24000660002
4. Costo e copertura finanziaria dell'intervento;	€ 79.783,91 (costo intervento) € 39.891,96 (quota FUNT) € 39.891,95 (quota regionale)
5. Localizzazione dell'intervento;	Adeguamento del Cammino di Francesco sito nella Valle Santa Reatina: Anello della Valle Santa dei comuni di Rieti, Labro, Morro Reatino, Rivodutri, Poggio Bustone, Cantalice, Greccio e Contigliano
6. Risultati attesi;	Miglioramento della fruibilità del percorso in maniera omogenea lungo tutto il tratto interessato,

	nonché alla promozione turistica del cammino, anche attraverso strumenti e canali digitali
7. <b>Target;</b>	Aumentare il flusso dei pellegrini lungo il Cammino di Francesco nel tratto denominato percorso ANELLO DELLA VALLE SANTA e indirettamente le imprese territoriali legate al turismo cosiddetto “lento”.
8. <b>Cronoprogramma;</b>	Allegato alla scheda
9. <b>Dichiarazione di intenti all’impegno di spesa sul cofinanziamento di cui all’articolo 2, comma 3;</b>	Determinazione regionale G17751 del 20/12/2024
10. <b>Conti di tesoreria e conti correnti a cui trasferire le risorse;</b>	IBAN: IT44J0100004306TU0000020952 del conto di tesoreria unica 0031183 intestato "REGIONE LAZIO"
11. <b>Relazione dettagliata dell’intervento e studio di fattibilità/progetto esecutivo</b>	Allegati alla scheda
12. <b>Coerenza con le finalità del FUNT di conto capitale,</b> desumibile chiaramente ed in maniera dettagliata dalla relazione dell’intervento, atta a specificare la tipologia di intervento proposto	<p><i>Selezionare una o più delle seguenti opzioni:</i></p> <p><input checked="" type="checkbox"/> riconoscere il <b>ruolo strategico del turismo per lo sviluppo economico, la promozione e la valorizzazione dell’Italia</b> anche in chiave di sostenibilità delle strutture e delle proposte turistiche;</p> <p><input checked="" type="checkbox"/> <b>promuovere e valorizzare, sul mercato locale, nazionale ed estero, l’immagine unitaria del sistema turistico italiano</b> e di ciascuna delle sue parti;</p> <p><input checked="" type="checkbox"/> favorire il <b>miglioramento e l’ampliamento dell’offerta turistico-ricettiva</b>, anche attraverso il sostegno all’innovazione tecnologica ed organizzativa del settore favorendo l’integrazione della filiera;</p> <p><input type="checkbox"/> favorire il <b>rafforzamento strutturale del sistema di offerta turistica</b> anche attraverso azioni di formazione e qualificazione professionale degli operatori, dei servizi e delle strutture;</p> <p><input checked="" type="checkbox"/> <b>orientare le politiche finalizzate alla realizzazione di un turismo sostenibile sotto il profilo ambientale, economico e sociale, nonché</b></p>

	<p>con interventi che abbiano tra gli obiettivi prioritari l'accessibilità;</p> <p><input checked="" type="checkbox"/> dare <b>adeguata visibilità alle azioni di promozione dei territori poste in essere dal Ministero del turismo</b>, in chiave di delocalizzazione e destagionalizzazione dei flussi turistici.</p>
<p><b>13. Coerenza con i criteri di valutazione degli interventi</b>, di cui all'articolo 1, comma 8 del presente Avviso, desumibile chiaramente ed in maniera dettagliata dalla relazione dell'intervento, atta a specificare la tipologia di intervento proposto</p>	<p><i>Selezionare una o più delle seguenti opzioni:</i></p> <p><input checked="" type="checkbox"/> capacità di promuovere la <b>diversificazione e la destagionalizzazione dell'offerta turistica</b>;</p> <p><input checked="" type="checkbox"/> capacità di generare <b>ricadute economiche positive a beneficio del tessuto economico e sociale, sul territorio e sui territori limitrofi</b> e di incrementare l'occupazione giovanile;</p> <p><input checked="" type="checkbox"/> <b>migliorare l'esperienza del visitatore</b> rispondendo al contempo a canoni di sostenibilità;</p> <p><input checked="" type="checkbox"/> <b>valorizzazione dell'accessibilità turistica</b>, intesa quale fruizione dei luoghi di interesse turistico per le persone con disabilità;</p> <p><input checked="" type="checkbox"/> valorizzazione della <b>parità di genere</b>;</p> <p><input type="checkbox"/> <b>trasformazione digitale delle destinazioni</b> attraverso anche la valorizzazione delle iniziative turistiche ad alto contenuto innovativo e tecnologico, volte ad incrementare lo Smart-Tourism o il turismo 4.0 inteso quale forma di turismo intelligente, modellato dalle nuove tecnologie per prenotazioni, trasporti, alloggi, visite guidate.</p>

Il Direttore regionale Affari della Presidenza, Turismo, Cinema, Audiovisivo e Sport

Dott. Paolo Giuntarelli

Cronoprogramma Progetto Installazione Cartelli Turistici - Cammino di Francesco		
Nome attività	Data Inizio	Durata
<b>Pianificazione Iniziale</b>	<b><u>15/10/2024</u></b>	<b>15</b>
Definizione obiettivi e tipologie di cartelli (direzionali, informativi, storici, naturalistici)	15/10/2024	15
Individuazione tratti del percorso	15/10/2024	15
Predisposizione atti amministrativi	15/10/2024	10
<b>Rilievi e sporalluoghi</b>	<b><u>17/02/2025</u></b>	<b>236</b>
Mappatura georeferenziata dei punti di installazione	14/04/2025	180
Analisi accessibilità dei siti	17/02/2025	100
Verifica vincoli paesaggistici e ambientali	10/03/2025	140
<b>Progettazione esecutiva</b>	<b><u>10/10/2025</u></b>	<b>30</b>
Redazione elaborati tecnici, scelta materiali ecosostenibili e integrazione con contesto paesaggistico	10/10/2025	20
Richiesta nulla osta Enti sovracomunali, Autorizzazioni paesaggistiche e ambientali	10/10/2025	30
<b>Gara/Affidamento lavori</b>	<b><u>15/09/2025</u></b>	<b>60</b>
Preparazione documentazione di gara	15/09/2025	30
Affidamento a ditta specializzata per la fornitura e la posa cartelli	15/10/2025	30
<b>Realizzazione cartelli</b>	<b><u>20/10/2025</u></b>	<b>30</b>
Realizzazione dei cartelli e verifica qualità materiali e conformità al capitolato d'appalto	20/10/2025	30
<b>Installazione cartelli turistici</b>	<b><u>27/10/2025</u></b>	<b>50</b>
Decespugliamento di area boscata	27/10/2025	50
Taglio di arbusti e vegetazione in genere	27/10/2025	50
Scavo eseguito a mano	27/10/2025	50
Posa in opera pali	27/10/2025	50
<b>Callaudo e verifica</b>	<b><u>10/12/2025</u></b>	<b>25</b>
Controllo dell'esatto posizionamento dei cartelli	10/12/2025	25
Verifica dell'esecuzione dei lavori a regola d'arte	10/12/2025	25

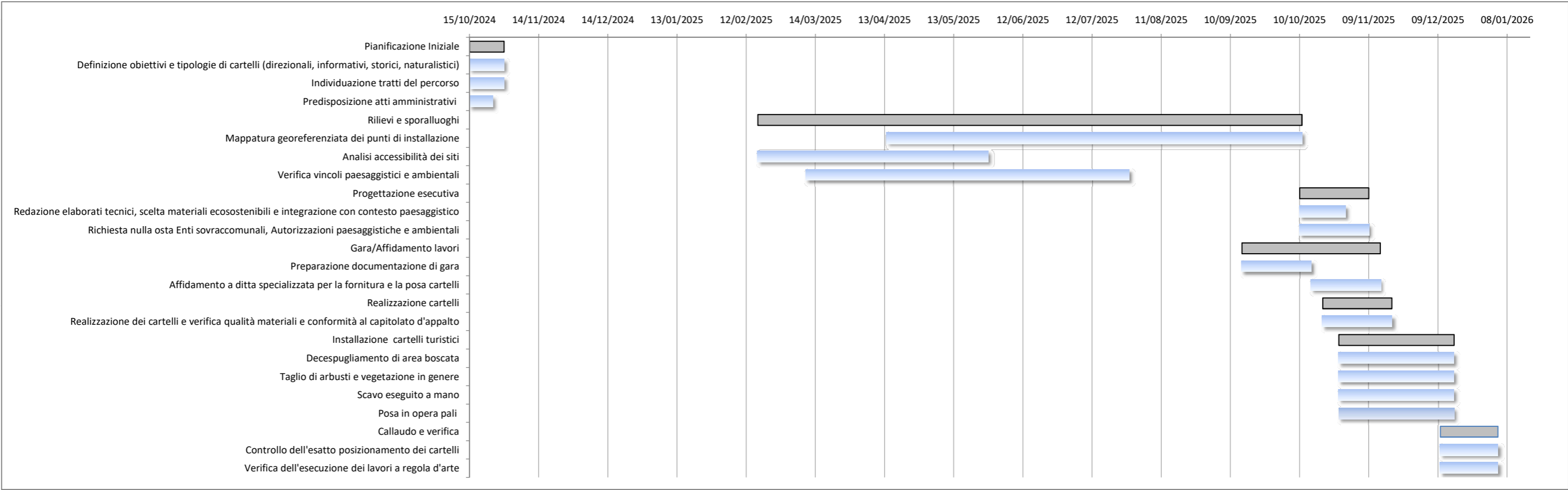

## ALLEGATO 1

### SCHEMA INTERVENTO

ai sensi dell'articolo 1, comma 1 dell'Avviso di manifestazione di interesse per la presentazione di richieste di contributo a valere sulle risorse del Fondo unico nazionale per il turismo di conto capitale, disponibili sul capitolo 7115 in conto residui di lettera f)

<p align="center"><b><u>PROPOSTA PROGETTUALE</u></b>  <i>a valere sulle risorse del Fondo unico nazionale per il turismo  di conto capitale disponibili sul capitolo 7115 in conto residui di lettera f)  (ai sensi dell'articolo 1, comma 1 dell'Avviso)</i></p>	
1. Denominazione dell'intervento;	"Le Vie dell'Alta Sabina"
2. Soggetto beneficiario e soggetti attuatori;	REGIONE LAZIO  Comune di ROCCASINIBALDA (RI)_capofila ATTO DI AGGREGAZIONE COMUNI DI ROCCASINIBALDA, BELMONTE IN SABINA, COLLE DI TORA, LONGONE SABINO E VARCO SABINO (RI)
2. Descrizione sintetica dell'intervento e modalità previste per la sua attuazione;	Turismo slow/identità culturale-sviluppo ecologia integrale con tradizione innovazione sostenibilità. Le linee di intervento individuate prevedono due principali azioni: 1. Ripristino e manutenzione dei sentieri. 2. Installazione cartellonistica e branding delle Vie dell'Alta Sabina
3. CUP assegnato all'intervento;	H42F22000580006
4. Costo e copertura finanziaria dell'intervento;	€ 80.000,00 (costo intervento) € 40.000,00 (quota FUNT) € 40.000,00 (quota regionale)
5. Localizzazione dell'intervento;	Rete di sentieri/cammini di fede che collegano i comuni dell'ALTA SABINA: Comuni-tappa del Cammino di S. Benedetto: Rocca Sinibalda, Belmonte in Sabina, Colle di Tora Comuni-tappa della Via di Francesco: Belmonte in Sabina, Monteleone Sabino
6. Risultati attesi;	Gli interventi previsti dal progetto favoriranno l'accessibilità, la fruibilità del Cammino e l'inclusione sociale, compresa l'inclusione delle persone con disabilità.
7. Target;	Implementare il flusso di pellegrini con ridotta capacità motoria.

8. <b>Cronoprogramma;</b>	Allegato alla scheda
9. <b>Dichiarazione di intenti all'impegno di spesa sul cofinanziamento di cui all'articolo 2, comma 3;</b>	Determinazione regionale G17751 del 20/12/2024
10. <b>Conti di tesoreria e conti correnti a cui trasferire le risorse;</b>	IBAN: IT44J0100004306TU0000020952 del conto di tesoreria unica 0031183 intestato "REGIONE LAZIO"
11. <b>Relazione dettagliata dell'intervento e studio di fattibilità/progetto esecutivo</b>	Allegati alla scheda
12. <b>Coerenza con le finalità del FUNT di conto capitale,</b> desumibile chiaramente ed in maniera dettagliata dalla relazione dell'intervento, atta a specificare la tipologia di intervento proposto	<p><i>Selezionare una o più delle seguenti opzioni:</i></p> <ul style="list-style-type: none"> <li><input checked="" type="checkbox"/> riconoscere il <b>ruolo strategico del turismo per lo sviluppo economico, la promozione e la valorizzazione dell'Italia</b> anche in chiave di sostenibilità delle strutture e delle proposte turistiche;</li> <li><input checked="" type="checkbox"/> <b>promuovere e valorizzare, sul mercato locale, nazionale ed estero, l'immagine unitaria del sistema turistico italiano</b> e di ciascuna delle sue parti;</li> <li><input checked="" type="checkbox"/> favorire il <b>miglioramento e l'ampliamento dell'offerta turistico-ricettiva</b>, anche attraverso il sostegno all'innovazione tecnologica ed organizzativa del settore favorendo l'integrazione della filiera;</li> <li><input type="checkbox"/> favorire il <b>rafforzamento strutturale del sistema di offerta turistica</b> anche attraverso azioni di formazione e qualificazione professionale degli operatori, dei servizi e delle strutture;</li> <li><input checked="" type="checkbox"/> <b>orientare le politiche finalizzate alla realizzazione di un turismo sostenibile sotto il profilo ambientale, economico e sociale</b>, nonché con interventi che abbiano tra gli obiettivi prioritari l'accessibilità;</li> <li><input checked="" type="checkbox"/> dare <b>adeguata visibilità alle azioni di promozione dei territori poste in essere dal Ministero del turismo</b>, in chiave di delocalizzazione e destagionalizzazione dei flussi turistici.</li> </ul>

<p>13. <b>Coerenza con i criteri di valutazione degli interventi</b>, di cui all'articolo 1, comma 8 del presente Avviso, desumibile chiaramente ed in maniera dettagliata dalla relazione dell'intervento, atta a specificare la tipologia di intervento proposto</p>	<p><i>Selezionare una o più delle seguenti opzioni:</i></p> <ul style="list-style-type: none"> <li><input checked="" type="checkbox"/> capacità di promuovere la <b>diversificazione e la destagionalizzazione dell'offerta turistica</b>;</li> <li><input checked="" type="checkbox"/> capacità di generare <b>ricadute economiche positive a beneficio del tessuto economico e sociale, sul territorio e sui territori limitrofi</b> e di incrementare l'occupazione giovanile;</li> <li><input checked="" type="checkbox"/> <b>migliorare l'esperienza del visitatore</b> rispondendo al contempo a canoni di sostenibilità;</li> <li><input checked="" type="checkbox"/> <b>valorizzazione dell'accessibilità turistica</b>, intesa quale fruizione dei luoghi di interesse turistico per le persone con disabilità;</li> <li><input checked="" type="checkbox"/> valorizzazione della <b>parità di genere</b>;</li> <li><input type="checkbox"/> <b>trasformazione digitale delle destinazioni</b> attraverso anche la valorizzazione delle iniziative turistiche ad alto contenuto innovativo e tecnologico, volte ad incrementare lo Smart-Tourism o il turismo 4.0 inteso quale forma di turismo intelligente, modellato dalle nuove tecnologie per prenotazioni, trasporti, alloggi, visite guidate.</li> </ul>
--	--

Il Direttore regionale Affari della Presidenza, Turismo, Cinema, Audiovisivo e Sport

Dott. Paolo Giuntarelli



## ALLEGATO 1

### SCHEDA INTERVENTO

**ai sensi dell'articolo 1, comma 1 dell'Avviso di manifestazione di interesse per la presentazione di richieste di contributo a valere sulle risorse del Fondo unico nazionale per il turismo di conto capitale, disponibili sul capitolo 7115 in conto residui di lettera f)**

<p align="center"><b><u>PROPOSTA PROGETTUALE</u></b>  <i>a valere sulle risorse del Fondo unico nazionale per il turismo  di conto capitale disponibili sul capitolo 7115 in conto residui di lettera f)  (ai sensi dell'articolo 1, comma 1 dell'Avviso)</i></p>	
1. Denominazione dell'intervento;	“Interventi per il miglioramento della fruibilità e percorribilità della rete dei Cammini del Lazio (RCL) Via Francigena – Variante Cimina tratto in Comune di Ronciglione”
2. Soggetto beneficiario e soggetti attuatori;	REGIONE LAZIO  COMUNE DI RONCIGLIONE (RI)
2. Descrizione sintetica dell'intervento e modalità previste per la sua attuazione;	<p>Il progetto, nello specifico, prevede interventi di miglioramento della percorribilità di due porzioni del tracciato della Variante: quello iniziale, individuato nell'area del Rio Vicano e quello intermedio, individuato nel tratto che attraverso la strada di Sant'Eusebio raggiunge l'omonima chiesa paleocristiana.</p> <p>1) Interventi di infrastrutturazione per la messa in sicurezza del tracciato: - messa in sicurezza dei tratti stradali pericolosi per evitare infortuni;</p> <p>2) interventi di miglioramento nella fruizione del percorso: - ripristino e/o consolidamento di porzioni di piano calpestabile deteriorate del percorso, con realizzazione di drenaggi per l'allontanamento delle acque meteoriche; - staccionate in legno nei tratti di maggior pendenza e scivolosità; - inserimento di piccole porzioni di pavimentazione in pietra per evidenziare gli accessi;</p> <p>3) interventi di valorizzazione: - integrazione dell'attuale segnaletica e previsione di aree di sosta (strutture per il riparo da agenti atmosferici, panchine in numero proporzionale alla frequenza dei visitatori stimata, cestini per rifiuti, punti informativi e di accoglienza dotati di numeri utili e di emergenza, informazioni territoriali relative al cammino e all'accoglienza lungo il percorso).</p>

3. <b>CUP assegnato all'intervento;</b>	H37H24002270002
4. <b>Costo e copertura finanziaria dell'intervento;</b>	€ 90.000,00 (costo intervento) € 45.000,00 (quota FUNT) € 45.000,00 (quota regionale)
5. <b>Localizzazione dell'intervento;</b>	Comune di Ronciglione – Provincia di Viterbo - Via Francigena – Percorso Variante Cimina
6. <b>Risultati attesi;</b>	Ripristino del collegamento sulla percorrenza attualmente non interamente accessibile e fruibile, quella del Rio Vicano, tratto di partenza della Via Francigena di questo Comune e non adeguatamente indicata e valorizzata, e quella di Sant'Eusebio, percorso di significativo valore storico-culturale del territorio.
7. <b>Target;</b>	Rendere accessibile ai pellegrini il tratto di collegamento tra Rio Vicano e Sant'Eusebio, per aumentare l'offerta ai fruitori dei Cammini nel territorio
8. <b>Cronoprogramma;</b>	Allegato alla scheda
9. <b>Dichiarazione di intenti all'impegno di spesa sul cofinanziamento di cui all'articolo 2, comma 3;</b>	Determinazione regionale G17751 del 20/12/2024
10. <b>Conti di tesoreria e conti correnti a cui trasferire le risorse;</b>	IBAN: IT44J0100004306TU0000020952 del conto di tesoreria unica 0031183 intestato "REGIONE LAZIO"
11. <b>Relazione dettagliata dell'intervento e studio di fattibilità/progetto esecutivo</b>	Allegati alla scheda
12. <b>Coerenza con le finalità del FUNT di conto capitale, desumibile chiaramente ed in maniera dettagliata dalla relazione dell'intervento, atta a specificare la tipologia di intervento proposto</b>	<p><i>Selezionare una o più delle seguenti opzioni:</i></p> <p><input checked="" type="checkbox"/> riconoscere il <b>ruolo strategico del turismo per lo sviluppo economico, la promozione e la valorizzazione dell'Italia</b> anche in chiave di sostenibilità delle strutture e delle proposte turistiche;</p> <p><input checked="" type="checkbox"/> <b>promuovere e valorizzare, sul mercato locale, nazionale ed estero, l'immagine unitaria del sistema turistico italiano</b> e di ciascuna delle sue parti;</p> <p><input checked="" type="checkbox"/> favorire il <b>miglioramento e l'ampliamento dell'offerta turistico-ricettiva</b>, anche attraverso il sostegno all'innovazione tecnologica ed</p>

	<p>organizzativa del settore favorendo l'integrazione della filiera;</p> <p><input type="checkbox"/> favorire il <b>rafforzamento strutturale del sistema di offerta turistica</b> anche attraverso azioni di formazione e qualificazione professionale degli operatori, dei servizi e delle strutture;</p> <p><input checked="" type="checkbox"/> <b>orientare le politiche finalizzate alla realizzazione di un turismo sostenibile sotto il profilo ambientale, economico e sociale</b>, nonché con interventi che abbiano tra gli obiettivi prioritari l'accessibilità;</p> <p><input checked="" type="checkbox"/> dare <b>adeguata visibilità alle azioni di promozione dei territori poste in essere dal Ministero del turismo</b>, in chiave di delocalizzazione e destagionalizzazione dei flussi turistici.</p>
<p>13. <b>Coerenza con i criteri di valutazione degli interventi</b>, di cui all'articolo 1, comma 8 del presente Avviso, desumibile chiaramente ed in maniera dettagliata dalla relazione dell'intervento, atta a specificare la tipologia di intervento proposto</p>	<p><i>Selezionare una o più delle seguenti opzioni:</i></p> <p><input checked="" type="checkbox"/> capacità di promuovere la <b>diversificazione e la destagionalizzazione dell'offerta turistica</b>;</p> <p><input checked="" type="checkbox"/> capacità di generare <b>ricadute economiche positive a beneficio del tessuto economico e sociale, sul territorio e sui territori limitrofi</b> e di incrementare l'occupazione giovanile;</p> <p><input checked="" type="checkbox"/> <b>migliorare l'esperienza del visitatore</b> rispondendo al contempo a canoni di sostenibilità;</p> <p><input checked="" type="checkbox"/> <b>valorizzazione dell'accessibilità turistica</b>, intesa quale fruizione dei luoghi di interesse turistico per le persone con disabilità;</p> <p><input checked="" type="checkbox"/> valorizzazione della <b>parità di genere</b>;</p> <p><input type="checkbox"/> <b>trasformazione digitale delle destinazioni</b> attraverso anche la valorizzazione delle iniziative turistiche ad alto contenuto innovativo e tecnologico, volte ad incrementare lo Smart-Tourism o il turismo 4.0 inteso quale forma di turismo intelligente, modellato dalle nuove tecnologie per prenotazioni, trasporti, alloggi, visite guidate.</p>

--	--

Il Direttore regionale Affari della Presidenza, Turismo, Cinema, Audiovisivo e Sport

Dott. Paolo Giuntarelli

Interventi per il miglioramento della fruibilità e la percorribilità dei cammini inseriti nella rete dei cammini del Lazio (RCL) di cui alla L.R. n. 2 del 10/03/2017 e al Reg.to Reg.le n. 23 del 15/11/2019.

**Via Francigena - Variante Cimina tratto nel comune di Ronciglione**

**CRONOPROGRAMMA**

		Luglio					Agosto					Settembre					Ottobre					Novembre					Dicembre					
NOME ATTIVITÀ	DURATA	1-7	8-14	15-21	22-28	29	4	5-11	12-18	19-25	26	1	2-8	9-15	16-22	23-29	30	6	7-13	14-20	21-27	28	3	4-10	11-17	18-24	25	1	2-8	9-15	16-22	23-29
Acquisizione di pareri (D.Lgs. 42/2004 Archeologico e Paesaggistico)	60 gg																															
Affidamento incarico progetto esecutivo	7 gg																															
Predisposizione progetto esecutivo	21 gg																															
Approvazione progetto esecutivo	4 gg																															
Espletamento gara e aggiudicazione	10 gg																															
Stipula contratto e Consegna lavori	7 gg																															
Esecuzione lavori	63 gg																															
Ultimazione lavori, approvazione contabilità finale e C.R.E. - rendicontazione	14 gg																															



**Responsabile Area V – Lavori Pubblici**

Geom. Mauro Custodi

## ALLEGATO 1

### SCHEMA INTERVENTO

ai sensi dell'articolo 1, comma 1 dell'Avviso di manifestazione di interesse per la presentazione di richieste di contributo a valere sulle risorse del Fondo unico nazionale per il turismo di conto capitale, disponibili sul capitolo 7115 in conto residui di lettera f)

<p align="center"><b><u>PROPOSTA PROGETTUALE</u></b>  <i>a valere sulle risorse del Fondo unico nazionale per il turismo  di conto capitale disponibili sul capitolo 7115 in conto residui di lettera f)  (ai sensi dell'articolo 1, comma 1 dell'Avviso)</i></p>	
1. Denominazione dell'intervento;	"Via Francigena del Sud – Messa in sicurezza di un tratto nel comune di San Vittore"
2. Soggetto beneficiario e soggetti attuatori;	REGIONE LAZIO  COMUNE DI SAN VITTORE NEL LAZIO (FR)
2. Descrizione sintetica dell'intervento e modalità previste per la sua attuazione;	Creazione di un sistema turistico integrato capace di migliorare i servizi offerti non solo ai pellegrini di passaggio, attraverso la messa in sicurezza anche del tratto in via della Madonna, nel rimanente percorso, verranno effettuati lavori per la manutenzione del verde e quindi, un decespugliamento selettivo di tutte le piante che potrebbero arrecare danni al nuovo fondo stradale, una pulitura delle banchine nell'ultimo tratto del percorso per realizzare una segnaletica orizzontale rendendo il passaggio più sicuro per i fruitori e l'installazione di marker al led che permettano di rendere visibile, anche nelle ore dove la visibilità è ridotta, il percorso pedonale su strada carrabile.
3. CUP assegnato all'intervento;	E93D24000190002
4. Costo e copertura finanziaria dell'intervento;	€ 79.093,73 (costo intervento) € 39.546,87 (quota FUNT) € 39.546,86 (quota regionale)
5. Localizzazione dell'intervento;	Via Francigena tratto Prenestina Casilina Latina-San Vittore del Lazio
6. Risultati attesi;	Tra le azioni specifiche di sistema utili al raggiungimento dell'obiettivo strategico dato si possono indicare le seguenti: Miglioramento dell'accessibilità fisica delle risorse materiali Sviluppo e promozione del sistema di offerta culturale e locale

	Sviluppo delle reti e delle relazioni con i soggetti del territorio
7. <b>Target;</b>	Implementare lo sviluppo e promozione delle imprese locali e dei fruitori del cammino
8. <b>Cronoprogramma;</b>	Allegato alla scheda
9. <b>Dichiarazione di intenti all'impegno di spesa sul cofinanziamento di cui all'articolo 2, comma 3;</b>	<ul style="list-style-type: none"> <li>- Determinazione regionale G17751 del 20/12/2024</li> <li>- DGC n. 128 del 30/12/2024</li> </ul>
10. <b>Conti di tesoreria e conti correnti a cui trasferire le risorse;</b>	IBAN: IT44J0100004306TU0000020952 del conto di tesoreria unica 0031183 intestato "REGIONE LAZIO".
11. <b>Relazione dettagliata dell'intervento e studio di fattibilità/progetto esecutivo</b>	Allegati alla scheda
12. <b>Coerenza con le finalità del FUNT di conto capitale,</b> desumibile chiaramente ed in maniera dettagliata dalla relazione dell'intervento, atta a specificare la tipologia di intervento proposto	<p><i>Selezionare una o più delle seguenti opzioni:</i></p> <ul style="list-style-type: none"> <li><input checked="" type="checkbox"/> riconoscere il <b>ruolo strategico del turismo per lo sviluppo economico, la promozione e la valorizzazione dell'Italia</b> anche in chiave di sostenibilità delle strutture e delle proposte turistiche;</li> <li><input checked="" type="checkbox"/> <b>promuovere e valorizzare, sul mercato locale, nazionale ed estero, l'immagine unitaria del sistema turistico italiano</b> e di ciascuna delle sue parti;</li> <li><input checked="" type="checkbox"/> favorire il <b>miglioramento e l'ampliamento dell'offerta turistico-ricettiva</b>, anche attraverso il sostegno all'innovazione tecnologica ed organizzativa del settore favorendo l'integrazione della filiera;</li> <li><input type="checkbox"/> favorire il <b>rafforzamento strutturale del sistema di offerta turistica</b> anche attraverso azioni di formazione e qualificazione professionale degli operatori, dei servizi e delle strutture;</li> <li><input checked="" type="checkbox"/> <b>orientare le politiche finalizzate alla realizzazione di un turismo sostenibile sotto il profilo ambientale, economico e sociale</b>, nonché con interventi che abbiano tra gli obiettivi prioritari l'accessibilità;</li> </ul>

	<input checked="" type="checkbox"/> dare <b>adeguata visibilità alle azioni di promozione dei territori poste in essere dal Ministero del turismo</b> , in chiave di delocalizzazione e destagionalizzazione dei flussi turistici.
<p>13. <b>Coerenza con i criteri di valutazione degli interventi</b>, di cui all'articolo 1, comma 8 del presente Avviso, desumibile chiaramente ed in maniera dettagliata dalla relazione dell'intervento, atta a specificare la tipologia di intervento proposto</p>	<p><i>Selezionare una o più delle seguenti opzioni:</i></p> <p><input checked="" type="checkbox"/> capacità di promuovere la <b>diversificazione e la destagionalizzazione dell'offerta turistica</b>;</p> <p><input checked="" type="checkbox"/> capacità di generare <b>ricadute economiche positive a beneficio del tessuto economico e sociale, sul territorio e sui territori limitrofi</b> e di incrementare l'occupazione giovanile;</p> <p><input checked="" type="checkbox"/> <b>migliorare l'esperienza del visitatore</b> rispondendo al contempo a canoni di sostenibilità;</p> <p><input checked="" type="checkbox"/> <b>valorizzazione dell'accessibilità turistica</b>, intesa quale fruizione dei luoghi di interesse turistico per le persone con disabilità;</p> <p><input checked="" type="checkbox"/> valorizzazione della <b>parità di genere</b>;</p> <p><input type="checkbox"/> <b>trasformazione digitale delle destinazioni</b> attraverso anche la valorizzazione delle iniziative turistiche ad alto contenuto innovativo e tecnologico, volte ad incrementare lo Smart-Tourism o il turismo 4.0 inteso quale forma di turismo intelligente, modellato dalle nuove tecnologie per prenotazioni, trasporti, alloggi, visite guidate.</p>

Il Direttore regionale Affari della Presidenza, Turismo, Cinema, Audiovisivo e Sport

Dott. Paolo Giuntarelli

COMMITTENTE: Comune di San Vittore del Lazio (FR)

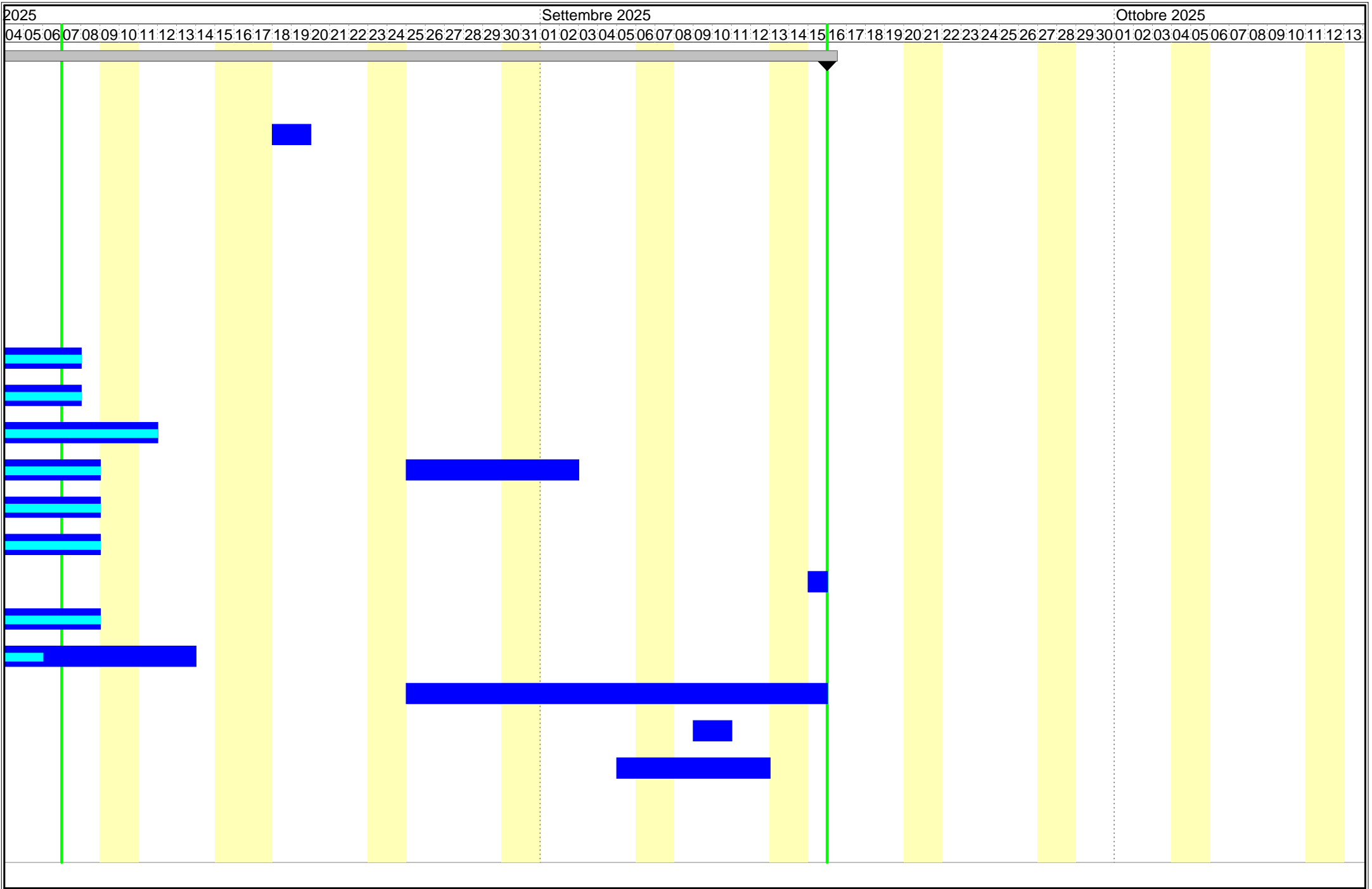

## ALLEGATO 1

### SCHEDA INTERVENTO

ai sensi dell'articolo 1, comma 1 dell'Avviso di manifestazione di interesse per la presentazione di richieste di contributo a valere sulle risorse del Fondo unico nazionale per il turismo di conto capitale, disponibili sul capitolo 7115 in conto residui di lettera f)

<p align="center"><b><u>PROPOSTA PROGETTUALE</u></b>  <i>a valere sulle risorse del Fondo unico nazionale per il turismo  di conto capitale disponibili sul capitolo 7115 in conto residui di lettera f)  (ai sensi dell'articolo 1, comma 1 dell'Avviso)</i></p>	
1. Denominazione dell'intervento;	"Cammino di San Francesco"
2. Soggetto beneficiario e soggetti attuatori;	REGIONE LAZIO  Comune di SCANDRIGLIA (RI)_Capofila ATTO DI AGGREGAZIONE COMUNI DI SCANDRIGLIA, POGGIO MOIANO E PNR DEI MONTI LUCRETILI
2. Descrizione sintetica dell'intervento e modalità previste per la sua attuazione;	Realizzazione di due veri e propri rifugi "Capanne di Comunità" caratteristici con aree attrezzate realizzati con tecniche antiche e del tutto sostenibili con dotazioni di sicurezza, ricarica cellulari ed e-bike, primo soccorso. Con l'obiettivo di costituire dei punti di riferimento per la fruibilità, la sicurezza e l'orientamento degli camminatori, il progetto consiste nella realizzazione in due punti strategici del Cammino di Francesco dei veri e propri piccoli rifugi che oltre ad essere decisamente caratteristici e ad attrarre l'attenzione di camminatori, escursionisti, scuole e semplici curiosi, possano svolgere la funzione di punto di sosta, riparo, manutenzione per le biciclette, ricarica di telefoni ed e-bike e primo soccorso grazie al kit presente al suo interno
3. CUP assegnato all'intervento;	J61F25000620002
4. Costo e copertura finanziaria dell'intervento;	€ 79.781,00 (costo intervento) € 39.890,50 (quota FUNT) € 39.890,50 (quota regionale)
5. Localizzazione dell'intervento;	Cammino di San Francesco nei territori di Poggio Moiano e Scandriglia
6. Risultati attesi;	Il Progetto prevede la realizzazione di due "Capanne di Comunità", costruzioni tradizionali della

	campagna della Sabina che verranno posizionate lungo il Cammino di San Francesco, una nel Comune di Scandriglia e una nel Comune di Poggio Moiano costruendo un ponte tra storia, tradizione, sicurezza e futuro, finalizzato al miglioramento della fruibilità e della sicurezza del Cammino di San Francesco nei territori di Poggio Moiano e Scandriglia.
7. <b>Target;</b>	Miglioramento della fruibilità dei pellegrini, con la realizzazione delle “ <i>Capanne di Comunità</i> ”
8. <b>Cronoprogramma;</b>	Allegato alla scheda
9. <b>Dichiarazione di intenti all’impegno di spesa sul cofinanziamento di cui all’articolo 2, comma 3;</b>	Determinazione regionale G17751 del 20/12/2024
10. <b>Conti di tesoreria e conti correnti a cui trasferire le risorse;</b>	IBAN: IT44J0100004306TU0000020952 del conto di tesoreria unica 0031183 intestato "REGIONE LAZIO"
11. <b>Relazione dettagliata dell’intervento e studio di fattibilità/progetto esecutivo</b>	Allegati alla scheda
12. <b>Coerenza con le finalità del FUNT di conto capitale,</b> desumibile chiaramente ed in maniera dettagliata dalla relazione dell’intervento, atta a specificare la tipologia di intervento proposto	<p><i>Selezionare una o più delle seguenti opzioni:</i></p> <p><input checked="" type="checkbox"/> riconoscere il <b>ruolo strategico del turismo per lo sviluppo economico, la promozione e la valorizzazione dell’Italia</b> anche in chiave di sostenibilità delle strutture e delle proposte turistiche;</p> <p><input checked="" type="checkbox"/> <b>promuovere e valorizzare, sul mercato locale, nazionale ed estero, l’immagine unitaria del sistema turistico italiano</b> e di ciascuna delle sue parti;</p> <p><input checked="" type="checkbox"/> favorire il <b>miglioramento e l’ampliamento dell’offerta turistico-ricettiva</b>, anche attraverso il sostegno all’innovazione tecnologica ed organizzativa del settore favorendo l’integrazione della filiera;</p> <p><input type="checkbox"/> favorire il <b>rafforzamento strutturale del sistema di offerta turistica</b> anche attraverso azioni di formazione e qualificazione professionale degli operatori, dei servizi e delle strutture;</p> <p><input checked="" type="checkbox"/> <b>orientare le politiche finalizzate alla realizzazione di un turismo sostenibile sotto il</b></p>

	<p><b>profilo ambientale, economico e sociale</b>, nonché con interventi che abbiano tra gli obiettivi prioritari l'accessibilità;</p> <p><input checked="" type="checkbox"/> dare <b>adeguata visibilità alle azioni di promozione dei territori poste in essere dal Ministero del turismo</b>, in chiave di delocalizzazione e destagionalizzazione dei flussi turistici.</p>
<p><b>13. Coerenza con i criteri di valutazione degli interventi</b>, di cui all'articolo 1, comma 8 del presente Avviso, desumibile chiaramente ed in maniera dettagliata dalla relazione dell'intervento, atta a specificare la tipologia di intervento proposto</p>	<p><i>Selezionare una o più delle seguenti opzioni:</i></p> <p><input checked="" type="checkbox"/> capacità di promuovere la <b>diversificazione e la destagionalizzazione dell'offerta turistica</b>;</p> <p><input checked="" type="checkbox"/> capacità di generare <b>ricadute economiche positive a beneficio del tessuto economico e sociale, sul territorio e sui territori limitrofi</b> e di incrementare l'occupazione giovanile;</p> <p><input checked="" type="checkbox"/> <b>migliorare l'esperienza del visitatore</b> rispondendo al contempo a canoni di sostenibilità;</p> <p><input checked="" type="checkbox"/> <b>valorizzazione dell'accessibilità turistica</b>, intesa quale fruizione dei luoghi di interesse turistico per le persone con disabilità;</p> <p><input checked="" type="checkbox"/> valorizzazione della <b>parità di genere</b>;</p> <p><input type="checkbox"/> <b>trasformazione digitale delle destinazioni</b> attraverso anche la valorizzazione delle iniziative turistiche ad alto contenuto innovativo e tecnologico, volte ad incrementare lo Smart-Tourism o il turismo 4.0 inteso quale forma di turismo intelligente, modellato dalle nuove tecnologie per prenotazioni, trasporti, alloggi, visite guidate.</p>

Il Direttore regionale Affari della Presidenza, Turismo, Cinema, Audiovisivo e Sport

Dott. Paolo Giuntarelli

CRONOPROGRAMMA	
----------------	--

Il Cammino di Francesco \_ INTERVENTI PER LA FRUIBILITA' E LA  
PERCORRIBILITA' DEI CAMMINI INSERITI NELLA RETE DEI CAMMINI  
DEL LAZIO (RCL) NOTIFICA DELLA DETERMINAZIONE N.G17751 DEL  
20/12/2024

[illegible]

## ALLEGATO 1

### SCHEMA INTERVENTO

ai sensi dell'articolo 1, comma 1 dell'Avviso di manifestazione di interesse per la presentazione di richieste di contributo a valere sulle risorse del Fondo unico nazionale per il turismo di conto capitale, disponibili sul capitolo 7115 in conto residui di lettera f)

<p align="center"><b><u>PROPOSTA PROGETTUALE</u></b>  <i>a valere sulle risorse del Fondo unico nazionale per il turismo  di conto capitale disponibili sul capitolo 7115 in conto residui di lettera f)  (ai sensi dell'articolo 1, comma 1 dell'Avviso)</i></p>	
1. Denominazione dell'intervento;	"Messa in sicurezza del Cammino di San Benedetto dal Monastero di Santa Scolastica al laghetto di San Benedetto"
2. Soggetto beneficiario e soggetti attuatori;	REGIONE LAZIO  Comune di Subiaco (RM)_Capofila ATTO DI AGGREGAZIONE COMUNE DI SUBIACO E PNR DEI MONTI SIMBRUINI
2. Descrizione sintetica dell'intervento e modalità previste per la sua attuazione;	Messa in sicurezza e adeguamento degli standard di sicurezza e fruibilità inclusi quelli relativi ai bisogni speciali di una parte del tracciato del Cammino di San Benedetto, dal Monastero di Santa Scolastica al Laghetto di San Benedetto, con interventi di ingegneria naturalistica e sistemi a basso impatto ambientale e in completa armonia con il paesaggio, ripristino della segnaletica verticale e orizzontale con la sostituzione e integrazione delle tabelle in legno sia informative che direzionali e migliorare l'accessibilità del percorso attraverso l'adeguamento di alcune aree strategiche al fine di garantire la salute dei camminatori.
3. CUP assegnato all'intervento;	J22F24000470002
4. Costo e copertura finanziaria dell'intervento;	€ 80.000,00 (costo intervento) € 40.000,00 (quota FUNT) € 40.000,00 (quota regionale)
5. Localizzazione dell'intervento;	Cammino di San Benedetto nel tratto che collega il Monastero di Santa Scolastica all'accesso al laghetto di San Benedetto, ricadente nel territorio comunale di Subiaco e all'interno dell'area naturale del Parco dei Monti Simbruini
6. Risultati attesi;	Assicurare una facile percorribilità, permettendo una totale fruibilità ai diversi livelli degli escursionisti e

	adeguando il tracciato anche alle esigenze del più tranquillo dei turisti-viandanti.
7. <b>Target;</b>	Aumentare il flusso di escursionisti di qualsiasi livello
8. <b>Cronoprogramma;</b>	Allegato alla scheda
9. <b>Dichiarazione di intenti all'impegno di spesa sul cofinanziamento di cui all'articolo 2, comma 3;</b>	Determinazione regionale G17751 del 20/12/2024
10. <b>Conti di tesoreria e conti correnti a cui trasferire le risorse;</b>	IBAN: IT44J0100004306TU0000020952 del conto di tesoreria unica 0031183 intestato "REGIONE LAZIO"
11. <b>Relazione dettagliata dell'intervento e studio di fattibilità/progetto esecutivo</b>	Allegati alla scheda
12. <b>Coerenza con le finalità del FUNT di conto capitale,</b> desumibile chiaramente ed in maniera dettagliata dalla relazione dell'intervento, atta a specificare la tipologia di intervento proposto	<p><i>Selezionare una o più delle seguenti opzioni:</i></p> <p><input checked="" type="checkbox"/> riconoscere il <b>ruolo strategico del turismo per lo sviluppo economico, la promozione e la valorizzazione dell'Italia</b> anche in chiave di sostenibilità delle strutture e delle proposte turistiche;</p> <p><input checked="" type="checkbox"/> <b>promuovere e valorizzare, sul mercato locale, nazionale ed estero, l'immagine unitaria del sistema turistico italiano</b> e di ciascuna delle sue parti;</p> <p><input checked="" type="checkbox"/> favorire il <b>miglioramento e l'ampliamento dell'offerta turistico-ricettiva</b>, anche attraverso il sostegno all'innovazione tecnologica ed organizzativa del settore favorendo l'integrazione della filiera;</p> <p><input type="checkbox"/> favorire il <b>rafforzamento strutturale del sistema di offerta turistica</b> anche attraverso azioni di formazione e qualificazione professionale degli operatori, dei servizi e delle strutture;</p> <p><input checked="" type="checkbox"/> <b>orientare le politiche finalizzate alla realizzazione di un turismo sostenibile sotto il profilo ambientale, economico e sociale</b>, nonché con interventi che abbiano tra gli obiettivi prioritari l'accessibilità;</p>

	<input checked="" type="checkbox"/> dare <b>adeguata visibilità alle azioni di promozione dei territori poste in essere dal Ministero del turismo</b> , in chiave di delocalizzazione e destagionalizzazione dei flussi turistici.
<p>13. <b>Coerenza con i criteri di valutazione degli interventi</b>, di cui all'articolo 1, comma 8 del presente Avviso, desumibile chiaramente ed in maniera dettagliata dalla relazione dell'intervento, atta a specificare la tipologia di intervento proposto</p>	<p><i>Selezionare una o più delle seguenti opzioni:</i></p> <p><input checked="" type="checkbox"/> capacità di promuovere la <b>diversificazione e la destagionalizzazione dell'offerta turistica</b>;</p> <p><input checked="" type="checkbox"/> capacità di generare <b>ricadute economiche positive a beneficio del tessuto economico e sociale, sul territorio e sui territori limitrofi</b> e di incrementare l'occupazione giovanile;</p> <p><input checked="" type="checkbox"/> <b>migliorare l'esperienza del visitatore</b> rispondendo al contempo a canoni di sostenibilità;</p> <p><input checked="" type="checkbox"/> <b>valorizzazione dell'accessibilità turistica</b>, intesa quale fruizione dei luoghi di interesse turistico per le persone con disabilità;</p> <p><input checked="" type="checkbox"/> valorizzazione della <b>parità di genere</b>;</p> <p><input type="checkbox"/> <b>trasformazione digitale delle destinazioni</b> attraverso anche la valorizzazione delle iniziative turistiche ad alto contenuto innovativo e tecnologico, volte ad incrementare lo Smart-Tourism o il turismo 4.0 inteso quale forma di turismo intelligente, modellato dalle nuove tecnologie per prenotazioni, trasporti, alloggi, visite guidate.</p>

Il Direttore regionale Affari della Presidenza, Turismo, Cinema, Audiovisivo e Sport

Dott. Paolo Giuntarelli

			Cronogramma - Messa in sicurezza del cammino di San Benedetto dal Monastero di Santa Scolastica al laghetto di San Benedetto - CUP J22F24000470002												
Work Packages		Attività	01-ott	02-ott	03-ott	dal 06/10/2025	al 13/10/2025	dal 14/10/2025	31/10/2025	dal 03/11/2025	al 10/11/2025	dal 11/11/2025	28/11/2025	dal 01/12/2025	05/12/2025
1	Affidamento lavori	Coordinamento													
		Allestimento cantiere													
		Cantierizzazione													
2	Percorso San Benedetto - Laghetto	Opere di pulizia e disboscamento													
		Opere di manutenzione generale previste da C.M.E.													
3	Area Laghetto San Benedetto	Opere di pulizia, smontaggi e rimontaggi													
		Opere di m.o. e allestimento previste da C.M.E.													
4	Verifiche e collaudo	Verifiche e collaudo in cantiere													



PAROLA Luigi  
Ordine degli  
Architetti  
P.P.C. di Roma  
e provincia  
Architetto  
iunior  
03.09.2025  
16:45:33  
GMT+02:00

## ALLEGATO 1

### SCHEMA INTERVENTO

ai sensi dell'articolo 1, comma 1 dell'Avviso di manifestazione di interesse per la presentazione di richieste di contributo a valere sulle risorse del Fondo unico nazionale per il turismo di conto capitale, disponibili sul capitolo 7115 in conto residui di lettera f)

<p align="center"><b><u>PROPOSTA PROGETTUALE</u></b>  <i>a valere sulle risorse del Fondo unico nazionale per il turismo  di conto capitale disponibili sul capitolo 7115 in conto residui di lettera f)  (ai sensi dell'articolo 1, comma 1 dell'Avviso)</i></p>	
1. Denominazione dell'intervento;	"Interventi finalizzati a rafforzare la fruibilità e la percorribilità della Via Francigena"
2. Soggetto beneficiario e soggetti attuatori;	REGIONE LAZIO  COMUNE DI SUTRI (VT)
2. Descrizione sintetica dell'intervento e modalità previste per la sua attuazione;	Gli interventi consistono in: Manutenzione straordinaria ponticelli Manutenzione ordinaria e straordinaria staccionate Nuova area di sosta Manutenzione dei percorsi (fondi e gradonate) Cartellonistica Attraversamenti pedonali Installazione Defibrillatori
3. CUP assegnato all'intervento;	C75F240004000006
4. Costo e copertura finanziaria dell'intervento;	€ 80.000,00 (costo intervento) € 40.000,00 (quota FUNT) € 40.000,00 (quota regionale)
5. Localizzazione dell'intervento;	Tratto della via Francigena relativo alla tappa n. 42, nel percorso iniziale di competenza comunale provenendo da Capranica.
6. Risultati attesi;	Riqualificazione del tratto di Cammino di competenza comunale con opere di manutenzione straordinaria
7. Target;	Incrementare il numero di fruitori del turismo "lento", camminatori, pellegrini e turisti amanti della storia del territorio comunale
8. Cronoprogramma;	Allegato alla scheda
9. Dichiarazione di intenti all'impegno di spesa sul cofinanziamento di cui all'articolo 2, comma 3;	Determinazione regionale G17751 del 20/12/2024

10. <b>Conti di tesoreria e conti correnti a cui trasferire le risorse;</b>	IBAN: IT44J0100004306TU0000020952 del conto di tesoreria unica 0031183 intestato "REGIONE LAZIO".
11. <b>Relazione dettagliata dell'intervento e studio di fattibilità/progetto esecutivo</b>	Allegati alla scheda
12. <b>Coerenza con le finalità del FUNT di conto capitale,</b> desumibile chiaramente ed in maniera dettagliata dalla relazione dell'intervento, atta a specificare la tipologia di intervento proposto	<p><i>Selezionare una o più delle seguenti opzioni:</i></p> <ul style="list-style-type: none"> <li><input checked="" type="checkbox"/> riconoscere il <b>ruolo strategico del turismo per lo sviluppo economico, la promozione e la valorizzazione dell'Italia</b> anche in chiave di sostenibilità delle strutture e delle proposte turistiche;</li> <li><input checked="" type="checkbox"/> <b>promuovere e valorizzare, sul mercato locale, nazionale ed estero, l'immagine unitaria del sistema turistico italiano</b> e di ciascuna delle sue parti;</li> <li><input checked="" type="checkbox"/> favorire il <b>miglioramento e l'ampliamento dell'offerta turistico-ricettiva</b>, anche attraverso il sostegno all'innovazione tecnologica ed organizzativa del settore favorendo l'integrazione della filiera;</li> <li><input type="checkbox"/> favorire il <b>rafforzamento strutturale del sistema di offerta turistica</b> anche attraverso azioni di formazione e qualificazione professionale degli operatori, dei servizi e delle strutture;</li> <li><input checked="" type="checkbox"/> <b>orientare le politiche finalizzate alla realizzazione di un turismo sostenibile sotto il profilo ambientale, economico e sociale</b>, nonché con interventi che abbiano tra gli obiettivi prioritari l'accessibilità;</li> <li><input checked="" type="checkbox"/> dare <b>adeguata visibilità alle azioni di promozione dei territori poste in essere dal Ministero del turismo</b>, in chiave di delocalizzazione e destagionalizzazione dei flussi turistici.</li> </ul>
13. <b>Coerenza con i criteri di valutazione degli interventi</b> , di cui all'articolo 1, comma 8 del presente Avviso, desumibile chiaramente ed in maniera dettagliata dalla relazione	<p><i>Selezionare una o più delle seguenti opzioni:</i></p> <ul style="list-style-type: none"> <li><input checked="" type="checkbox"/> capacità di promuovere la <b>diversificazione e la destagionalizzazione dell'offerta turistica</b>;</li> </ul>

<p>dell'intervento, atta a specificare la tipologia di intervento proposto</p>	<ul style="list-style-type: none"> <li><input checked="" type="checkbox"/> capacità di generare <b>ricadute economiche positive a beneficio del tessuto economico e sociale, sul territorio e sui territori limitrofi</b> e di incrementare l'occupazione giovanile;</li> <li><input checked="" type="checkbox"/> <b>migliorare l'esperienza del visitatore</b> rispondendo al contempo a canoni di sostenibilità;</li> <li><input checked="" type="checkbox"/> <b>valorizzazione dell'accessibilità turistica</b>, intesa quale fruizione dei luoghi di interesse turistico per le persone con disabilità;</li> <li><input checked="" type="checkbox"/> valorizzazione della <b>parità di genere</b>;</li> <li><input type="checkbox"/> <b>trasformazione digitale delle destinazioni</b> attraverso anche la valorizzazione delle iniziative turistiche ad alto contenuto innovativo e tecnologico, volte ad incrementare lo Smart-Tourism o il turismo 4.0 inteso quale forma di turismo intelligente, modellato dalle nuove tecnologie per prenotazioni, trasporti, alloggi, visite guidate.</li> </ul>
--	---

Il Direttore regionale Affari della Presidenza, Turismo, Cinema, Audiovisivo e Sport

Dott. Paolo Giuntarelli

Comune di Sutri (VT)																				
Interventi di manutenzione ordinaria e straordinaria della via Francigena																				
REALIZZAZIONE DI INTERVENTI FINALIZZATI A RAFFORZARE LA FRUIBILITÀ E LA PERCORRIBILITÀ DEI CAMMINI INSERITI NELLA RETE DEI CAMMINI DEL LAZIO (RCL) DI CUI ALLA LEGGE REGIONALE 10 MARZO 2017																				
CRONOPROGRAMMA																				
	11-ago-25	18/8	25/8	1/9	8/9	15/9	22/9	29/9	6/10	13/10	20/10	27/10	3/11	10/11	17/11	24/11	1/12	8/12	15/12	22-dic-25
Approvazione progetto esecutivo																				
Avvio procedura affidamento lavori																				
Termine procedura affidamento lavori																				
Consegna e inizio lavori																				
Esecuzione dei lavori																				
Manutenzione straordinaria dei ponticelli																				
Installazione cantiere																				
Realizzazione dei ponti																				
Manutenzione ordinaria e straordinaria staccionate																				
Demolizione e rifacimento esistenti e tracciamenti																				
nuove staccionate																				
Nuova attrezzatura area di sosta																				
Smontaggio e smaltimento attrezzatura esistente																				
Installazione nuova area di sosta																				
Manutenzione percorsi																				
Posa di cartellonistica																				
Attraversamenti pedonali																				
Installazione defibrillatore																				
Smontaggio cantiere																				
Collaudo Lavori																				
Rendicontazione																				

IL RUP  
Geom. Alessandro Calcavento



Firmato digitalmente da:  
CALCAVENTO ALESSANDRO  
Firmato il 08/08/2025 14:52  
Seriale Certificato: 2529601  
Valido dal 13/06/2023 al 13/06/2026  
InfoCamere Qualified Electronic Signature CA

## ALLEGATO 1

### SCHEMA INTERVENTO

ai sensi dell'articolo 1, comma 1 dell'Avviso di manifestazione di interesse per la presentazione di richieste di contributo a valere sulle risorse del Fondo unico nazionale per il turismo di conto capitale, disponibili sul capitolo 7115 in conto residui di lettera f)

<p align="center"><b><u>PROPOSTA PROGETTUALE</u></b>  <i>a valere sulle risorse del Fondo unico nazionale per il turismo  di conto capitale disponibili sul capitolo 7115 in conto residui di lettera f)  (ai sensi dell'articolo 1, comma 1 dell'Avviso)</i></p>	
1. Denominazione dell'intervento;	“Interventi di manutenzione tratti del Cammino di San Benedetto sul territorio di Trevi nel Lazio e realizzazione aree di sosta attrezzate”
2. Soggetto beneficiario e soggetti attuatori;	REGIONE LAZIO  COMUNE DI TREVI NEL LAZIO (FR)
2. Descrizione sintetica dell'intervento e modalità previste per la sua attuazione;	Il progetto che va inserirsi su altre iniziative già realizzate come la Via dei Canti e il restauro del Ponte San Teodoro, prevede il miglioramento del cammino sul territorio di Trevi nel Lazio mediante opere finalizzate alla riqualificazione del percorso per aggregare l'aspetto spirituale ad altri aspetti trasversali dell'offerta turistica locale, come la ricchezza storico-archeologica, naturalistica e paesaggistica, valorizzando così la promozione del territorio.  Per la realizzazione della comunicazione turistica sul territorio, saranno previsti lungo il percorso dei pannelli di segnaletica turistica e la realizzazione di siti web turistici, e segnaletica turistica integrata con QRCode anche al fine di far conoscere le ricchezze di un territorio, le sue vocazioni imprenditoriali, turistiche, culturali.
3. CUP assegnato all'intervento;	B18E24000250002
4. Costo e copertura finanziaria dell'intervento;	€ 80.000,00 (costo intervento) € 40.000,00 (quota FUNT) € 40.000,00 (quota regionale)
5. Localizzazione dell'intervento;	L'intervento consiste in una manutenzione straordinaria in tre tratti del sentiero mediante ripristino percorso e realizzazione aree di sosta lungo il Cammino di San Benedetto che attraversa il territorio di Trevi nel Lazio localizzati presso località

	Comunacque, nel tratto Sant'Angelo-Cimitero Comunale e ponte San Teodoro- Madonna della Portella.
6. <b>Risultati attesi;</b>	Interventi di riqualificazione finalizzati a rafforzare la fruibilità e la percorribilità di alcuni tratti del cammino passante per Trevi nel Lazio per renderli più accessibili e sicuri.
7. <b>Target;</b>	Implementare il flusso dei pellegrini e indirettamente le imprese territoriali delle tradizioni locali
8. <b>Cronoprogramma;</b>	Allegato alla scheda
9. <b>Dichiarazione di intenti all'impegno di spesa sul cofinanziamento di cui all'articolo 2, comma 3;</b>	Determinazione regionale G17751 del 20/12/2024
10. <b>Conti di tesoreria e conti correnti a cui trasferire le risorse;</b>	IBAN: IT44J0100004306TU0000020952 del conto di tesoreria unica 0031183 intestato "REGIONE LAZIO".
11. <b>Relazione dettagliata dell'intervento e studio di fattibilità/progetto esecutivo</b>	Allegati alla scheda
12. <b>Coerenza con le finalità del FUNT di conto capitale,</b> desumibile chiaramente ed in maniera dettagliata dalla relazione dell'intervento, atta a specificare la tipologia di intervento proposto	<p><i>Selezionare una o più delle seguenti opzioni:</i></p> <p><input checked="" type="checkbox"/> riconoscere il <b>ruolo strategico del turismo per lo sviluppo economico, la promozione e la valorizzazione dell'Italia</b> anche in chiave di sostenibilità delle strutture e delle proposte turistiche;</p> <p><input checked="" type="checkbox"/> <b>promuovere e valorizzare, sul mercato locale, nazionale ed estero, l'immagine unitaria del sistema turistico italiano</b> e di ciascuna delle sue parti;</p> <p><input checked="" type="checkbox"/> favorire il <b>miglioramento e l'ampliamento dell'offerta turistico-ricettiva</b>, anche attraverso il sostegno all'innovazione tecnologica ed organizzativa del settore favorendo l'integrazione della filiera;</p> <p><input type="checkbox"/> favorire il <b>rafforzamento strutturale del sistema di offerta turistica</b> anche attraverso azioni di formazione e qualificazione professionale degli operatori, dei servizi e delle strutture;</p> <p><input checked="" type="checkbox"/> <b>orientare le politiche finalizzate alla realizzazione di un turismo sostenibile sotto il</b></p>

	<p><b>profilo ambientale, economico e sociale</b>, nonché con interventi che abbiano tra gli obiettivi prioritari l'accessibilità;</p> <p><input checked="" type="checkbox"/> dare <b>adeguata visibilità alle azioni di promozione dei territori poste in essere dal Ministero del turismo</b>, in chiave di delocalizzazione e destagionalizzazione dei flussi turistici.</p>
<p>13. <b>Coerenza con i criteri di valutazione degli interventi</b>, di cui all'articolo 1, comma 8 del presente Avviso, desumibile chiaramente ed in maniera dettagliata dalla relazione dell'intervento, atta a specificare la tipologia di intervento proposto</p>	<p><i>Selezionare una o più delle seguenti opzioni:</i></p> <p><input checked="" type="checkbox"/> capacità di promuovere la <b>diversificazione e la destagionalizzazione dell'offerta turistica</b>;</p> <p><input checked="" type="checkbox"/> capacità di generare <b>ricadute economiche positive a beneficio del tessuto economico e sociale, sul territorio e sui territori limitrofi</b> e di incrementare l'occupazione giovanile;</p> <p><input checked="" type="checkbox"/> <b>migliorare l'esperienza del visitatore</b> rispondendo al contempo a canoni di sostenibilità;</p> <p><input checked="" type="checkbox"/> <b>valorizzazione dell'accessibilità turistica</b>, intesa quale fruizione dei luoghi di interesse turistico per le persone con disabilità;</p> <p><input checked="" type="checkbox"/> valorizzazione della <b>parità di genere</b>;</p> <p><input type="checkbox"/> <b>trasformazione digitale delle destinazioni</b> attraverso anche la valorizzazione delle iniziative turistiche ad alto contenuto innovativo e tecnologico, volte ad incrementare lo Smart-Tourism o il turismo 4.0 inteso quale forma di turismo intelligente, modellato dalle nuove tecnologie per prenotazioni, trasporti, alloggi, visite guidate.</p>

Il Direttore regionale Affari della Presidenza, Turismo, Cinema, Audiovisivo e Sport

Dott. Paolo Giuntarelli

[illegible]

[illegible]

## ALLEGATO 1

### SCHEDA INTERVENTO

ai sensi dell'articolo 1, comma 1 dell'Avviso di manifestazione di interesse per la presentazione di richieste di contributo a valere sulle risorse del Fondo unico nazionale per il turismo di conto capitale, disponibili sul capitolo 7115 in conto residui di lettera f)

<p align="center"><b><u>PROPOSTA PROGETTUALE</u></b>  <i>a valere sulle risorse del Fondo unico nazionale per il turismo  di conto capitale disponibili sul capitolo 7115 in conto residui di lettera f)  (ai sensi dell'articolo 1, comma 1 dell'Avviso)</i></p>	
1. Denominazione dell'intervento;	“La Via Francigena del Sud a servizio del viaggiatore: interventi per potenziare l'accessibilità la sicurezza e la percorribilità con nuove aree di sosta e segnaletica nei comuni di Campodimele, Fondi, Itri e Formia (LT)”
2. Soggetto beneficiario e soggetti attuatori;	REGIONE LAZIO  Ente Regionale Parco Naturale dei Monti Aurunci (LT)_Capofila ATTO DI AGGREGAZIONE ENTE REGIONALE PARCO NATURALE DEI MONTI AURUNCI, CAMPODIMELE, ITRI, FORMIA E FONDI
2. Descrizione sintetica dell'intervento e modalità previste per la sua attuazione;	L'obiettivo dell'intervento è assicurare la sicurezza per la fruizione dei percorsi tenendo in considerazione i principi ispiratori degli interventi quali la sostenibilità, l'accessibilità e l'innovazione tecnologica. Il progetto si articola in: 1. Realizzazione di n. 1 area attrezzata con tavoli nei pressi del Parco A. De Curtis in località Gianola nel comune di Formia; 2. Installazione di n. 2 aree di sosta su suolo pubblico di cui una nel comune di Campodimele ed una nel comune di Formia; 3. Riqualificazione e messa in sicurezza dell'esistente area attrezzata in prossimità del tratto Appia Antica – Patrimonio Unesco; 4. Opere di bonifica e ripulitura della vegetazione infestante lungo tutto il tracciato dell'Appia Antica ricompreso tra i comuni di Itri e Fondi ed un ulteriore tratto di Via Francigena del Sud sempre nel comune di Itri;

	5. Dotare di punti acqua e allaccio alla corrente elettrica le aree attrezzate (dipendenti dalle infrastrutture presenti in zona).
3. CUP assegnato all'intervento;	D15B24001630002
4. Costo e copertura finanziaria dell'intervento;	€ 100.000,00 (costo intervento) € 50.000,00 (quota FUNT) € 50.000,00 (quota regionale)
5. Localizzazione dell'intervento;	Tratto della Via Francigena nelle tappe dei Comuni di Formia, Fondi, Itri e Campodimele
6. Risultati attesi;	Riqualficazione della Via Francigena nel territorio dei comuni di Formia, Fondi, Itri e Campodimele
7. Target;	Pellegrini e camminatori, ed indirettamente imprese economiche di ristorazione, ricettive etc localizzate in prossimità del tracciato della Via Francigena sud interessato dall'intervento
8. Cronoprogramma;	Allegato alla scheda
9. Dichiarazione di intenti all'impegno di spesa sul cofinanziamento di cui all'articolo 2, comma 3;	Determinazione regionale G17751 del 20/12/2024
10. Conti di tesoreria e conti correnti a cui trasferire le risorse;	IBAN: IT44J0100004306TU0000020952 del conto di tesoreria unica 0031183 intestato "REGIONE LAZIO"
11. Relazione dettagliata dell'intervento e studio di fattibilità/progetto esecutivo	Allegati alla scheda
12. Coerenza con le finalità del FUNT di conto capitale, desumibile chiaramente ed in maniera dettagliata dalla relazione dell'intervento, atta a specificare la tipologia di intervento proposto	<p><i>Selezionare una o più delle seguenti opzioni:</i></p> <p><input checked="" type="checkbox"/> riconoscere il <b>ruolo strategico del turismo per lo sviluppo economico, la promozione e la valorizzazione dell'Italia</b> anche in chiave di sostenibilità delle strutture e delle proposte turistiche;</p> <p><input checked="" type="checkbox"/> <b>promuovere e valorizzare, sul mercato locale, nazionale ed estero, l'immagine unitaria del sistema turistico italiano</b> e di ciascuna delle sue parti;</p> <p><input checked="" type="checkbox"/> favorire il <b>miglioramento e l'ampliamento dell'offerta turistico-ricettiva</b>, anche attraverso il sostegno all'innovazione tecnologica ed organizzativa del settore favorendo l'integrazione della filiera;</p>

	<p><input type="checkbox"/> favorire il <b>rafforzamento strutturale del sistema di offerta turistica</b> anche attraverso azioni di formazione e qualificazione professionale degli operatori, dei servizi e delle strutture;</p> <p><input checked="" type="checkbox"/> <b>orientare le politiche finalizzate alla realizzazione di un turismo sostenibile sotto il profilo ambientale, economico e sociale</b>, nonché con interventi che abbiano tra gli obiettivi prioritari l'accessibilità;</p> <p><input checked="" type="checkbox"/> <b>dare adeguata visibilità alle azioni di promozione dei territori poste in essere dal Ministero del turismo</b>, in chiave di delocalizzazione e destagionalizzazione dei flussi turistici.</p>
<p>13. <b>Coerenza con i criteri di valutazione degli interventi</b>, di cui all'articolo 1, comma 8 del presente Avviso, desumibile chiaramente ed in maniera dettagliata dalla relazione dell'intervento, atta a specificare la tipologia di intervento proposto</p>	<p><i>Selezionare una o più delle seguenti opzioni:</i></p> <p><input checked="" type="checkbox"/> capacità di promuovere la <b>diversificazione e la destagionalizzazione dell'offerta turistica</b>;</p> <p><input checked="" type="checkbox"/> capacità di generare <b>ricadute economiche positive a beneficio del tessuto economico e sociale, sul territorio e sui territori limitrofi</b> e di incrementare l'occupazione giovanile;</p> <p><input checked="" type="checkbox"/> <b>migliorare l'esperienza del visitatore</b> rispondendo al contempo a canoni di sostenibilità;</p> <p><input checked="" type="checkbox"/> <b>valorizzazione dell'accessibilità turistica</b>, intesa quale fruizione dei luoghi di interesse turistico per le persone con disabilità;</p> <p><input checked="" type="checkbox"/> valorizzazione della <b>parità di genere</b>;</p> <p><input type="checkbox"/> <b>trasformazione digitale delle destinazioni</b> attraverso anche la valorizzazione delle iniziative turistiche ad alto contenuto innovativo e tecnologico, volte ad incrementare lo Smart-Tourism o il turismo 4.0 inteso quale forma di turismo intelligente, modellato dalle nuove tecnologie per prenotazioni, trasporti, alloggi, visite guidate.</p>

Il Direttore regionale Affari della Presidenza, Turismo, Cinema, Audiovisivo e Sport

Dott. Paolo Giuntarelli

ID	Nome attività	Durata
1	Affidamento progettazione esecutiva	15 g
2	Readazione Progetto Esecutivo	25 g
3	Acquisizione Pareri, N.O. e autorizzazioni per esecuzione lavori	11 g
4	Procedura aggiudicazione lavori	22 g
5	Installazione aree cantiere	2 g
6	Realizzazione nuove aree di sosta e pic-nic, tavoli, barbecue, etc.	17 g
7	Fornitura e installazione di attrezzature per area di sosta autoportante in legno	8 g
8	Opere di decespugliamento e pulizia dei sentieri	18 g
9	Smobilizzo aree cantiere	4 g
10	Verifiche e redazione del CRE	9 g
11	Rendicontazione finale	10 g

COMMITTENTE: ENTE REGIONALE PARCO DEI MONTI AURUNCI

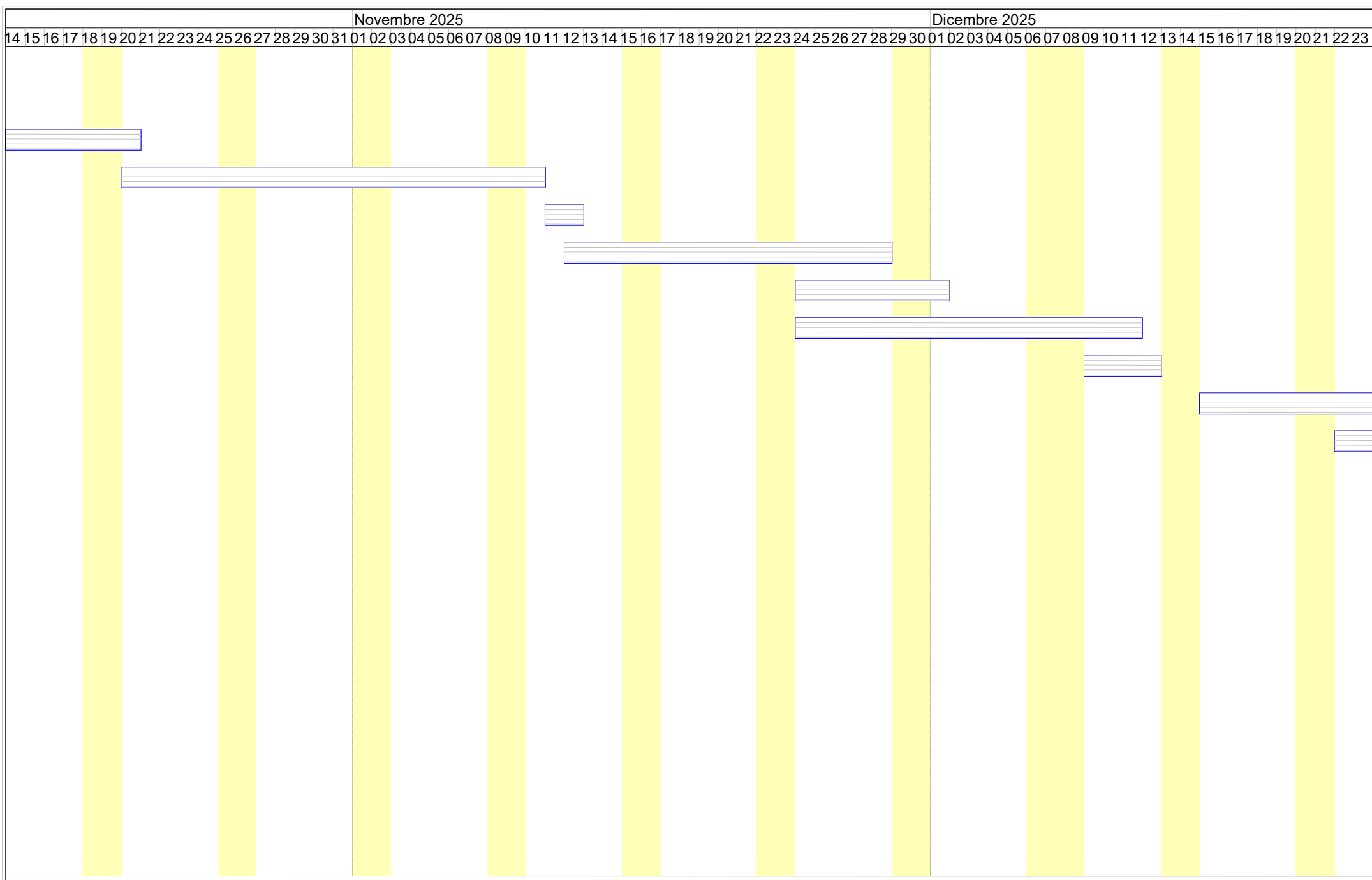

COMMITTENTE: ENTE REGIONALE PARCO DEI MONTI AURUNCI

	Gennaio 2026	Febbraio 2026	Marzo 2026
	24 25 26 27 28 29 30 31	01 02 03 04 05 06 07 08 09 10 11 12 13 14 15 16 17 18 19 20 21 22 23 24 25 26 27 28 29 30 31	01 02 03 04

COMMITTENTE: ENTE REGIONALE PARCO DEI MONTI AURUNCI

## ALLEGATO 1

### SCHEMA INTERVENTO

ai sensi dell'articolo 1, comma 1 dell'Avviso di manifestazione di interesse per la presentazione di richieste di contributo a valere sulle risorse del Fondo unico nazionale per il turismo di conto capitale, disponibili sul capitolo 7115 in conto residui di lettera f)

<p align="center"><b><u>PROPOSTA PROGETTUALE</u></b>  <i>a valere sulle risorse del Fondo unico nazionale per il turismo  di conto capitale disponibili sul capitolo 7115 in conto residui di lettera f)  (ai sensi dell'articolo 1, comma 1 dell'Avviso)</i></p>	
1. Denominazione dell'intervento;	COMPLETAMENTO RIQUALIFICAZIONE LITORALE DI LEVANTE – Accessibilità e smart mobility
2. Soggetto beneficiario e soggetti attuatori;	soggetto beneficiario: Regione Lazio soggetto attuatore: Comune di Formia
2. Descrizione sintetica dell'intervento e modalità previste per la sua attuazione;	Progetto di completamento relativo alla valorizzazione urbana del territorio finalizzata allo sviluppo economico, ambientale e sociale.
3. CUP assegnato all'intervento;	H89J25000010006
4. Costo e copertura finanziaria dell'intervento;	IMPORTO PROGETTO: € 1.200.000,00, di cui € 332.243,27 quota FUNT (27,69%) € 867.756,73 quota Regione Lazio (72,31%)
5. Localizzazione dell'intervento;	Comune di Formia – L'intervento riguarda tutto il litorale di Levante in loc. Gianola via Lungomare Città di Ferrara
6. Risultati attesi;	L'obiettivo primario dell'intervento è quello di riqualificare, rendere fruibile e sicuro l'arenile in oggetto, attraverso una serie di opere progettate e realizzate in un contesto di sviluppo sostenibile
7. Target;	Cittadini residenti e turisti
8. Cronoprogramma;	Allegato: - Cronoprogramma
9. Dichiarazione di intenti all'impegno di spesa sul cofinanziamento di cui all'articolo 2, comma 3;	Determinazione regionale n. G17904 del 23/12/2024
10. Conti di tesoreria e conti correnti a cui trasferire le risorse;	IT44J0100004306TU0000020952 conto di tesoreria unica 0031183 intestato "REGIONE LAZIO".

<p><b>11. Relazione dettagliata dell'intervento e studio di fattibilità/progetto esecutivo</b></p>	<p>Allegato: - relazione</p>
<p><b>12. Coerenza con le finalità del FUNT di conto capitale,</b> desumibile chiaramente ed in maniera dettagliata dalla relazione dell'intervento, atta a specificare la tipologia di intervento proposto</p>	<p><i>Selezionare una o più delle seguenti opzioni:</i></p> <ul style="list-style-type: none"> <li>✓ riconoscere il <b>ruolo strategico del turismo per lo sviluppo economico, la promozione e la valorizzazione dell'Italia</b> anche in chiave di sostenibilità delle strutture e delle proposte turistiche;</li> <li>✓ <b>promuovere e valorizzare, sul mercato locale, nazionale ed estero, l'immagine unitaria del sistema turistico italiano</b> e di ciascuna delle sue parti;</li> <li><input type="checkbox"/> favorire il <b>miglioramento e l'ampliamento dell'offerta turistico-ricettiva</b>, anche attraverso il sostegno all'innovazione tecnologica ed organizzativa del settore favorendo l'integrazione della filiera;</li> <li><input type="checkbox"/> favorire il <b>rafforzamento strutturale del sistema di offerta turistica</b> anche attraverso azioni di formazione e qualificazione professionale degli operatori, dei servizi e delle strutture;</li> <li>✓ <b>orientare le politiche finalizzate alla realizzazione di un turismo sostenibile sotto il profilo ambientale, economico e sociale</b>, nonché con interventi che abbiano tra gli obiettivi prioritari l'accessibilità;</li> <li><input type="checkbox"/> dare <b>adeguata visibilità alle azioni di promozione dei territori poste in essere dal Ministero del turismo</b>, in chiave di delocalizzazione e destagionalizzazione dei flussi turistici.</li> </ul>
<p><b>13. Coerenza con i criteri di valutazione degli interventi</b>, di cui all'articolo 1, comma 8 del presente Avviso, desumibile chiaramente ed in maniera dettagliata dalla relazione dell'intervento, atta a specificare la tipologia di intervento proposto</p>	<p><i>Selezionare una o più delle seguenti opzioni:</i></p> <ul style="list-style-type: none"> <li>✓ capacità di promuovere la <b>diversificazione e la destagionalizzazione dell'offerta turistica</b>;</li> <li>✓ capacità di generare <b>ricadute economiche positive a beneficio del tessuto economico e sociale, sul territorio e sui territori limitrofi</b> e di incrementare l'occupazione giovanile;</li> </ul>

	<ul style="list-style-type: none"><li>✓ <b>migliorare l'esperienza del visitatore</b> rispondendo al contempo a canoni di sostenibilità;</li><li>✓ <b>valorizzazione dell'accessibilità turistica</b>, intesa quale fruizione dei luoghi di interesse turistico per le persone con disabilità;</li><li>✓ valorizzazione della <b>parità di genere</b>;</li><li><input type="checkbox"/> <b>trasformazione digitale delle destinazioni</b> attraverso anche la valorizzazione delle iniziative turistiche ad alto contenuto innovativo e tecnologico, volte ad incrementare lo Smart-Tourism o il turismo 4.0 inteso quale forma di turismo intelligente, modellato dalle nuove tecnologie per prenotazioni, trasporti, alloggi, visite guidate.</li></ul>
--	---

**Il Direttore Vicario F.F.**

Massimiliano Pacifico

PACIFICO MASSIMILIANO  
2025.09.09 14:00:17  
CN=PACIFICO MASSIMILIANO  
C=IT  
O=REGIONE LAZIO  
2.5.4.97=VATIT-80143490581  
RSA/2048 bits



## ALLEGATO 1

### SCHEMA INTERVENTO

ai sensi dell'articolo 1, comma 1 dell'Avviso di manifestazione di interesse per la presentazione di richieste di contributo a valere sulle risorse del Fondo unico nazionale per il turismo di conto capitale, disponibili sul capitolo 7115 in conto residui di lettera f)

<p align="center"><b><u>PROPOSTA PROGETTUALE</u></b>  <i>a valere sulle risorse del Fondo unico nazionale per il turismo  di conto capitale disponibili sul capitolo 7115 in conto residui di lettera f)  (ai sensi dell'articolo 1, comma 1 dell'Avviso)</i></p>	
1. Denominazione dell'intervento;	Progetto Ble Economy 2025 - Interventi nuovi e ci completamento al Parco del Lungomare di Circe
2. Soggetto beneficiario e soggetti attuatori;	soggetto beneficiario: Regione Lazio soggetto attuatore: Comune di San Felice Circeo
2. Descrizione sintetica dell'intervento e modalità previste per la sua attuazione;	Nuovi servizi e nuove dotazioni sulla passeggiata del lungomare di torre Olevola - allestimento del museo multimediale delle torri costiere del lazio - allestimento del museo del mare e dell'archeologia subacquea - parco della legalità - ecosistema hardware e software
3. CUP assegnato all'intervento;	F72F25000060006
4. Costo e copertura finanziaria dell'intervento;	IMPORTO PROGETTO: € 1.546.691,40, di cui € 773.345,70 quota FUNT (50%) € 773.345,70 quota Regione Lazio (50%)
5. Localizzazione dell'intervento;	Comune di San Felice Circeo – lungomare Viale Europa
6. Risultati attesi;	Migliorare e rafforzare l'attrattività turistica e lo sviluppo produttivo, nonché recuperare, conservare e valorizzare il patrimonio ambientale ed il territorio, anche favorendo una nuova identità paesaggistica del litorale stesso.
7. Target;	Cittadini residenti e turisti
8. Cronoprogramma;	Allegato: - Cronoprogramma
9. Dichiarazione di intenti all'impegno di spesa sul cofinanziamento di cui all'articolo 2, comma 3;	Determinazione regionale n. G17904 del 23/12/2024
10. Conti di tesoreria e conti correnti a cui trasferire le risorse;	IT44J0100004306TU0000020952 conto di tesoreria unica 0031183 intestato "REGIONE LAZIO".

<p><b>11. Relazione dettagliata dell'intervento e studio di fattibilità/progetto esecutivo</b></p>	<p>Allegato: - relazione</p>
<p><b>12. Coerenza con le finalità del FUNT di conto capitale,</b> desumibile chiaramente ed in maniera dettagliata dalla relazione dell'intervento, atta a specificare la tipologia di intervento proposto</p>	<p><i>Selezionare una o più delle seguenti opzioni:</i></p> <ul style="list-style-type: none"> <li>✓ riconoscere il <b>ruolo strategico del turismo per lo sviluppo economico, la promozione e la valorizzazione dell'Italia</b> anche in chiave di sostenibilità delle strutture e delle proposte turistiche;</li> <li>✓ <b>promuovere e valorizzare, sul mercato locale, nazionale ed estero, l'immagine unitaria del sistema turistico italiano</b> e di ciascuna delle sue parti;</li> <li><input type="checkbox"/> favorire il <b>miglioramento e l'ampliamento dell'offerta turistico-ricettiva</b>, anche attraverso il sostegno all'innovazione tecnologica ed organizzativa del settore favorendo l'integrazione della filiera;</li> <li><input type="checkbox"/> favorire il <b>rafforzamento strutturale del sistema di offerta turistica</b> anche attraverso azioni di formazione e qualificazione professionale degli operatori, dei servizi e delle strutture;</li> <li>✓ <b>orientare le politiche finalizzate alla realizzazione di un turismo sostenibile sotto il profilo ambientale, economico e sociale</b>, nonché con interventi che abbiano tra gli obiettivi prioritari l'accessibilità;</li> <li><input type="checkbox"/> dare <b>adeguata visibilità alle azioni di promozione dei territori poste in essere dal Ministero del turismo</b>, in chiave di delocalizzazione e destagionalizzazione dei flussi turistici.</li> </ul>
<p><b>13. Coerenza con i criteri di valutazione degli interventi</b>, di cui all'articolo 1, comma 8 del presente Avviso, desumibile chiaramente ed in maniera dettagliata dalla relazione dell'intervento, atta a specificare la tipologia di intervento proposto</p>	<p><i>Selezionare una o più delle seguenti opzioni:</i></p> <ul style="list-style-type: none"> <li>✓ capacità di promuovere la <b>diversificazione e la destagionalizzazione dell'offerta turistica</b>;</li> <li>✓ capacità di generare <b>ricadute economiche positive a beneficio del tessuto economico e sociale, sul territorio e sui territori limitrofi</b> e di incrementare l'occupazione giovanile;</li> </ul>

	<ul style="list-style-type: none"><li>✓ <b>migliorare l'esperienza del visitatore</b> rispondendo al contempo a canoni di sostenibilità;</li><li>✓ <b>valorizzazione dell'accessibilità turistica</b>, intesa quale fruizione dei luoghi di interesse turistico per le persone con disabilità;</li><li>✓ <b>valorizzazione della parità di genere</b>;</li><li><input type="checkbox"/> <b>trasformazione digitale delle destinazioni</b> attraverso anche la valorizzazione delle iniziative turistiche ad alto contenuto innovativo e tecnologico, volte ad incrementare lo Smart- Tourism o il turismo 4.0 inteso quale forma di turismo intelligente, modellato dalle nuove tecnologie per prenotazioni, trasporti, alloggi, visite guidate.</li></ul>
--	--

**Il Direttore Vicario F.F.**

Massimiliano Pacifico

PACIFICO MASSIMILIANO  
2025.09.09 14:56:25  
CN=PACIFICO MASSIMILIANO  
C=IT  
O=REGIONE LAZIO  
2.5.4.97=VATIT-80143490581  
RSA/2048 bits

**SAN FELICE CIRCEO | PROGETTO BLUE ECONOMY 2025 | INTERVENTI NUOVI E DI COMPLETAMENTO AL PARCO DEL LUNGOMARE DI CIRCE**

[illegible]

## ALLEGATO 1

### SCHEDA INTERVENTO

ai sensi dell'articolo 1, comma 1 dell'Avviso di manifestazione di interesse per la presentazione di richieste di contributo a valere sulle risorse del Fondo unico nazionale per il turismo di conto capitale, disponibili sul capitolo 7115 in conto residui di lettera f)

<p align="center"><b><u>PROPOSTA PROGETTUALE</u></b>  <b><i>a valere sulle risorse del Fondo unico nazionale per il turismo  di conto capitale disponibili sul capitolo 7115 in conto residui di lettera f)  (ai sensi dell'articolo 1, comma 1 dell'Avviso)</i></b></p>	
1. <b>Denominazione dell'intervento;</b>	Infrastrutturazione dei Cammini di Puglia: la Via Peuceta e la Via Ellenica
2. <b>Soggetto beneficiario e soggetti attuatori;</b>	Regione Puglia (soggetto beneficiario) ASSET – Agenzia regionale Strategica per lo Sviluppo Ecosostenibile del Territorio (soggetto attuatore)
2. <b>Descrizione sintetica dell'intervento e modalità previste per la sua attuazione;</b>	La proposta di intervento attiene alla necessità di sostenere il sistema dei Cammini della Regione Puglia. La misura si rileva particolarmente urgente per rendere efficienti le due vie principali (Via Peuceta e Via Ellenica) del Cammino Materano, progetto di interesse nazionale, quarto in Italia in termini di presenze. Nonostante il suo successo, l'itinerario necessita di urgenti e improrogabili interventi in termini di strutturazione del percorso, che non ha mai ricevuto investimenti pubblici. Si intende pertanto procedere con l'installazione di frecce direzionali, cippi segnavia, cartelli di benvenuto e informativi, installazioni in corten, panchine e aree di sosta.
3. <b>CUP assegnato all'intervento;</b>	F57H24003510003
4. <b>Costo e copertura finanziaria dell'intervento;</b>	costo complessivo: € 600.000,00 € 300.000,00 finanziamento ministeriale € 300.000,00 quota di compartecipazione Regione Puglia
5. <b>Localizzazione dell'intervento;</b>	Comuni della Murgia e della Terra delle Gravine
6. <b>Risultati attesi;</b>	Al termine del presente investimento ci si attende un significativo miglioramento della sicurezza e della fruibilità dei percorsi, nonché una

	migliore immagine del Cammino, spendibile per un migliore posizionamento competitivo in ambito nazionale ed internazionale.															
7. <b>Target;</b>	<p>Pellegrini, viandanti, escursionisti, bikers, amanti dell'outdoor e della natura.</p> <p><b>Dati Cammino Materano 2024.</b> Fascia di età più rappresentata 50-70 (52,9%), con una maggioranza di donne (53%), livello di istruzione medio alto. Fruizione prevalentemente in gruppo (50%) per motivazione culturale (54%). In Italia provenienza dalle regioni del centro nord (Lombardia, Veneto, Piemonte); dall'estero: Brasile, Regno Unito, Stati Uniti.</p>															
8. <b>Cronoprogramma;</b>	<b>Fasi/tempo</b>	<b>Anno 2025</b>					<b>Anno 2026</b>					<b>Anno 2027</b>				
	<b>Progettazione</b>					X	X	X								
	<b>Esecuzione</b>								x	X	X	X				
	<b>Rendicontazione</b>												X	X		
9. <b>Dichiarazione di intenti all'impegno di spesa sul cofinanziamento di cui all'articolo 2, comma 3;</b>	La compartecipazione da parte di Regione Puglia di € 300.000,00 è impegnata con determinazione dirigenziale n. 186 del 17/10/2024, impegni n. 3024025217 e 3025002756															
10. <b>Conti di tesoreria e conti correnti a cui trasferire le risorse;</b>	<p>Conto Tesoreria Unica Regione Puglia presso la Banca d'Italia</p> <p>Nome Intestatario del Conto: Regione Puglia</p> <p>Numero di Conto: IT43G0100004306TU0000023426</p> <p>Causale: FUNT parte capitale 2024 residui let. f)</p>															
11. <b>Relazione dettagliata dell'intervento e studio di fattibilità/progetto esecutivo</b>	<b>Allegato 2</b>															
12. <b>Coerenza con le finalità del FUNT di conto capitale, desumibile chiaramente ed in maniera dettagliata dalla relazione</b>	<p><i>Selezionare una o più delle seguenti opzioni:</i></p> <p>✓ riconoscere il <b>ruolo strategico del turismo per lo sviluppo economico, la promozione e la valorizzazione dell'Italia</b> anche in chiave di sostenibilità delle strutture e delle proposte turistiche;</p>															

<p>dell'intervento, atta a specificare la tipologia di intervento proposto</p>	<ul style="list-style-type: none"> <li><input type="checkbox"/> <b>promuovere e valorizzare, sul mercato locale, nazionale ed estero, l'immagine unitaria del sistema turistico italiano</b> e di ciascuna delle sue parti;</li> <li><input type="checkbox"/> favorire il <b>miglioramento e l'ampliamento dell'offerta turistico-ricettiva</b>, anche attraverso il sostegno all'innovazione tecnologica ed organizzativa del settore favorendo l'integrazione della filiera;</li> <li><input type="checkbox"/> favorire il <b>rafforzamento strutturale del sistema di offerta turistica</b> anche attraverso azioni di formazione e qualificazione professionale degli operatori, dei servizi e delle strutture;</li> <li>✓ <b>orientare le politiche finalizzate alla realizzazione di un turismo sostenibile sotto il profilo ambientale, economico e sociale</b>, nonché con interventi che abbiano tra gli obiettivi prioritari l'accessibilità;</li> <li>✓ <b>dare adeguata visibilità alle azioni di promozione dei territori poste in essere dal Ministero del turismo</b>, in chiave di delocalizzazione e destagionalizzazione dei flussi turistici.</li> </ul>
<p><b>13. Coerenza con i criteri di valutazione degli interventi</b>, di cui all'articolo 1, comma 8 del presente Avviso, desumibile chiaramente ed in maniera dettagliata dalla relazione dell'intervento, atta a specificare la tipologia di intervento proposto</p>	<p><i>Selezionare una o più delle seguenti opzioni:</i></p> <ul style="list-style-type: none"> <li>✓ capacità di promuovere la <b>diversificazione e la destagionalizzazione dell'offerta turistica</b>;</li> <li>✓ capacità di generare <b>ricadute economiche positive a beneficio del tessuto economico e sociale, sul territorio e sui territori limitrofi</b> e di incrementare l'occupazione giovanile;</li> <li>✓ <b>migliorare l'esperienza del visitatore</b> rispondendo al contempo a canoni di sostenibilità;</li> <li><input type="checkbox"/> <b>valorizzazione dell'accessibilità turistica</b>, intesa quale fruizione dei luoghi di interesse turistico per le persone con disabilità;</li> <li><input type="checkbox"/> valorizzazione della <b>parità di genere</b>;</li> <li><input type="checkbox"/> <b>trasformazione digitale delle destinazioni</b> attraverso anche la valorizzazione delle iniziative turistiche ad alto contenuto innovativo e tecnologico, volte ad incrementare lo Smart-Tourism o il turismo 4.0 inteso quale forma di turismo intelligente, modellato dalle nuove tecnologie per prenotazioni, trasporti, alloggi, visite guidate.</li> </ul>

## ALLEGATO 1

### SCHEMA INTERVENTO

ai sensi dell'articolo 1, comma 1 dell'Avviso di manifestazione di interesse per la presentazione di richieste di contributo a valere sulle risorse del Fondo unico nazionale per il turismo di conto capitale, disponibili sul capitolo 7115 in conto residui di lettera f)

<p style="text-align: center;"><b><u>PROPOSTA PROGETTUALE</u></b> <i>a valere sulle risorse del Fondo unico nazionale per il turismo di conto capitale disponibili sul capitolo 7115 in conto residui di lettera f) (ai sensi dell'articolo 1, comma 1 dell'Avviso)</i></p>	
1. Denominazione dell'intervento;	Riqualificazione e messa in sicurezza della Terrazza a mare di Lignano Sabbiadoro – Stralcio afferente le cucine, il miglioramento della fruibilità dell'immobile, lo sviluppo degli impianti tecnologici e l'arredo degli spazi polifunzionali.
2. Soggetto beneficiario e soggetti attuatori;	Regione Autonoma Friuli Venezia Giulia.
2. Descrizione sintetica dell'intervento e modalità previste per la sua attuazione;	L'intervento di <i>Riqualificazione e messa in sicurezza della Terrazza a mare di Lignano Sabbiadoro</i> si inserisce in un insieme di azioni finalizzate a valorizzare i luoghi simbolo della Regione in un'ottica di valorizzazione sostenibile del territorio e di destagionalizzazione dei flussi. Lo stralcio per il quale si chiede il finanziamento è riferito alla realizzazione delle due cucine e degli impianti tecnologici a servizio dell'immobile maggiormente iconico della principale Località balneare regionale, nonché al suo arredo, al fine di renderlo funzionale non solamente durante la stagione balneare e contribuire, conseguentemente, a destagionalizzare e delocalizzare il turismo costiero e nautico.
3. CUP assegnato all'intervento;	CUP: D37H21004110002.  Titolo: Riqualificazione e messa in sicurezza della Terrazza a mare di Lignano Sabbiadoro (UD).

<p><b>4. Costo e copertura finanziaria dell'intervento;</b></p>	<p>Finanziamento FUNT residui 2024: 1.250.000,00 € (diconsi unmilione duecentocinquantamila euro//00).</p> <p>Cofinanziamento con fondi propri: 1.257.075,88 €; a tal proposito si allegano (<i>Allegato n. 3</i>) i decreti di approvazione e integrazione del Quadro economico dell'opera e di prenotazione delle risorse, cui hanno fatto seguito i conseguenti atti di impegno.</p> <p>Quadro economico dell'opera – stralcio afferente le cucine, gli impianti tecnologici e l'arredo:</p> <table border="1"> <tr> <th colspan="2">A – LAVORI</th></tr> <tr> <td>A1 – LAVORI</td><td>1.182.403,36 €</td></tr> <tr> <td>A2 – ONERI PER LA SICUREZZA</td><td>59.120,17 €</td></tr> <tr> <td>A3 – FORNITURE</td><td>870.000,00 €</td></tr> <tr> <td>TOTALE A1+A2+A3</td><td><b>2.111.523,53 €</b></td></tr> <tr> <th colspan="2">B – SOMME A DISPOSIZIONE</th></tr> <tr> <td>B1 – SPESE TECNICHE</td><td>80.000,00 €</td></tr> <tr> <td>B2 – IVA 10% SU A1 e A2</td><td>124.152,35 €</td></tr> <tr> <td>B3 – IVA 22% SU A3</td><td>191.400,00 €</td></tr> <tr> <td>TOTALE B1+B2+B3</td><td><b>395.552,35 €</b></td></tr> <tr> <td><b>TOTALE A+B</b></td><td><b>2.507.075,88 €</b></td></tr> </table>	A – LAVORI		A1 – LAVORI	1.182.403,36 €	A2 – ONERI PER LA SICUREZZA	59.120,17 €	A3 – FORNITURE	870.000,00 €	TOTALE A1+A2+A3	<b>2.111.523,53 €</b>	B – SOMME A DISPOSIZIONE		B1 – SPESE TECNICHE	80.000,00 €	B2 – IVA 10% SU A1 e A2	124.152,35 €	B3 – IVA 22% SU A3	191.400,00 €	TOTALE B1+B2+B3	<b>395.552,35 €</b>	<b>TOTALE A+B</b>	<b>2.507.075,88 €</b>
A – LAVORI																							
A1 – LAVORI	1.182.403,36 €																						
A2 – ONERI PER LA SICUREZZA	59.120,17 €																						
A3 – FORNITURE	870.000,00 €																						
TOTALE A1+A2+A3	<b>2.111.523,53 €</b>																						
B – SOMME A DISPOSIZIONE																							
B1 – SPESE TECNICHE	80.000,00 €																						
B2 – IVA 10% SU A1 e A2	124.152,35 €																						
B3 – IVA 22% SU A3	191.400,00 €																						
TOTALE B1+B2+B3	<b>395.552,35 €</b>																						
<b>TOTALE A+B</b>	<b>2.507.075,88 €</b>																						
<p><b>5. Localizzazione dell'intervento;</b></p>	<p>Comune di Lignano Sabbiadoro (UD).</p>																						
<p><b>6. Risultati attesi;</b></p>	<p>La Terrazza a mare, edificata nella sua architettura attuale oltre 50 anni fa, è un immobile di notevoli dimensioni che si protrae sul mar Adriatico in prossimità della più frequentata – da imbarcazioni da diporto – bocca di accesso alla Laguna di Grado e Marano, sito Natura 2000 di rilevanza europea per l'unicità che rappresenta in termini di biodiversità.</p> <p>La Regione FVG nel mese di aprile 2024 ha avviato i lavori finalizzati alla messa in sicurezza strutturale, all'efficientamento energetico e allo sviluppo funzionale dell'immobile in parola, con previsione di concludere l'opera entro la fine dell'annualità 2026. In tale contesto si chiede a codesto spett.le Ministero un finanziamento destinato a supportare l'impegno economico destinato alle opere di ampliamento della funzionalità dei locali e degli spazi, con particolare riferimento a quelli destinati ai servizi di ristorazione, di miglioramento della fruibilità dell'infrastruttura, dello sviluppo degli impianti tecnologici e dell'arredo degli spazi con destinazione polifunzionale.</p> <p>Siffatte azioni contribuiranno allo sviluppo dell'attrattività dell'infrastruttura – baricentrica e strategica non solo per la Località balneare, ma per tutto l'ambito lagunare –, alla destagionalizzazione della sua fruizione e all'incremento della fruibilità sostenibile, permettendo così di renderla funzionale</p>																						

	in ogni stagione e conseguentemente rivitalizzare e rigenerare l'intero contesto urbano che gravita attorno al luogo simbolo in parola, composto primariamente da attività ricettive, commerciali e darsene nautiche. Il miglioramento dell'accessibilità contribuirà altresì a rendere l'immobile parte integrante dell'arenile e degli uffici spiaggia, promuovendo la connessione armonica e strutturale tra il tessuto cittadino e il lungomare sabbioso.															
7. Target;	Rafforzare l'attrattività del Friuli Venezia Giulia, quale destinazione balneare, in ogni stagione dell'anno, con particolare riferimento alla costa sabbiosa e alla Laguna di Grado e Marano, rafforzando in tal modo il tessuto economico-ricettivo, contribuendo all'allungamento della permanenza media, e il vitale settore della nautica da diporto.															
8. Cronoprogramma;	<p>L'opera di Riquilificazione e messa in sicurezza della Terrazza a mare di Lignano Sabbiadoro è in corso di esecuzione sulla base del progetto esecutivo approvato e posto a base di gara, il quale ha recepito i contenuti delle perizie suppletive e di variante intervenute. Sono in corso di definizione le forniture di beni mobili, primariamente afferenti le cucine e i locali con destinazione polifunzionale.</p> <table><tr><td></td><td>II semestre 2025</td><td>I semestre 2026</td><td>II semestre 2026</td><td>I semestre 2027</td></tr><tr><td>Lavori</td><td>X</td><td>X</td><td>X</td><td></td></tr><tr><td>Forniture</td><td></td><td></td><td>X</td><td>X</td></tr></table>		II semestre 2025	I semestre 2026	II semestre 2026	I semestre 2027	Lavori	X	X	X		Forniture			X	X
	II semestre 2025	I semestre 2026	II semestre 2026	I semestre 2027												
Lavori	X	X	X													
Forniture			X	X												
9. Dichiarazione di intenti all'impegno di spesa sul cofinanziamento di cui all'articolo 2, comma 3;	La Regione Autonoma Friuli Venezia Giulia, in veste di Soggetto attuatore e Stazione appaltante dell'intervento, si impegna a cofinanziare le lavorazioni a oggetto della presente richiesta per oltre il 50% della provvista finanziaria totale individuata al punto n. 4, a valere sulle risorse proprie già oggetto di stanziamento da parte del Legislatore regionale e recepite nel Quadro economico generale dell'opera, come comprovato dagli atti amministrativi di cui all'Allegato n. 3.															
10. Conti di tesoreria e conti correnti a cui trasferire le risorse;	Intestazione: REGIONE AUTONOMA FRIULI VENEZIA GIULIA. Numero di conto: IT09H0100004306TU0000010092.															
11. Relazione dettagliata dell'intervento e studio di fattibilità/progetto esecutivo	A tal proposito si allega la Relazione illustrativa di intervento (Allegato n. 2), unitamente al decreto 1.08.2023, n. 35983/GRFVG, di approvazione del progetto esecutivo (Allegato n. 4) dell'opera di Riquilificazione e messa in sicurezza della Terrazza															

	a mare di Lignano Sabbiadoro, e all' <i>Elenco elaborati</i> come da ultimo aggiornato in esito all'ultima perizia suppletiva e di variante intervenuta ( <i>Allegato n. 5</i> ).
<p>12. <b>Coerenza con le finalità del FUNT di conto capitale</b>, desumibile chiaramente ed in maniera dettagliata dalla relazione dell'intervento, atta a specificare la tipologia di intervento proposto</p>	<p><i>Selezionare una o più delle seguenti opzioni:</i></p> <ul style="list-style-type: none"> <li>✓ riconoscere il <b>ruolo strategico del turismo per lo sviluppo economico, la promozione e la valorizzazione dell'Italia</b> anche in chiave di sostenibilità delle strutture e delle proposte turistiche;</li> <li>✓ <b>promuovere e valorizzare, sul mercato locale, nazionale ed estero, l'immagine unitaria del sistema turistico italiano</b> e di ciascuna delle sue parti;</li> <li>✓ favorire il <b>miglioramento e l'ampliamento dell'offerta turistico-ricettiva</b>, anche attraverso il sostegno all'innovazione tecnologica ed organizzativa del settore favorendo l'integrazione della filiera;</li> <li>✓ favorire il <b>rafforzamento strutturale del sistema di offerta turistica</b> anche attraverso azioni di formazione e qualificazione professionale degli operatori, dei servizi e delle strutture;</li> <li>✓ <b>orientare le politiche finalizzate alla realizzazione di un turismo sostenibile sotto il profilo ambientale, economico e sociale</b>, nonché con interventi che abbiano tra gli obiettivi prioritari l'accessibilità;</li> <li>✓ dare <b>adeguata visibilità alle azioni di promozione dei territori poste in essere dal Ministero del turismo</b>, in chiave di delocalizzazione e destagionalizzazione dei flussi turistici.</li> </ul>
<p>13. <b>Coerenza con i criteri di valutazione degli interventi</b>, di cui all'articolo 1, comma 8 del presente Avviso, desumibile chiaramente ed in maniera dettagliata dalla relazione dell'intervento, atta a specificare la tipologia di intervento proposto</p>	<p><i>Selezionare una o più delle seguenti opzioni:</i></p> <ul style="list-style-type: none"> <li>✓ capacità di promuovere la <b>diversificazione e la destagionalizzazione dell'offerta turistica</b>;</li> <li>✓ capacità di generare <b>ricadute economiche positive a beneficio del tessuto economico e sociale, sul territorio e sui territori limitrofi</b> e di incrementare l'occupazione giovanile;</li> </ul>

	<ul style="list-style-type: none"><li>✓ <b>migliorare l'esperienza del visitatore</b> rispondendo al contempo a canoni di sostenibilità;</li><li>✓ <b>valorizzazione dell'accessibilità turistica</b>, intesa quale fruizione dei luoghi di interesse turistico per le persone con disabilità;</li><li>✓ valorizzazione della <b>parità di genere</b>;</li><li>✓ <b>trasformazione digitale delle destinazioni</b> attraverso anche la valorizzazione delle iniziative turistiche ad alto contenuto innovativo e tecnologico, volte ad incrementare lo Smart-Tourism o il turismo 4.0 inteso quale forma di turismo intelligente, modellato dalle nuove tecnologie per prenotazioni, trasporti, alloggi, visite guidate.</li></ul>
--	--



## ALLEGATO 1

## SCHEDA INTERVENTO

ai sensi dell'articolo 1, comma 1 dell'Avviso di manifestazione di interesse per la presentazione di richieste di contributo a valere sulle risorse del Fondo unico nazionale per il turismo di conto capitale, disponibili sul capitolo 7115 in conto residui di lettera f)

<p style="text-align: center;"><b><u>PROPOSTA PROGETTUALE</u></b> <i>a valere sulle risorse del Fondo unico nazionale per il turismo di conto capitale disponibili sul capitolo 7115 in conto residui di lettera f) (ai sensi dell'articolo 1, comma 1 dell'Avviso)</i></p>	
<b>1. Denominazione dell'intervento</b>	Realizzazione di un percorso ciclopedonale di valorizzazione turistica da Treviso – attraverso via Lovadina (S.P.108) a Vascon di Carbonera (TV) e via G. Vecellio (S.P.108) a Lovadina di Spresiano (TV) per il collegamento al nuovo Velodromo in Comune di Spresiano (TV)
<b>2. Soggetto beneficiario e soggetti attuatori</b>	Soggetto beneficiario: Regione del Veneto Soggetti attuatori: - Comune di Spresiano (TV) – capofila - Comune di Carbonera (TV)
<b>3. Descrizione sintetica dell'intervento e modalità previste per la sua attuazione</b>	Il progetto prevede la realizzazione di un percorso ciclopedonale tra il centro di Vascon di Carbonera (TV) e il centro di Lovadina di Spresiano (TV), nell'ottica di garantire un collegamento tra Treviso e il nuovo Velodromo in Comune di Spresiano (TV). L'intervento è volto ad assicurare l'accesso all'offerta turistica, sportiva e ricettiva presente lungo lo stesso percorso e nei territori limitrofi, allo scopo di valorizzare la destinazione turistica in direzione del centro di Treviso.
<b>4. CUP assegnato all'intervento</b>	<b>G71B25000300005</b> Comune di Spresiano (TV) soggetto attuatore capofila
<b>5. Costo e copertura finanziaria dell'intervento</b>	L'intervento ha un costo complessivo pari a Euro 4.000.000,00 (euro quattro milioni), di cui Euro 2.000.000,00 (euro due milioni) FUNT Euro 562.500,00 Comune di Spresiano (TV) Euro 1.437.500,00 Comune di Carbonera (TV)





6. Localizzazione dell'intervento	<p>COMUNE DI CARBONERA (TV): via Lovadina (SP 108), via Postumia (SP 102)</p> <p>COMUNE DI VILLORBA (TV): tratto nord di via Lovadina (SP 108) a confine con il comune di Spresiano</p> <p>COMUNE DI SPRESIANO (TV): via G. Vecellio (SP 108)</p>
7. Risultati attesi	<p>L'intervento nel suo complesso si prefigge di raggiungere i seguenti risultati:</p> <ul style="list-style-type: none"> <li>- Valorizzare il capitale naturale, rendendolo accessibile ai fini turistici;</li> <li>- promuovere una offerta turistica diversificata e fruibile per tutto l'anno;</li> <li>- generare itinerari turistici diversificati, funzionali alla accessibilità a centri di interesse sportivi, ricreativi e culturali;</li> <li>- generare ricadute economiche positive sul territorio, visto il collegamento tra il centro di Treviso e i territori limitrofi;</li> <li>- assicurare una esperienza turistica diversificata in chiave sostenibile, vista l'intermodalità dei mezzi di trasporto (pedoni, cicli, treno);</li> <li>- collegare l'area nord-est di Treviso con l'area sud-est lungo il fiume Sile (Ciclovía E-4 GiraSile Treviso-Jesolo);</li> <li>- favorire flussi turistici nel territorio ampio;</li> <li>- assicurare l'accessibilità dei percorsi a persone con disabilità, date le caratteristiche dei percorsi e degli attraversamenti stradali;</li> </ul>
8. Target	<p>L'intervento nel suo complesso è destinato a cittadini di tutte le età e provenienza, anche internazionale, ed è volto ad incentivare l'attrattività turistica del territorio.</p> <p>Poiché i centri di interesse sono molteplici e collegati tra di loro, è destinato ad essere frequentato da diversi utilizzatori:</p> <ul style="list-style-type: none"> <li>- <u>turisti e cicloturisti</u>, che viaggiano alla scoperta del territorio, attraverso percorsi ben segnalati e sicuri, alla scoperta del territorio in modo sostenibile, verso le diverse destinazioni turistiche;</li> <li>- <u>famiglie</u>, che utilizzano un percorso protetto dal traffico e che possono accedere ad aree sportive e di gioco, anche percorrendo brevi distanze, godendo del tempo libero anche nella natura;</li> <li>- <u>cittadini locali e residenti</u>, che utilizzano i percorsi per svago, sport e nella mobilità quotidiana (percorso casa-lavoro), lungo una infrastruttura illuminata e sicura, riducendo così l'utilizzo dell'auto per gli spostamenti, con conseguente beneficio per l'ambiente;</li> </ul>



3b42fd76





	<ul style="list-style-type: none"> <li>- <u>sportivi e amatori</u>, come runners e ciclisti o gruppi di cammino, che utilizzano il percorso per allenarsi e che possono così aumentare il benessere fisico e mentale;</li> <li>- <u>scuole e centri estivi</u>, come studenti e ragazzi accompagnati da insegnanti o educatori, alla scoperta del territorio attraverso attività didattica sulle maggiori attrattività culturali, turistiche, sportive e naturali;</li> <li>- <u>anziani e persone con mobilità ridotta</u>, visto che il percorso è accessibile, pianeggiante, sicuro e progettato per garantire l'assenza di barriere architettoniche, per favorire la socialità e percorsi esperienziali.</li> </ul>
<b>9. Cronoprogramma</b>	<p><u>Progettazione ed esecuzione:</u> ultimazione dei lavori entro 24 mesi dalla data di concessione del beneficio con lo specifico decreto di assegnazione delle risorse, salvo proroghe</p> <p><u>Rendicontazione:</u> entro 120 giorni dalla conclusione degli interventi finanziati.</p> <p><i>Si veda la tabella in calce.</i></p>
<b>10. Dichiarazione di intenti all'impegno di spesa sul cofinanziamento di cui all'articolo 2, comma 3</b>	<p>Impegno dei comuni a cofinanziare l'intervento per un importo pari a Euro 2.000.000,00 (euro due milioni), così suddivisi: Euro 562.500,00 Comune di Spresiano (TV), nota prot. n. 18068 del 26/08/2025; Euro 1.437.500,00 Comune di Carbonera (TV), nota prot.n. 13984 del 08/08/2025, Direttiva di Giunta comunale del 25/08/2025 e nota prot. n.14840 del 27 agosto 2025; finanziati con fondi propri dell'Ente (Variazione di Bilancio in corso di predisposizione).</p>
<b>11. Conti di tesoreria e conti correnti a cui trasferire le risorse</b>	<p>Regione del Veneto IBAN: IT 89 C 01000 04306 TU 00000 11064</p>
<b>12. Relazione dettagliata dell'intervento e studio di fattibilità/progetto esecutivo</b>	<p>Il percorso ciclopeditonale di valorizzazione turistica da Treviso per il collegamento al nuovo Velodromo in Comune di Spresiano (TV) è un itinerario pensato per far conoscere il patrimonio locale e promuovere una mobilità lenta, sostenibile e accessibile a tutti.</p> <p>Il progetto prevede la creazione di una pista ciclopeditonale protetta e dedicata, che costeggerà la Strada Provinciale 108. Il percorso si estenderà dalla zona industriale di Vascon (Carbonera), a sud, fino alla rotonda di via Monte Pelmo a Lovadina (Spresiano), a nord.</p> <p>L'obiettivo principale è offrire un collegamento diretto e sicuro per ciclisti e pedoni tra il centro di</p>



3b42fd76





	<p>Treviso (o la stazione ferroviaria di Lancenigo) e il nuovo Velodromo coperto di Spresiano, attualmente in costruzione. Questo percorso non solo favorirà la mobilità sostenibile, ma contribuirà anche a valorizzare le attrazioni turistiche, ricettive e sportive della zona. Tra i punti di interesse nelle vicinanze del tracciato si trovano le attività sportive e ricettive presenti presso il lago "Le Bandie", le Ville Venete Vitturi e Perocco e Tiepolo-Passi, gli impianti sportivi "Parabae", l'oasi naturalistica "Il Codibugnolo" e il fiume Piave.</p> <p>Viene inoltre garantito il collegamento strategico con altri importanti itinerari cicloturistici regionali: la Monaco-Venezia ad ovest, con l'accesso alla stazione ferroviaria di Lancenigo di Villorba e Treviso, ovvero la Treviso-Jesolo, attraverso la Ciclovia E4 GiraSile assicurando, senza soluzione di continuità, la connessione tra il fiume Piave, a nord di Spresiano, la città di Treviso e il fiume Sile a sud-est di Treviso.</p> <p>Il percorso sarà di larghezza pari a 2,5 metri, verrà realizzato parallelamente alla carreggiata stradale, da essa separato da un'aiuola spartitraffico o in alcuni tratti collocato oltre gli attuali fossi stradali, ed adeguatamente pavimentato.</p> <p>Ove lo spazio disponibile in banchina non sia sufficiente, si provvederà all'arretramento delle recinzioni private esistenti. Sarà realizzata una nuova rete per il collettamento e drenaggio delle acque meteoriche, l'adeguamento e implementazione dell'impianto di pubblica illuminazione e l'interramento di alcune reti tecnologiche aeree interferenti.</p> <p>Per maggiori dettagli si rinvia alla relazione illustrativa e all'elaborato grafico che saranno allegati alla domanda.</p>
<p><b>13. Coerenza con le finalità del FUNT di conto capitale</b>, desumibile chiaramente ed in maniera dettagliata dalla relazione dell'intervento, atta a specificare la tipologia di intervento proposto</p>	<p><i>Selezionare una o più delle seguenti opzioni:</i></p> <ul style="list-style-type: none"> <li><input checked="" type="checkbox"/> riconoscere il <b>ruolo strategico del turismo per lo sviluppo economico, la promozione e la valorizzazione dell'Italia</b> anche in chiave di sostenibilità delle strutture e delle proposte turistiche;</li> <li><input checked="" type="checkbox"/> <b>promuovere e valorizzare, sul mercato locale, nazionale ed estero, l'immagine unitaria del</b></li> </ul>





	<p><b>sistema turistico italiano</b> e di ciascuna delle sue parti;</p> <ul style="list-style-type: none"> <li>✕ favorire il <b>miglioramento e l'ampliamento dell'offerta turistico-ricettiva</b>, anche attraverso il sostegno all'innovazione tecnologica ed organizzativa del settore favorendo l'integrazione della filiera;</li> <li>• favorire il <b>rafforzamento strutturale del sistema di offerta turistica</b> anche attraverso azioni di formazione e qualificazione professionale degli operatori, dei servizi e delle strutture;</li> <li>✕ <b>orientare le politiche finalizzate alla realizzazione di un turismo sostenibile sotto il profilo ambientale, economico e sociale</b>, nonché con interventi che abbiano tra gli obiettivi prioritari l'accessibilità;</li> <li>✕ dare <b>adeguata visibilità alle azioni di promozione dei territori poste in essere dal Ministero del turismo</b>, in chiave di delocalizzazione e destagionalizzazione dei flussi turistici.</li> </ul>
<p><b>14. Coerenza con i criteri di valutazione degli interventi</b>, di cui all'articolo 1, comma 8 del presente Avviso, desumibile chiaramente ed in maniera dettagliata dalla relazione dell'intervento, atta a specificare la tipologia di intervento proposto</p>	<p><i>Selezionare una o più delle seguenti opzioni:</i></p> <ul style="list-style-type: none"> <li>✕ capacità di promuovere la <b>diversificazione e la destagionalizzazione dell'offerta turistica</b>;</li> <li>✕ capacità di generare <b>ricadute economiche positive a beneficio del tessuto economico e sociale, sul territorio e sui territori limitrofi</b> e di incrementare l'occupazione giovanile;</li> <li>✕ <b>migliorare l'esperienza del visitatore</b> rispondendo al contempo a canoni di sostenibilità;</li> <li>✕ <b>valorizzazione dell'accessibilità turistica</b>, intesa quale fruizione dei luoghi di interesse turistico per le persone con disabilità;</li> <li>• valorizzazione della <b>parità di genere</b>;</li> <li>• <b>trasformazione digitale delle destinazioni</b> attraverso anche la valorizzazione delle</li> </ul>



3b42fd76





	iniziative turistiche ad alto contenuto innovativo e tecnologico, volte ad incrementare lo Smart-Tourism o il turismo 4.0 inteso quale forma di turismo intelligente, modellato dalle nuove tecnologie per prenotazioni, trasporti, alloggi, visite guidate.
--	--

**Cronoprogramma:**

Fasi/tempo	Anno 2026						Anno 2027						Anno 2028					
Progettazione	X	X	X	X														
Esecuzione					X	X	X	X	X	X	X	X						
Rendicontazione													X	X				



3b42fd76



## SCHEDA INTERVENTO

**ai sensi dell'articolo 1, comma 1 dell'Avviso di manifestazione di interesse per la presentazione di richieste di contributo a valere sulle risorse del Fondo unico nazionale per il turismo di conto capitale, disponibili sul capitolo 7115 in conto residui di lettera f)**

<p align="center"><b><u>PROPOSTA PROGETTUALE</u></b>  <i>a valere sulle risorse del Fondo unico nazionale per il turismo  di conto capitale disponibili sul capitolo 7115 in conto residui di lettera f)  (ai sensi dell'articolo 1, comma 1 dell'Avviso)</i></p>	
<b>1. Denominazione dell'intervento;</b>	Lombardia Tourism Platform -LTP
<b>2. Soggetto beneficiario e soggetti attuatori;</b>	<p>Soggetto beneficiario: Regione Lombardia – Direzione Generale Turismo, Marketing Territoriale e Moda</p> <p>Soggetto attuatore: ARIA S.p.A. Azienda Regionale per l'Innovazione e gli Acquisti, società in house controllata al 100% da Regione Lombardia</p>
<b>2. Descrizione sintetica dell'intervento e modalità previste per la sua attuazione;</b>	<p>Il progetto Lombardia Tourism Platform (LTP) nasce dall'evoluzione dell'Ecosistema Digitale del Turismo in-Lombardia, la piattaforma di valorizzazione del territorio lombardo, e si propone come abilitatore vincente della Smart Destination.</p> <p>Lombardia Tourism Platform è una piattaforma digitale di nuova generazione, progettata per integrare in modo armonico front-end, back-end, dati e intelligenza artificiale. Un nuovo asset interoperabile con altre componenti regionali ed i parametri nazionali definiti dal MITUR per il TDH che:</p> <ul style="list-style-type: none"> <li>• Coinvolge i territori, offrendo visibilità e ricevendo in cambio contenuti aggiornati e certificati;</li> <li>• Scambia informazioni e servizi con gli stakeholder, operatori e istituzioni;</li> <li>• Informa e attrae i turisti, migliorando la loro esperienza e il loro coinvolgimento;</li> <li>• Trasforma l'esperienza utente dell'ospite, dal punto di vista sia cognitivo che emozionale;</li> </ul>

- Abilita programmazione e governance consapevoli, basate su dati ed esperienze concrete.

Il progetto LTP persegue 8 obiettivi strategici:

1. Attrarre e fidelizzare i turisti, con contenuti utili e affascinanti: nuovi ux/ui, nuovo design system, nuovi canali e media. Introduzione di azioni, comunque opportune e sostenibili, di profilazione e personalizzazione dell'esperienza e della proposta.
2. Trasformare [www.in-lombardia.it](http://www.in-lombardia.it) in un portale conversazionale: uno strumento capace di intercettare e valorizzare i bisogni di turisti e cittadini, generare dati utili alle politiche di sviluppo e offrire un'esperienza di fruizione del territorio più accessibile, personalizzata e innovativa.
3. Arricchire ed estendere la gamma dei servizi turistici presentati, valorizzando ulteriormente la componente della ristorazione/food e dei servizi esperienziali (culturali, sportivi, intrattenimento...).
4. Fidelizzare ed incrementare ulteriormente i territori coinvolti, attraverso l'offerta strutturata e ordinata di servizi di visibilità, promozione e supporto alla programmazione e promozione.
5. Rinsaldare la governance di Regione Lombardia sull'ecosistema dei territori e degli stakeholder, con metodi, processi e strumenti che consentano di pubblicare e gestire centralmente tutti i canali di comunicazione e i servizi per territori e stakeholder
6. Garantire particolare attenzione alle aree interne ed alle mete meno note e affollate, riequilibrare la presenza turistica deformata dall'overtourism e distribuendo equamente opportunità e ricchezza.
7. Estendere l'attenzione a tutti i target con particolare riferimento alle categorie deboli e al turismo business.
8. Supportare i processi di governance e marketing con un approccio data driven e modellazioni predittive.

Il Progetto LTP è quindi finalizzato a realizzare un modello evoluto dell'Ecosistema Digitale del Turismo in-Lombardia, basato su nuove tecnologie e componenti in grado di monitorare,

	comprendere e governare il fenomeno turistico attraverso tutti i dati di pertinenza e mettere in relazione domanda offerta con proposte mirate e dinamiche, utilizzando canali sempre più innovativi e attraenti, proseguendo il percorso regionale di trasformazione digitale verso il concetto di Destinazione Intelligente.
<b>3. CUP assegnato all'intervento;</b>	E41F25000520003
<b>4. Costo e copertura finanziaria dell'intervento;</b>	<p>Il progetto LTP prevede un budget complessivo di € 4.000.000,00 (IVA Inclusa) con la seguente copertura finanziaria:</p> <p>€ 2.000.000 Risorse FUNT Capitale;          € 2.000.000 Risorse proprie di Regione Lombardia, nel rispetto del tasso di cofinanziamento del 50%.</p>
<b>5. Localizzazione dell'intervento;</b>	Regione Lombardia
<b>6. Risultati attesi;</b>	<p>La nuova piattaforma turistica regionale LTP si configura come un ecosistema digitale integrato di nuova generazione, abilitante per una Smart Region Destination.</p> <p>Al centro si colloca un front-end multicanale, capace di garantire un'esperienza utente fluida e coerente su tutti i touchpoint: portali web, applicazioni mobile, totem interattivi, canali social e sistemi conversazionali. Sul lato tecnologico, un back-end headless e interoperabile assicura la massima flessibilità architetture e la possibilità di dialogo con sistemi esterni regionali, nazionali ed europei.</p> <p>La piattaforma si fonda su una data platform avanzata, che raccoglie e analizza dati turistici provenienti da fonti eterogenee (arrivi/presenze, ricettività, mobilità, spesa, eventi, sentiment digitale), restituendoli sotto forma di insight strategici e strumenti di Decision Support System per operatori e istituzioni.</p> <p>Una componente di intelligenza artificiale trasversale arricchisce l'intero ecosistema:</p> <p>nel front-end, attraverso interfacce conversazionali e sistemi di raccomandazione;          nel back-end, con logiche predittive e modelli di ottimizzazione</p>

	<p>nella data platform, generando proiezioni e scenari avanzati per la governance.</p> <p>La Lombardia Tourism Platform (LTP) diventa così un ambiente di Smart Destination, in grado di offrire:</p> <p>servizi personalizzati ai turisti, con esperienze su misura che uniscono informazioni, accesso e vantaggi;</p> <p>strumenti di gestione e programmazione avanzata agli stakeholder, abilitando una governance consapevole, fondata sui dati e sulla capacità predittiva.</p> <p>Un nuovo asset interoperabile che si connette sia alle altre componenti regionali sia ai parametri nazionali definiti dal MITUR, rafforzando il posizionamento della Lombardia nel contesto della Destinazione Italia e nello Spazio Dati Europeo del Turismo.</p> <p>In tal senso l'architettura è aperta e modulare, progettata per integrarsi con altri componenti preesistenti, creando un ambiente unico, scalabile e innovativo.</p> <p>L'introduzione di queste tecnologie segna un cambiamento radicale nella user experience, sia dal punto di vista cognitivo che emozionale, e abilita una nuova fase di programmazione e governance data-driven, basata su evidenze, scenari predittivi ed esperienze reali.</p>
<b>7. Target;</b>	Enti locali, DMO, Imprese ed operatori della filiera turistica, cittadini/turisti.
<b>8. Cronoprogramma;</b>	Il progetto Lombardia Tourism Platform LTP prevede un cronoprogramma di attività articolato su 24 mesi come da documento allegato.
<b>9. Dichiarazione di intenti all'impegno di spesa sul cofinanziamento di cui all'articolo 2, comma 3;</b>	Regione Lombardia garantisce con risorse proprie il rispetto del tasso di cofinanziamento del 50% come da Lettera Prot. P3.2025.0002720 del 12/09/2025 allegata.
<b>10. Conti di tesoreria e conti correnti a cui trasferire le risorse;</b>	IBAN di Tesoreria Unica di Regione Lombardia IT79B0100004306TU0000005984
<b>11. Relazione dettagliata dell'intervento e studio di fattibilità/progetto esecutivo</b>	La Relazione di dettaglio del progetto Lombardia Tourism Platform LTP è disponibile in allegato.

<p>12. <b>Coerenza con le finalità del FUNT di conto capitale</b>, desumibile chiaramente ed in maniera dettagliata dalla relazione dell'intervento, atta a specificare la tipologia di intervento proposto</p>	<p><i>Selezionare una o più delle seguenti opzioni:</i></p> <p><input checked="" type="checkbox"/> riconoscere il <b>ruolo strategico del turismo per lo sviluppo economico, la promozione e la valorizzazione dell'Italia</b> anche in chiave di sostenibilità delle strutture e delle proposte turistiche;</p> <p><input checked="" type="checkbox"/> <b>promuovere e valorizzare, sul mercato locale, nazionale ed estero, l'immagine unitaria del sistema turistico italiano</b> e di ciascuna delle sue parti;</p> <p><input checked="" type="checkbox"/> favorire il <b>miglioramento e l'ampliamento dell'offerta turistico-ricettiva</b>, anche attraverso il sostegno all'innovazione tecnologica ed organizzativa del settore favorendo l'integrazione della filiera;</p> <p><input checked="" type="checkbox"/> favorire il <b>rafforzamento strutturale del sistema di offerta turistica</b> anche attraverso azioni di formazione e qualificazione professionale degli operatori, dei servizi e delle strutture;</p> <p><input checked="" type="checkbox"/> <b>orientare le politiche finalizzate alla realizzazione di un turismo sostenibile sotto il profilo ambientale, economico e sociale</b>, nonché con interventi che abbiano tra gli obiettivi prioritari l'accessibilità;</p> <p><input type="checkbox"/> dare <b>adeguata visibilità alle azioni di promozione dei territori poste in essere dal Ministero del turismo</b>, in chiave di delocalizzazione e destagionalizzazione dei flussi turistici.</p>
<p>13. <b>Coerenza con i criteri di valutazione degli interventi</b>, di cui all'articolo 1, comma 8 del presente Avviso, desumibile chiaramente ed in maniera dettagliata dalla relazione dell'intervento, atta a specificare la tipologia di intervento proposto</p>	<p><i>Selezionare una o più delle seguenti opzioni:</i></p> <p><input checked="" type="checkbox"/> capacità di promuovere la <b>diversificazione e la destagionalizzazione dell'offerta turistica</b>;</p> <p><input checked="" type="checkbox"/> capacità di generare <b>ricadute economiche positive a beneficio del tessuto economico e sociale, sul territorio e sui territori limitrofi</b> e di incrementare l'occupazione giovanile;</p>

	<ul style="list-style-type: none"><li>✕ <b>migliorare l'esperienza del visitatore</b> rispondendo al contempo a canoni di sostenibilità;</li><li>✕ <b>valorizzazione dell'accessibilità turistica</b>, intesa quale fruizione dei luoghi di interesse turistico per le persone con disabilità;</li><li>✕ <b>valorizzazione della parità di genere</b>;</li><li>✕ <b>trasformazione digitale delle destinazioni</b> attraverso anche la valorizzazione delle iniziative turistiche ad alto contenuto innovativo e tecnologico, volte ad incrementare lo Smart-Tourism o il turismo 4.0 inteso quale forma di turismo intelligente, modellato dalle nuove tecnologie per prenotazioni, trasporti, alloggi, visite guidate.</li></ul>
--	--



Regione Lombardia



## **Lombardia Tourism Platform –LTP**

### **Cronoprogramma del Progetto**

# Cronoprogramma

Il progetto Lombardia Tourism Platform LTP prevede un **cronoprogramma di attività articolato su 24 mesi con le seguenti milestone:**

- **Primo rilascio della LTP al mese 12** con le funzionalità del nuovo Portale con Agente conversazionale, Data Platform e Data Visualization.
- **Secondo rilascio della LTP al mese 18** con le funzionalità del Decision Support System, il completamento della transizione dalla vecchia piattaforma e la nuova versione più evoluta dell'Agente conversazionale;
- **Chiusura del progetto al mese 24** a seguito di un periodo di 6 mesi di affiancamento e supporto nella gestione della nuova piattaforma.

# Cronoprogramma

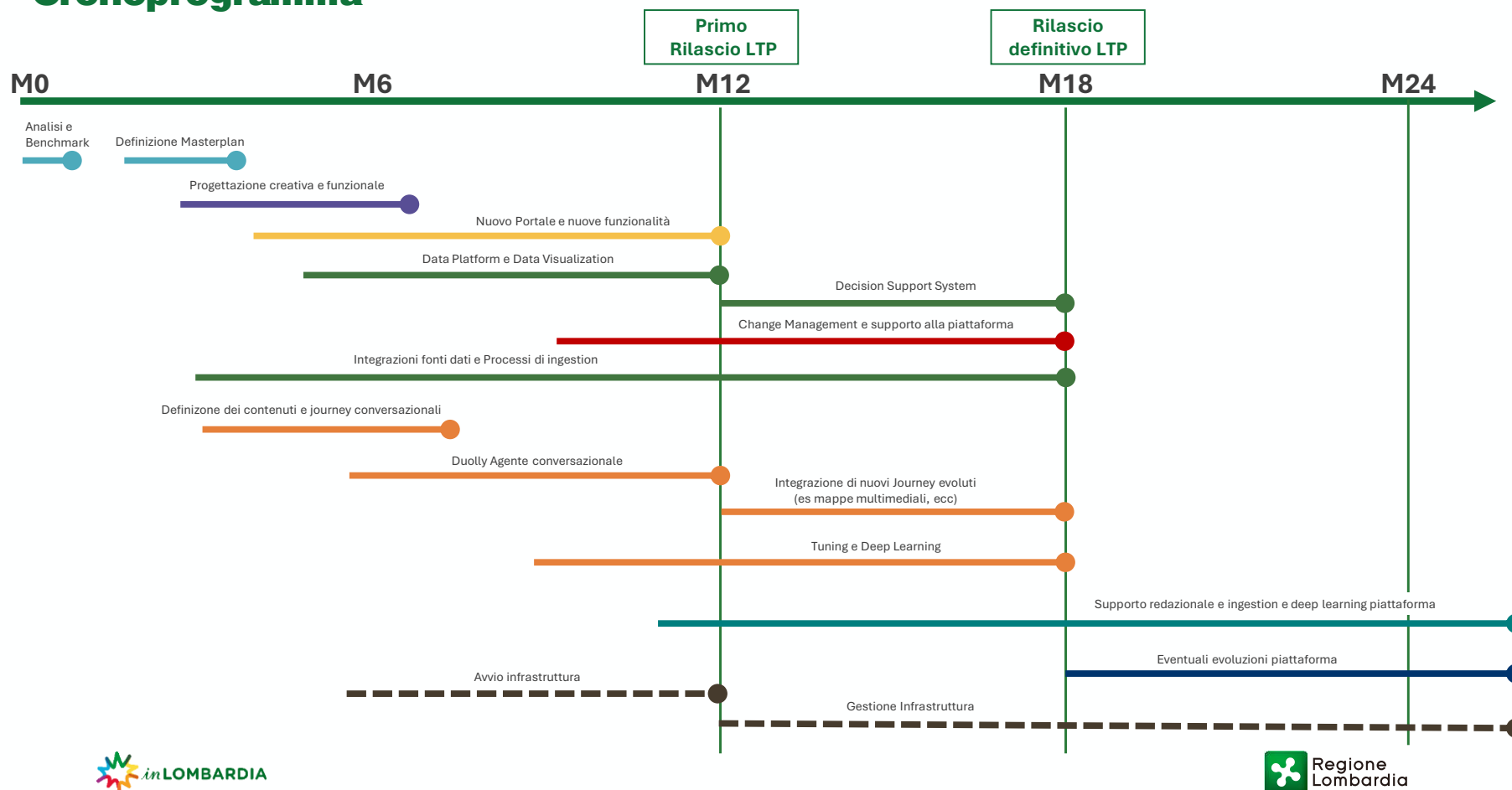



## ALLEGATO 1

### SCHEMA INTERVENTO

ai sensi dell'articolo 1, comma 1 dell'Avviso di manifestazione di interesse per la presentazione di richieste di contributo a valere sulle risorse del Fondo unico nazionale per il turismo di conto capitale, disponibili sul capitolo 7115 in conto residui di lettera f)

<p style="text-align: center;"><b><u>PROPOSTA PROGETTUALE</u></b>  <i>a valere sulle risorse del Fondo unico nazionale per il turismo  di conto capitale disponibili sul capitolo 7115 in conto residui di lettera f)  (ai sensi dell'articolo 1, comma 1 dell'Avviso)</i></p>	
1. Denominazione dell'intervento;	Realizzazione ostello per la gioventù e bar in Loc. Chignas
2. Soggetto beneficiario e soggetti attuatori;	Comune di Donnas
2. Descrizione sintetica dell'intervento e modalità previste per la sua attuazione;	<p>Il Comune di Donnas intende potenziare la propria offerta turistica, mediante <b>realizzazione di un ostello della gioventù con annesso bar</b>. Si ritiene che tale forma di ricettività, al momento assente sul territorio comunale, possa essere di particolare interesse sotto più punti di vista:</p> <ul style="list-style-type: none"> <li>- a supporto di un turismo giovane e sportivo attratto dalle diverse attività outdoor praticabili in loco (climbing, canyoning, trail running, escursionismo, cicloturismo);</li> <li>- a supporto del turista dei cammini. Si sottolinea a riguardo che Donnas è attraversato dalla via Francigena, ma si pone anche come crocevia di numerosi altri rilevanti itinerari escursionistici quali il Cammino Balteo, la Bassa Via e l'Alta Via della Valle d'Aosta;</li> <li>- al fine della valorizzazione dell'area di Chignas, sulla quale risulta già presente un'area attrezzata, mediante recupero di patrimonio edilizio in stato di abbandono con destinazione dello stesso alla fruizione collettiva e conseguente incremento dei servizi (bar, posti letto, noleggio biciclette);</li> <li>- in ottica di sviluppo futuro dell'area di Chignas la quale, per la bellezza del luogo e per la sua conformazione, risulta particolarmente adatta per lo svolgimento di attività ludico-ricreative all'aria aperta. A riguardo si segnala che è in fase di analisi</li> </ul>



	<p>la realizzazione nelle adiacenze di un boulder park rivolto alle famiglie.</p> <p>Il progetto prevede, ai fini della sua attuazione, il recupero funzionale di un edificio diroccato, appartenente al patrimonio comunale, ritenuto dalla Soprintendenza assimilabile ad edificio di pregio per valore intrinseco.</p> <p>Gli spazi recuperati nell'edificio ristrutturato saranno adibiti a:</p> <ul style="list-style-type: none"> <li>- ostello</li> <li>- bar aperto al pubblico</li> </ul> <p>Nel progetto si prevede altresì di dotare l'area di nuovi impianti funzionali ai turisti con camper e gli escursionisti in transito e di un servizio di noleggio ebike/biciclette.</p> <p>Al termine dei lavori, la gestione dell'ostello sarà esternalizzata, con contratto di lunga durata al fine di consentire al soggetto gestore di poter strutturare e sviluppare in prospettiva la propria offerta turistica. Onde assicurare la sostenibilità dell'attività d'impresa, si prevede di affidare al soggetto gestore dell'ostello la gestione anche dell'adiacente area attrezzata e del servizio di noleggio ebike/biciclette. Contribuisce alla sostenibilità della gestione anche la presenza, all'interno dell'ostello, di un locale per la somministrazione di alimenti e bevande (bar/piccola ristorazione) aperto al pubblico.</p>
<b>3. CUP assegnato all'intervento;</b>	G88C23000420004
<b>4. Costo e copertura finanziaria dell'intervento;</b>	<p>euro 715.508,62, di cui:</p> <ul style="list-style-type: none"> <li>- euro 623.158,62 di investimenti per lavori (l'importo non include il costo per la realizzazione del PFTE di euro 6.381,38 in quanto già sostenuto dal Comune prima del 17/4/2024)</li> <li>-euro 92.350,00 di investimenti in forniture</li> </ul> <p>La copertura finanziaria dell'intervento è così prevista:</p> <ul style="list-style-type: none"> <li>- 50% contributo FUNT</li> <li>- 50% risorse comunali</li> </ul> <p>Per la copertura della quota di comunale, ammontante a € 357.754,31, il Comune ha già stanziato in bilancio le risorse necessarie nella missione 7, programma 1.</p>
<b>5. Localizzazione dell'intervento;</b>	Donnas – Loc. Chignas



6. <b>Risultati attesi;</b>	<ol style="list-style-type: none"> <li>1. Riqualificazione del patrimonio comunale mediante recupero di immobile diroccato con restituzione dello stesso alla fruizione collettiva;</li> <li>2. Aumento del numero di posti letto sul territorio;</li> <li>3. Incremento dei flussi turistici ed in particolare della durata permanenza sul territorio;</li> <li>4. Aumento presenze di turisti in camper;</li> <li>5. Diversificazione dell'offerta turistica, mediante introduzione di una forma di ricettività, al momento assente sul territorio comunale;</li> <li>6. Incremento dello sviluppo di forme turistiche di fruizione lenta e sostenibile del territorio, incentrate sul coinvolgimento del turista in esperienze diversificate, alternative rispetto a quelle fruibili nei centri più conosciuti della regione;</li> <li>7. Sostegno al turista dei cammini, mediante apertura di una forma di ricettività particolarmente richiesta da tale tipo di turismo;</li> <li>8. Nascita di una nuova attività economica;</li> <li>9. Incentivazione allo sviluppo del cicloturismo, mediante previsione del servizio di noleggio e-bike/biciclette</li> <li>10. Incentivazione all'utilizzo di mezzi di mobilità sostenibile per gli spostamenti sul territorio</li> <li>11. Incentivazione all'ulteriore espansione dell'area che presenta diverse potenzialità;</li> <li>12. Valorizzazione e promozione dei prodotti locali, in particolare artigianato del legno, tessuti in canapa e prodotti enogastronomici a Km 0, attraverso l'allestimento dell'immobile e la successiva gestione dello stesso.</li> </ol>
7. <b>Target;</b>	<ol style="list-style-type: none"> <li>1- Turista giovane e giovani famiglie</li> <li>2- Turista slow e amante dell'outdoor</li> <li>3- Turista dei cammini</li> <li>4- Turisti in camper</li> </ol>
8. <b>Cronoprogramma;</b>	Si veda prospetto allegato
9. <b>Dichiarazione di intenti all'impegno di spesa sul cofinanziamento di cui all'articolo 2, comma 3;</b>	Il Comune si impegna al cofinanziamento del 50 % della spesa prevista per l'intervento, come indicato nella deliberazione della Giunta comunale n. 77 del 13.08.2025
10. <b>Conti di tesoreria e conti correnti a cui trasferire le risorse;</b>	IT82T0569601200000071063X71



<b>11. Relazione dettagliata dell'intervento e studio di fattibilità/progetto esecutivo</b>	Si veda in allegato; - Relazione illustrativa - Estratto progetto esecutivo
<b>12. Coerenza con le finalità del FUNT di conto capitale,</b> desumibile chiaramente ed in maniera dettagliata dalla relazione dell'intervento, atta a specificare la tipologia di intervento proposto	<i>Selezionare una o più delle seguenti opzioni:</i> <ul style="list-style-type: none"> <li><b>X</b> riconoscere il <b>ruolo strategico del turismo per lo sviluppo economico, la promozione e la valorizzazione dell'Italia</b> anche in chiave di sostenibilità delle strutture e delle proposte turistiche;</li> <li><b>X</b> <b>promuovere e valorizzare, sul mercato locale, nazionale ed estero, l'immagine unitaria del sistema turistico italiano</b> e di ciascuna delle sue parti;</li> <li><b>X</b> favorire il <b>miglioramento e l'ampliamento dell'offerta turistico-ricettiva</b>, anche attraverso il sostegno all'innovazione tecnologica ed organizzativa del settore favorendo l'integrazione della filiera;</li> <li><b>X</b> favorire il <b>rafforzamento strutturale del sistema di offerta turistica</b> anche attraverso azioni di formazione e qualificazione professionale degli operatori, dei servizi e delle strutture;</li> <li><b>X</b> <b>orientare le politiche finalizzate alla realizzazione di un turismo sostenibile sotto il profilo ambientale, economico e sociale</b>, nonché con interventi che abbiano tra gli obiettivi prioritari l'accessibilità;</li> <li><b>X</b> <b>dare adeguata visibilità alle azioni di promozione dei territori poste in essere dal Ministero del turismo</b>, in chiave di delocalizzazione e destagionalizzazione dei flussi turistici.</li> </ul>
<b>13.</b>	<i>Selezionare una o più delle seguenti opzioni:</i> <ul style="list-style-type: none"> <li><b>X</b> capacità di promuovere la <b>diversificazione e la destagionalizzazione dell'offerta turistica</b>;</li> <li><b>X</b> capacità di generare <b>ricadute economiche positive a beneficio del tessuto economico e sociale, sul territorio e sui territori limitrofi</b> e di incrementare l'occupazione giovanile;</li> </ul>



	<ul style="list-style-type: none"><li><b>X migliorare l'esperienza del visitatore</b> rispondendo al contempo a canoni di sostenibilità;</li><li><b>X valorizzazione dell'accessibilità turistica,</b> intesa quale fruizione dei luoghi di interesse turistico per le persone con disabilità;</li><li><b>X valorizzazione della parità di genere;</b></li><li><b>X trasformazione digitale delle destinazioni</b> attraverso anche la valorizzazione delle iniziative turistiche ad alto contenuto innovativo e tecnologico, volte ad incrementare lo Smart- Tourism o il turismo 4.0 inteso quale forma di turismo intelligente, modellato dalle nuove tecnologie per prenotazioni, trasporti, alloggi, visite guidate.</li></ul>
--	---

**CRONOPROGRAMMA INTEVENTO DI RISTRUTTURAZIONE E MESSA IN SICUREZZA EDIFICIO IN LOC. CHIGNAS CON DESTINAZIONE A OSTELLO DELLA GIOVENTU' E BAR**

<b>PROGETTO DI FATTIBILITA' TECNICO ECONOMICA</b>	Incarico tecnico redazione P.F.T.E. ai sensi del D.Lgs 50/2016	30.12.2021 (Responsabile Ufficio Tecnico n. 163)
	Approvazione P.F.T.E. ai sensi del D.Lgs 50/2016	27.04.2023 (delibera della Giunta comunale n. 40)
	Incarico redazione relazione geologica e studio di compatibilità	15.11.2024 (Responsabile Ufficio Tecnico n. 90)
	Aggiornamento P.F.T.E. ai sensi del D.Lgs 36/2023	19.06.2025 (delibera della Giunta comunale n. 51)
<b>PROGETTO ESECUTIVO</b>	Incarico tecnico redazione progetto esecutivo, coordinamento sicurezza in fase di progettazione	18.12.2024 (Responsabile Ufficio Tecnico n. 119)
	Approvazione progetto esecutivo	18.07.2025 (delibera della Giunta comunale n. 69)
<b>ESECUZIONE LAVORI</b>	Incarico tecnico di direzione lavori e coordinamento della sicurezza in fase di esecuzione	08.08.2025 (Responsabile Ufficio Tecnico n. 70)
	Determina a contrarre per affidamento lavori	11.08.2025 (Responsabile Ufficio Tecnico n. 72)
	Affidamento incarico tecnico per collaudo statico	30.10.2025
	Affidamento lavori e stipula contratto d'appalto	30.10.2025
	Esecuzione lavori (244 gg)	01.07.2026
	Collaudo statico	01.07.2026
	Affidamento incarico tecnico per accatastamento e APE	01.07.2026
	Accatastamento e APE	01.09.2026
	Collaudo/CRE	01.10.2026
<b>ALLESTIMENTO LOCALI E ATTREZZATURE</b>	Affidamento incarico forniture arredi e attrezzature (e-bike)	01.09.2026
	Allestimento locali	01.02.2027
<b>AFFIDAMENTO GESTIONE</b>	Individuazione gestore e sottoscrizione contratto	01.06.2027

## ALLEGATO 1

### SCHEMA INTERVENTO

ai sensi dell'articolo 1, comma 1 dell'Avviso di manifestazione di interesse per la presentazione di richieste di contributo a valere sulle risorse del Fondo unico nazionale per il turismo di conto capitale, disponibili sul capitolo 7115 in conto residui di lettera f)

<p align="center"><b><u>PROPOSTA PROGETTUALE</u></b>  <i>a valere sulle risorse del Fondo unico nazionale per il turismo  di conto capitale disponibili sul capitolo 7115 in conto residui di lettera f)  (ai sensi dell'articolo 1, comma 1 dell'Avviso)</i></p>	
1. Denominazione dell'intervento;	LAVORI EDILI E ARREDO PER LA RIQUALIFICAZIONE IN STRUTTURA RICETTIVA ED ESERCIZIO DI PROSSIMITA' DELL'IMMOBILE DENOMINATO EX CANTINA DEL SOLE, NEL COMUNE DI PONTBOSET.
2. Soggetto beneficiario e soggetti attuatori;	Comune di Pontboset
2. Descrizione sintetica dell'intervento e modalità previste per la sua attuazione;	<p>I lavori riguardano la riqualificazione in chiave turistico-ricettiva e come esercizio di prossimità dell'immobile denominato ex cantina del sole, nel comune di Pontboset. Si è proceduto all'individuazione degli operatori economici tramite gare d'appalto ai sensi del Dlgs. 36/2023.</p> <p>A seguito dei lavori edili e della fornitura degli arredi, l'amministrazione comunale ha indetto una procedura aperta per l'individuazione di un operatore a cui affidare la gestione della struttura.</p>
3. CUP assegnato all'intervento;	CUP D89E24000000004
4. Costo e copertura finanziaria dell'intervento;	€ 185.000,00, coperti al 50% da fondi comunali ( € 92.500,00) e al 50% da fondi FUNT (€ 92.500,00).
5. Localizzazione dell'intervento;	Loc. Pont-bozet, nel Comune di Pontboset
6. Risultati attesi;	Il Comune di Pontboset, situato nella Valle di Champorcher, conserva numerose costruzioni storiche e si caratterizza per un territorio dalla morfologia particolarmente aspra. Negli ultimi cinquant'anni è stato colpito da un forte fenomeno di spopolamento, passando dai quasi 800 abitanti di

	<p>inizio '900 agli attuali 170, con un conseguente indebolimento del tessuto economico.</p> <p>Per contrastare questa tendenza, le Amministrazioni comunali hanno promosso negli ultimi anni diversi interventi, tra cui la riqualificazione di villaggi e fabbricati d'epoca e la valorizzazione della rete escursionistica e naturalistica.</p> <p>Con il presente progetto l'Amministrazione comunale intende perseguire obiettivi articolati: da un lato recuperare un edificio storico trasformandolo in una moderna infrastruttura turistica, dall'altro rilanciare l'economia e il turismo locale attraverso il suo utilizzo come esercizio di prossimità e struttura ricettiva, dotata di bar, ristorante e quattro camere con bagno.</p> <p>La nuova struttura offrirà un servizio integrato che comprende ospitalità, ristorazione, vendita di prodotti locali e un info point, incentivando così la permanenza dei visitatori e le ricadute economiche sul territorio. L'attivazione di forniture a km 0 permetterà inoltre di sostenere la filiera agroalimentare e artigianale del territorio.</p> <p>L'apertura annuale e la presenza di spazi multifunzionali consentiranno di ampliare l'offerta di servizi per residenti e turisti, con l'obiettivo di favorire lo sviluppo turistico e contrastare lo spopolamento. Gli spazi comuni, il bar e il ristorante saranno pienamente accessibili alle persone con disabilità.</p> <p>Il bando di gestione della struttura prevede infine l'impiego di prodotti di pulizia ecologici, la promozione della mobilità sostenibile e l'approvvigionamento prioritario da fornitori locali in linea con la politica ambientale adottata negli ultimi anni dall'Amministrazione Comunale.</p>
<b>7. Target;</b>	<ul style="list-style-type: none"> <li>- Promuovere il ripopolamento di un territorio;</li> <li>- Realizzare interventi con un impatto positivo sul turismo, idonei a rendere strutturale la crescita economica legata al turismo di un territorio;</li> </ul>
<b>8. Cronoprogramma;</b>	<p><i>I lavori sono iniziati il giorno 29.05.2025 e si prevede la loro conclusione entro 4 mesi (120 giorni naturali e consecutivi). Si prevede la consegna dell'immobile al nuovo gestore nel mese</i></p>

	<i>di ottobre 2025 al fine dell'avvio tempestivo dell'attività.</i>
9. <b>Dichiarazione di intenti all'impegno di spesa sul cofinanziamento di cui all'articolo 2, comma 3;</b>	co-finanziamento da parte del Comune di Pontboset del 50% dell'importo a quadro economico così come indicato nella Deliberazione di Giunta Comunale n. 47 del 12.08.2025..
10. <b>Conti di tesoreria e conti correnti a cui trasferire le risorse;</b>	CASSA CENTRALE BANCA – CREDITO COOPERATIVO ITALIANO S.P.A  IBAN IT 12 M 03599 01800 000000159015
11. <b>Relazione dettagliata dell'intervento e studio di fattibilità/progetto esecutivo</b>	<i>Progetto esecutivo approvato con Deliberazione del Consiglio Comunale n. 15 del 10.04.2025.</i>
12. <b>Coerenza con le finalità del FUNT di conto capitale,</b> desumibile chiaramente ed in maniera dettagliata dalla relazione dell'intervento, atta a specificare la tipologia di intervento proposto	<p><i>Selezionare una o più delle seguenti opzioni:</i></p> <ul style="list-style-type: none"> <li>✓ riconoscere il <b>ruolo strategico del turismo per lo sviluppo economico, la promozione e la valorizzazione dell'Italia</b> anche in chiave di sostenibilità delle strutture e delle proposte turistiche;</li> <li>✓ <b>promuovere e valorizzare, sul mercato locale, nazionale ed estero, l'immagine unitaria del sistema turistico italiano</b> e di ciascuna delle sue parti;</li> <li>✓ favorire il <b>miglioramento e l'ampliamento dell'offerta turistico-ricettiva</b>, anche attraverso il sostegno all'innovazione tecnologica ed organizzativa del settore favorendo l'integrazione della filiera;</li> <li>✓ favorire il <b>rafforzamento strutturale del sistema di offerta turistica</b> anche attraverso azioni di formazione e qualificazione professionale degli operatori, dei servizi e delle strutture;</li> <li>✓ <b>orientare le politiche finalizzate alla realizzazione di un turismo sostenibile sotto il profilo ambientale, economico e sociale</b>, nonché con interventi che abbiano tra gli obiettivi prioritari l'accessibilità;</li> <li>✓ dare <b>adeguata visibilità alle azioni di promozione dei territori poste in essere dal Ministero del turismo</b>, in chiave di delocalizzazione e destagionalizzazione dei flussi turistici.</li> </ul>
13. <b>Coerenza con i criteri di valutazione degli interventi, di cui all'articolo 1, comma 8 del</b>	<i>Selezionare una o più delle seguenti opzioni:</i>

<p>presente Avviso, desumibile chiaramente ed in maniera dettagliata dalla relazione dell'intervento, atta a specificare la tipologia di intervento proposto</p>	<ul style="list-style-type: none"> <li>✓ capacità di promuovere la <b>diversificazione e la destagionalizzazione dell'offerta turistica</b>;</li> <li>✓ capacità di generare <b>ricadute economiche positive a beneficio del tessuto economico e sociale, sul territorio e sui territori limitrofi</b> e di incrementare l'occupazione giovanile;</li> <li>✓ <b>migliorare l'esperienza del visitatore</b> rispondendo al contempo a canoni di sostenibilità;</li> <li>✓ <b>valorizzazione dell'accessibilità turistica</b>, intesa quale fruizione dei luoghi di interesse turistico per le persone con disabilità;</li> <li><input type="checkbox"/> valorizzazione della <b>parità di genere</b>;</li> <li><input type="checkbox"/> <b>trasformazione digitale delle destinazioni</b> attraverso anche la valorizzazione delle iniziative turistiche ad alto contenuto innovativo e tecnologico, volte ad incrementare lo Smart-Tourism o il turismo 4.0 inteso quale forma di turismo intelligente, modellato dalle nuove tecnologie per prenotazioni, trasporti, alloggi, visite guidate.</li> </ul>
--	---

Piano di Sicurezza e di Coordinamento (PSC)
 Modalità organizzative, cooperazione, coordinamento e informazione

10. MODALITÀ ORGANIZZATIVE, COOPERAZIONE, COORDINAMENTO E INFORMAZIONE

10.1. CRONOPROGRAMMA

Nr.	Nome Fase/Descrizione	Durata	Inizio	Fine	2025				
					GEN	FEB	MAR	APR	MAG
1	Diagramma di Gantt	83/120	07/01/2025	06/05/2025					
2	Allestimento cantiere	4/4	07/01/2025	10/01/2025					
3	Installazione e smontaggio lavori ristrutturazione	4/4	07/01/2025	10/01/2025					
4	OPERE EDILI	0/0	---	---					
5	Manutenzione e revisione manto copertura	3/3	13/01/2025	15/01/2025					
6	Manutenzione pavimento terrazzo	5/7	16/01/2025	22/01/2025					
7	Rimozione di impianti elettrici obsoleti	2/2	23/01/2025	24/01/2025					
8	Demolizioni e rimozioni pareti non portanti/ Demolizione e rimozione pareti	4/4	27/01/2025	30/01/2025					
9	Rimozione di vecchie pitture a mano	6/8	31/01/2025	07/02/2025					
10	Rimozione di apparecchi idro-sanitari	1/1	10/02/2025	10/02/2025					
11	Demolizione di pavimenti e rivestimenti interni/ Demolizione di pavimenti e ...	4/4	11/02/2025	14/02/2025					
12	Nuovo divisorio in cartongesso disimpegno wc	2/2	17/02/2025	18/02/2025					
13	Rivestimenti interni verticali ed orizzontali wc bar	4/4	18/02/2025	21/02/2025					
14	Montaggio idro-sanitari e accessori vari	2/2	20/02/2025	21/02/2025					
15	Finitura pareti e soffitti	5/5	24/02/2025	28/02/2025					
16	Manutenzione serramenti in legno	6/8	03/03/2025	10/03/2025					
17	Nuova adduzione idrica a servizio del bar	2/2	10/03/2025	11/03/2025					
18	Adeguamento impianto elettrico interno	3/3	12/03/2025	14/03/2025					
19	ARREDO	0/0	---	---					
20	Posa in opera di arredi e simili	28/39	17/03/2025	24/04/2025					
21	IMPANTI	0/0	---	---					
22	Nuovo impianto di illuminazione/ Nuovo impianto illuminazione	6/9	22/04/2025	30/04/2025					
23	Nuovo scarico e allaccio fognatura/ Nuovo allaccio fognatura	3/3	22/04/2025	24/04/2025					
24	Smobilizzo cantiere	3/6	01/05/2025	06/05/2025					
25	Installazione e smontaggio lavori ristrutturazione	3/6	01/05/2025	06/05/2025					

Legenda:

	Intero cantiere
	Esterno
	Interno
	Wc bar

A differenza di quanto indicato nel cronoprogramma di progetto qua riportato, i lavori sono iniziati nel mese di maggio 2025 e verranno ultimati entro la fine del mese di settembre 2025.

**ALLEGATO 1****SCHEMA INTERVENTO**

**ai sensi dell'articolo 1, comma 1 dell'Avviso di manifestazione di interesse per la presentazione di richieste di contributo a valere sulle risorse del Fondo unico nazionale per il turismo di conto capitale, disponibili sul capitolo 7115 in conto residui di lettera f)**

<p align="center"><b><u>PROPOSTA PROGETTUALE</u></b>  <i>a valere sulle risorse del Fondo unico nazionale per il turismo  di conto capitale disponibili sul capitolo 7115 in conto residui di lettera f)  (ai sensi dell'articolo 1, comma 1 dell'Avviso)</i></p>			
<b>1. Denominazione dell'intervento;</b>	RIQUALIFICAZIONE	AREA	COMUNE-
	SCUOLA-CHIESA		
<b>2. Soggetto beneficiario e soggetti attuatori;</b>	COMUNE DI ARNAD		
<b>2. Descrizione sintetica dell'intervento e modalità previste per la sua attuazione;</b>	<p>L'intervento in oggetto è volto alla riqualificazione di un'area dall'importante valore sociale nonché storico-culturale del nostro paese, posta al centro di tutta una serie di servizi essenziali per la comunità e per i turisti che visitano Arnad.</p> <p>Essa, infatti, ricade nelle strette vicinanze della Chiesa Romanica di San Martino, la quale costituisce una interessante testimonianza di architettura romanica in valle d'Aosta risalente ai secoli XI e XII, ed è meta di numerosi turisti e pellegrini. L'area si trova, poi, lungo la celebre Via Francigena, sulla Route des Vins e costituisce un tassello fondamentale per il circuito ciclopedonale a tappe proposto ai turisti che visitano Arnad.</p> <p>Nelle vicinanze sono presenti numerosi servizi tra cui l'area camper, le scuole, il comune, l'ufficio postale con bancomat e alcune attività turistico-ricettive, tra cui anche una comunità protetta per persone diversamente abili con cui si è instaurata una preziosa collaborazione.</p> <p>Il progetto punta a una riqualificazione totale dell'area per renderla più rispondente alle necessità dei numerosi turisti e dei cittadini locali che ne usufruiscono, aprendosi a un concetto di sostenibilità e accessibilità diffusa con la creazione di un percorso pedonale accessibile ai disabili e il posizionamento di nuovi giochi e attrezzature completamente accessibili e inclusivi. L'idea progettuale punta al contempo a inserirsi nel</p>		



	contesto urbano di riferimento, come concordato con la Soprintendenza ai beni culturali (la quale ha espresso già il suo parere positivo relativamente al PFTE approvato dal Consiglio Comunale), proponendo una sostenibilità diffusa anche a livello ambientale e di mobilità dolce (grazie all'eliminazione delle barriere architettoniche presenti ad oggi nell'area), oltre che dal punto di vista sociale ed economico.
3. CUP assegnato all'intervento;	<b>CUP E77B23000080004</b>
4. Costo e copertura finanziaria dell'intervento;	<p>€ 1.059.341,94 (costo totale investimento)          € 529.670,97 (cofinanziamento dell'ente)          € 529.670,97 (finanziamento richiesto di FUNT)</p> <p>50% del finanziamento FUNT richiesto sul totale dell'investimento</p>
5. Localizzazione dell'intervento;	Comune di Arnad – Frazione Arnad-Le-Vieux Latitudine: 45.644864   Longitudine: 7.722986
6. Risultati attesi;	<p>I risultati attesi sono molteplici:</p> <ul style="list-style-type: none"> <li>- <i>Inclusività</i>: L'obiettivo principale di questo progetto è creare sul territorio un'area completamente accessibile per tutti i fruitori. In particolare l'accessibilità dell'area e dei giochi permetteranno agli utenti di usufruire della stessa in qualsiasi periodo dell'anno grazie alle condizioni climatiche ideali del nostro territorio, sviluppando un turismo accessibile ed inclusivo, sempre più ricercato dai nostri ospiti. I giochi del parco saranno selezionati per essere quanto più possibili esperienziali per ogni bambino nelle differenti fasce d'età al fine di valorizzare il loro percorso di crescita.</li> <li>- <i>Diversificazione e Destagionalizzazione del turismo</i>: Questa progettualità punta a completare la proposta turistica di Arnad con un nuovo tassello fondamentale al fine di destagionalizzare l'offerta turistica e aprirsi sempre più a nuovi mercati. Negli ultimi anni, infatti, il nostro territorio è stato meta ricercata per numerosi turisti anche nelle stagioni considerate tradizionalmente di "bassa affluenza". Il clima e l'accessibilità del territorio anche tramite i suoi sentieri (in particolare la bassa via) rendono Arnad una location ideale per accogliere i turisti in qualsiasi momento dell'anno</li> </ul>



	<ul style="list-style-type: none"> <li>- <i>Nuove forme di turismo:</i> Lo sviluppo di nuove forme di turismo è un altro degli obiettivi alla base del progetto. La vicinanza dell'area alla Chiesa di San Martino (meta anche di numerosi visitatori della Via Francigena) permetterebbe di gettare le basi per una vera valorizzazione della Chiesa anche in ambito turistico religioso. Negli ultimi anni il Family Tourism ha avuto uno sviluppo importante con l'arrivo di nuclei familiari provenienti da fuori regione ma altresì un mercato composto da famiglie locali; questo progetto permetterebbe di migliorare l'offerta dedicata a questa particolare tipologia di ospiti, che va alla ricerca di tranquillità e servizi per la famiglia. Il turismo lento e enogastronomico troverebbe un ulteriore endroit in cui potersi valorizzare, ritrovando il tempo e la tranquillità che solo i territori rurali come il nostro possono trasmettere, permettendo di offrire ai nostri ospiti un'area in cui degustare le prelibatezze del territorio. Infine, il turismo accessibile e inclusivo risulterà – evidentemente - uno dei tasselli fondamentali per questa proposta progettuale</li> <li>- <i>Sicurezza:</i> La riqualificazione dell'area permetterà di godere dell'intera area del parco giochi e dei suoi collegamenti con le strutture limitrofe in totale sicurezza creando un fil rouge che unirà tutta l'area.</li> </ul>
8. <b>Target;</b>	<p>Il target del progetto è rappresentato da una serie di destinatari:</p> <ul style="list-style-type: none"> <li>- Persone con disabilità, turisti e residenti</li> <li>- Famiglie turisti e residenti</li> <li>- Associazioni del terzo settore del territorio</li> <li>- Giovani e anziani (0-14 anni e over 60)</li> </ul> <p>Tutti gli stakeholders, infatti, potranno beneficiare attivamente della realizzazione del progetto con l'obiettivo di creare uno spazio accessibile e a completamento dell'offerta turistica del nostro comune</p>
8. <b>Cronoprogramma;</b>	Allegato A)
9. <b>Dichiarazione di intenti all'impegno di spesa sul cofinanziamento di cui all'articolo 2, comma 3;</b>	Delibera di Giunta comunale n. 63 del 06/08/2025 - Allegato B)



10. <b>Conti di tesoreria e conti correnti a cui trasferire le risorse;</b>	IBAN IT41P 03599 01800 000000158515
11. <b>Relazione dettagliata dell'intervento e studio di fattibilità/progetto esecutivo</b>	Documentazione progettuale – Allegato C)
12. <b>Coerenza con le finalità del FUNT di conto capitale,</b> desumibile chiaramente ed in maniera dettagliata dalla relazione dell'intervento, atta a specificare la tipologia di intervento proposto	<p><i>Selezionare una o più delle seguenti opzioni:</i></p> <ul style="list-style-type: none"> <li><input checked="" type="checkbox"/> riconoscere il <b>ruolo strategico del turismo per lo sviluppo economico, la promozione e la valorizzazione dell'Italia</b> anche in chiave di sostenibilità delle strutture e delle proposte turistiche;</li> <li><input checked="" type="checkbox"/> <b>promuovere e valorizzare, sul mercato locale, nazionale ed estero, l'immagine unitaria del sistema turistico italiano</b> e di ciascuna delle sue parti;</li> <li><input type="checkbox"/> favorire il <b>miglioramento e l'ampliamento dell'offerta turistico-ricettiva</b>, anche attraverso il sostegno all'innovazione tecnologica ed organizzativa del settore favorendo l'integrazione della filiera;</li> <li><input checked="" type="checkbox"/> favorire il <b>rafforzamento strutturale del sistema di offerta turistica</b> anche attraverso azioni di formazione e qualificazione professionale degli operatori, dei servizi e delle strutture;</li> <li><input checked="" type="checkbox"/> <b>orientare le politiche finalizzate alla realizzazione di un turismo sostenibile sotto il profilo ambientale, economico e sociale</b>, nonché con interventi che abbiano tra gli obiettivi prioritari l'accessibilità;</li> <li><input checked="" type="checkbox"/> dare <b>adeguata visibilità alle azioni di promozione dei territori poste in essere dal Ministero del turismo</b>, in chiave di delocalizzazione e destagionalizzazione dei flussi turistici.</li> </ul>
13. <b>Coerenza con i criteri di valutazione degli interventi</b> , di cui all'articolo 1, comma 8 del	<i>Selezionare una o più delle seguenti opzioni:</i>



<p>presente Avviso, desumibile chiaramente ed in maniera dettagliata dalla relazione dell'intervento, atta a specificare la tipologia di intervento proposto</p>	<ul style="list-style-type: none"><li><input checked="" type="checkbox"/> capacità di promuovere la <b>diversificazione e la destagionalizzazione dell'offerta turistica</b>;</li><li><input checked="" type="checkbox"/> capacità di generare <b>ricadute economiche positive a beneficio del tessuto economico e sociale, sul territorio e sui territori limitrofi</b> e di incrementare l'occupazione giovanile;</li><li><input checked="" type="checkbox"/> <b>migliorare l'esperienza del visitatore</b> rispondendo al contempo a canoni di sostenibilità;</li><li><input checked="" type="checkbox"/> <b>valorizzazione dell'accessibilità turistica</b>, intesa quale fruizione dei luoghi di interesse turistico per le persone con disabilità;</li><li><input type="checkbox"/> valorizzazione della <b>parità di genere</b>;</li><li><input type="checkbox"/> <b>trasformazione digitale delle destinazioni</b> attraverso anche la valorizzazione delle iniziative turistiche ad alto contenuto innovativo e tecnologico, volte ad incrementare lo Smart-Tourism o il turismo 4.0 inteso quale forma di turismo intelligente, modellato dalle nuove tecnologie per prenotazioni, trasporti, alloggi, visite guidate.</li></ul>
--	--

Maggio 2025

Piano di sicurezza e coordinamento del PFTE

### f.1 Cronoprogramma delle attività

[illegible]



## ALLEGATO 1

### SCHEMA INTERVENTO

ai sensi dell'articolo 1, comma 1 dell'Avviso di manifestazione di interesse per la presentazione di richieste di contributo a valere sulle risorse del Fondo unico nazionale per il turismo di conto capitale, disponibili sul capitolo 7115 in conto residui di lettera f)

<p align="center"><b><u>PROPOSTA PROGETTUALE</u></b>  <i>a valere sulle risorse del Fondo unico nazionale per il turismo  di conto capitale disponibili sul capitolo 7115 in conto residui di lettera f)</i>  <i>(ai sensi dell'articolo 1, comma 1 dell'Avviso)</i></p>	
1. <b>Denominazione dell'intervento;</b>	Lavori di realizzazione di una viabilità tra le località Edelboden Inferiore e Superiore
2. <b>Soggetto beneficiario e soggetti attuatori;</b>	Comune di Gressoney-La-Trinité
2. <b>Descrizione sintetica dell'intervento e modalità previste per la sua attuazione;</b>	<p>L'intervento prevede la realizzazione di una viabilità per la mobilità lenta tra le località Edelboden Inferiore e Superiore, al fine di collegare le due località fornendo un percorso alternativo a turisti e villeggianti, ma soprattutto valorizzare l'architettura e la cultura walser, facendo scoprire ai visitatori gli elementi tipici di questa cultura al fine di non perderla nel tempo, preservarla e tramandarla alle generazioni future.</p> <p>I centri storici di queste due località ad oggi risultano essere poco visitabili e non valorizzati rispetto al valore storico che rappresentano.</p> <p>L'obiettivo quindi è quello di rendere accessibili e fruibili agli utenti, anche con ridotta capacità motoria o disabilità, i centri storici delle località individuate facendoli rivivere valorizzandone l'architettura storica e la cultura.</p> <p>Il progetto prevede pertanto la realizzazione di un percorso pedonale che colleghi i due centri abitati posti sulla sinistra orografica del Lys. Tale percorso alternativo risulta adatto a tutti e ha una forte valenza storica, architettonica, culturale e patrimoniale. Il percorso in progetto permette infatti di dare visibilità ad angoli nascosti del territorio con un patrimonio architettonico e culturale da scoprire e valorizzare, garantendo una mobilità lenta, distante dalla viabilità stradale principale, nonché un incremento dell'accessibilità turistica, intesa quale fruizione</p>



dei luoghi di interesse turistico per le persone con disabilità.

La viabilità in progetto dovrà essere realizzata con materiali e tipologie costruttive che permettano un inserimento congruo a livello paesaggistico e architettonico nel contesto, creando un percorso continuo e omogeneo e facilmente manutenibile.

Il percorso complessivo prevede una lunghezza di circa 660 metri, con una pavimentazione prevalentemente in cubetti di porfido posati ad archi contrastanti, bordure in pietra di luserna, staccionate in stile walser/alla gressonara composte da piantoni e traverse in legno. Particolare attenzione è stata posta all'illuminazione del percorso, necessaria al fine di renderlo fruibile anche nelle ore serali.

Durante il giorno infatti i percorsi che turisti e villeggianti possono percorrere sono diversi, mentre nelle ore serali sono illuminati esclusivamente gli assi viari principali. Il centro paese, a seguito dell'istituzione dell'area pedonale, viene molto frequentato nelle ore serali, pertanto la realizzazione del percorso illuminato tra le località Edelboden Superiore e Inferiore permetterebbe di completare l'anello di percorsi per le passeggiate serali.

Durante il periodo estivo inoltre vengono svolte delle passeggiate denominate "4 passi con il Sindaco" per la scoperta delle peculiarità del territorio, con particolare riferimento al patrimonio, culturale e naturalistico. La realizzazione del suddetto percorso permetterebbe di implementare i luoghi da visitare e proporre tale evento anche alle persone con disabilità motoria con percorsi dedicati.

La viabilità per la mobilità lenta inoltre viene implementata con l'installazione di pannelli illustrativi, anche in braille, che forniranno le necessarie informazioni per far scoprire il territorio. Il Comune ha già attivato sul proprio territorio il sistema di audio guide "izi.Travel", quale strumento di promozione culturale, turistico e valorizzazione del territorio. Con la realizzazione del percorso in progetto l'Ente potrà implementare tale App al fine di fornire ulteriori

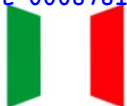

	informazioni e promuovere la forte valenza storica, architettonica, culturale e patrimoniale delle località interessate.
<b>3. CUP assegnato all'intervento;</b>	J81B23000990005
<b>4. Costo e copertura finanziaria dell'intervento;</b>	Il costo complessivo dell'intervento è pari ad euro 1.052.467,10 (suddiviso in n. 2 lotti funzionali) e, in caso di ammissibilità a finanziamento, la copertura finanziaria sarà al 50% a valere sulle risorse FUNT e al 50% a carico con fondi di bilancio della stazione appaltante.
<b>5. Localizzazione dell'intervento;</b>	L'intervento è sito nel Comune di Gressoney-La-Trinité, tra le località Edelboden Inferiore e Superiore
<b>6. Risultati attesi;</b>	Incremento della mobilità lenta; Maggiore accessibilità alle persone con disabilità; Realizzazione di percorsi alternativi; Incremento dell'accessibilità turistica; Valorizzazione del patrimonio architettonico e culturale walser; Riscoperta dei luoghi e delle peculiarità del territorio; Attuazione di politiche volte all'incremento del turismo sostenibile sotto il profilo ambientale, economico e sociale.
<b>7. Target;</b>	-comunità sostenibili; -inclusività; -valorizzazione patrimonio.
<b>8. Cronoprogramma;</b>	<i>(Prospetto da allegare)</i>  Cronoprogramma allegato
<b>9. Dichiarazione di intenti all'impegno di spesa sul cofinanziamento di cui all'articolo 2, comma 3;</b>	In caso di ammissibilità al finanziamento l'Ente si impegna al cofinanziamento dell'intervento per una percentuale pari al 50%.
<b>10. Conti di tesoreria e conti correnti a cui trasferire le risorse;</b>	Banca Popolare di Sondrio S.p.A. IBAN: IT12S0569601200000071117X28
<b>11. Relazione dettagliata dell'intervento e studio di fattibilità/progetto esecutivo</b>	<i>(Documentazione da allegare)</i>
<b>12. Coerenza con le finalità del FUNT di conto capitale, desumibile chiaramente ed in maniera dettagliata dalla relazione</b>	Selezionare una o più delle seguenti opzioni:  <input type="checkbox"/> riconoscere il <b>ruolo strategico del turismo per lo sviluppo economico, la promozione e la</b>

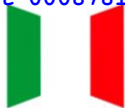

<p>dell'intervento, atta a specificare la tipologia di intervento proposto</p>	<p><b>valorizzazione dell'Italia</b> anche in chiave di sostenibilità delle strutture e delle proposte turistiche;</p> <p><input type="checkbox"/> <b>promuovere e valorizzare, sul mercato locale, nazionale ed estero, l'immagine unitaria del sistema turistico italiano</b> e di ciascuna delle sue parti;</p> <p><input type="checkbox"/> favorire il <b>miglioramento e l'ampliamento dell'offerta turistico-ricettiva</b>, anche attraverso il sostegno all'innovazione tecnologica ed organizzativa del settore favorendo l'integrazione della filiera;</p> <p><input type="checkbox"/> favorire il <b>rafforzamento strutturale del sistema di offerta turistica</b> anche attraverso azioni di formazione e qualificazione professionale degli operatori, dei servizi e delle strutture;</p> <p><b>X orientare le politiche finalizzate alla realizzazione di un turismo sostenibile sotto il profilo ambientale, economico e sociale</b>, nonché con interventi che abbiano tra gli obiettivi prioritari l'accessibilità;</p> <p><input type="checkbox"/> dare <b>adeguata visibilità alle azioni di promozione dei territori poste in essere dal Ministero del turismo</b>, in chiave di delocalizzazione e destagionalizzazione dei flussi turistici.</p>
<p><b>13. Coerenza con i criteri di valutazione degli interventi</b>, di cui all'articolo 1, comma 8 del presente Avviso, desumibile chiaramente ed in maniera dettagliata dalla relazione dell'intervento, atta a specificare la tipologia di intervento proposto</p>	<p><i>Selezionare una o più delle seguenti opzioni:</i></p> <p><b>X capacità di promuovere la diversificazione e la destagionalizzazione dell'offerta turistica;</b></p> <p><input type="checkbox"/> capacità di generare <b>ricadute economiche positive a beneficio del tessuto economico e sociale, sul territorio e sui territori limitrofi</b> e di incrementare l'occupazione giovanile;</p> <p><b>X migliorare l'esperienza del visitatore</b> rispondendo al contempo a canoni di sostenibilità;</p>



	<p><input checked="" type="checkbox"/> <b>valorizzazione dell'accessibilità turistica</b>, intesa quale fruizione dei luoghi di interesse turistico per le persone con disabilità;</p> <p><input type="checkbox"/> valorizzazione della <b>parità di genere</b>;</p> <p><input checked="" type="checkbox"/> <b>trasformazione digitale delle destinazioni</b> attraverso anche la valorizzazione delle iniziative turistiche ad alto contenuto innovativo e tecnologico, volte ad incrementare lo Smart-Tourism o il turismo 4.0 inteso quale forma di turismo intelligente, modellato dalle nuove tecnologie per prenotazioni, trasporti, alloggi, visite guidate.</p>
--	---

**PROGRAMMA CRONOLOGICO DELLE FASI ATTUATIVE CON L'INDICAZIONE DEI TEMPI MASSIMI PER  
LO SVOLGIMENTO DELLE VARIE ATTIVITÀ CONNESSE CON LA REDAZIONE DEI PROGETTI E  
L'ESECUZIONE DEI LAVORI**

I lavori sono stati suddivisi in 2 lotti funzionali. Nel seguente cronoprogramma alcune fasi operative sono comuni a tutti e due lotti, mentre altre sono relative ai specifici lotti.

Lotto1-Lotto2		
Fasi	Tempi presunti (giorni/ data)	
Consegna progetto fattibilità tecnica ed economica (PFTE)	-	14.09.2023
Fase amministrativa di approvazione del PFTE (eventualmente preceduta da Conferenza dei servizi), con contestuale redazione ed approvazione della variante al PRG da parte del Comune	-	30.06.2026
Lotto 1		
Redazione/Consegna progetto esecutivo (PE) Lotto 1	90	30.09.2026
Fase amministrativa di approvazione del PE, previa acquisizione pareri ed espropri	30	30.10.2026
Fase amministrativa di predisposizione gara di appalto ed aggiudicazione lavori	90	31.01.2027
Realizzazione dei lavori Lotto 1 Inizio lavori	150	01.05.2027
Fine lavori		15.10.2027
Lotto 2		
Redazione/Consegna progetto esecutivo (PE) Lotto 1	90	30.09.2026
Fase amministrativa di approvazione del PE, previa acquisizione pareri ed espropri	30	30.10.2026
Fase amministrativa di predisposizione gara di appalto ed aggiudicazione lavori	90	31.01.2027
Realizzazione dei lavori Lotto 2 Inizio lavori	170	01.05.2027
Fine lavori		01.11.2027

Si precisa che, nel calcolo della durata dei lavori, definita con riferimento alla produttività di progetto (n. 1 squadre da 4 componenti ciascuna) si è tenuto conto della prevedibile incidenza dei giorni di andamento stagionale sfavorevole, nonché della chiusura dei cantieri per festività.

## ALLEGATO 1

### SCHEMA INTERVENTO

ai sensi dell'articolo 1, comma 1 dell'Avviso di manifestazione di interesse per la presentazione di richieste di contributo a valere sulle risorse del Fondo unico nazionale per il turismo di conto capitale, disponibili sul capitolo 7115 in conto residui di lettera f)

<p align="center"><b><u>PROPOSTA PROGETTUALE</u></b>  <i>a valere sulle risorse del Fondo unico nazionale per il turismo  di conto capitale disponibili sul capitolo 7115 in conto residui di lettera f)  (ai sensi dell'articolo 1, comma 1 dell'Avviso)</i></p>	
1. Denominazione dell'intervento;	BENVENUTI A COURTIL. LAVORI DI REALIZZAZIONE NUOVO PARCHEGGIO IN LOC. COURTIL.
2. Soggetto beneficiario e soggetti attuatori;	COMUNE DI HONE
2. Descrizione sintetica dell'intervento e modalità previste per la sua attuazione;	<p>Realizzazione di un nuovo parcheggio a servizio della frazione di Courtil nel Comune di Hône per complessivi 19 posti auto tra cui uno destinato alle persone con disabilità. A discapito della denominazione dell'intervento, si tratta in realtà di un intervento volto allo sviluppo turistico dell'intera zona della frazione di Courtil (posta a circa 1.200 m. s.l.m.) e del territorio circostante.</p> <p>Relativamente agli immobili siti nella frazione di Courtil, infatti, sono state presentate 24 pratiche di recupero edilizio negli ultimi 7 anni; se si considera che i residenti sono attualmente cinque, risulta evidente che la frazione è costituita quasi interamente da seconde case, dimostrazione dell'attrattività della frazione quale destinazione turistica. A ciò si aggiunga che nella frazione è presente un affittacamere (che vanta circa 300 pernottamenti semestrali) e, di recente, è stata aperta una struttura ricettiva destinata ad attività di bar-ristorante.</p> <p>A monte della frazione si trovano alcune aree destinate all'arrampicata sportiva (Placche di Oriana e Placche di Biel) che sono ormai diventate uno dei siti più conosciuti ed apprezzati della Valle d'Aosta per la pratica dell'arrampicata. Attrazioni, queste,</p>

	<p>che portano quotidianamente gli appassionati fino a Courtil.</p> <p>Attualmente la frazione è servita da pochi stalli bordo strada, a ridosso dell'abitato, che certamente non consentono neppure ai proprietari delle seconde case di posteggiare l'auto in condizioni di sicurezza. Va da sé, quindi, che la viabilità risulta congestionata e i "turisti di giornata" destinati alle pareti di arrampicata, così come gli avventori del bar-ristorante, spesso devono abbandonare l'auto nei prati limitrofi alla strada su proprietà privata.</p> <p>Con riferimento alle finalità specifiche del bando si riportano le seguenti osservazioni:</p> <ul style="list-style-type: none"> <li>- Accessibilità: attualmente le persone con disabilità risultano fortemente penalizzate in quanto è presente solo uno stallone appositamente destinato ai disabili in prossimità dell'abitato della frazione. Con la realizzazione del nuovo posteggio potranno quindi essere individuate maggiori aree destinate al servizio specifico nelle zone di sosta attigue alla cappella posta al centro della borgata proprio grazie alla realizzazione dei nuovi posti auto;</li> <li>- Destagionalizzazione: a causa dell'assenza di stalli di sosta la frazione di Courtil risulta attualmente penalizzata sotto il profilo dell'effettiva fruibilità. Nello specifico, atteso che la frazione si trova a circa 1200m di altitudine, nei mesi invernali le precipitazioni nevose impediscono lo sfruttamento delle aree limitrofe alla strada comunale (l'Amministrazione infatti cura il servizio di sgombero neve lungo la strada ma non certo nei prati di proprietà di terzi attigui alla sede stradale). La realizzazione del posteggio, di contro, consentirà di poter beneficiare dei 19 nuovi posti auto per tutto l'anno con ogni conseguente beneficio tanto per i proprietari delle seconde case quanto per gli avventori delle strutture turistico-ricettive presenti in loco;</li> </ul>
--	---

	<ul style="list-style-type: none"> <li>- Ricadute: la realizzazione di nuovi stalli consentirà la sosta di un maggior numero di veicoli che pertanto potranno fruire dei servizi turistico-ricettivi presenti in loco (affittacamere e bar- ristorante). Inoltre gli stalli di ricarica per e-bike consentiranno di attrarre anche ciclo-turisti che attualmente, in assenza di infrastrutture dedicate, non sono soliti frequentare i luoghi.</li> <li>- Nuova percezione: attualmente l'ingresso alla frazione si presenta "disordinato" proprio in ragione della sosta di veicoli in spazi non autorizzati con notevole difficoltà di manovra e spesso i turisti sono costretti a tornare verso il fondovalle per l'impossibilità di posteggiare. Inutile dire che il visitatore non può che ritenere la località inadeguata. La realizzazione del nuovo posteggio proprio all'ingresso della frazione, di contro, consentirà non solo di avere un numero maggiore di stalli di sosta ma anche di dare una nuova immagine all'intero contesto in grado di mutare completamente l'esperienza del visitatore.</li> </ul> <p>Si intende procedere alla realizzazione dell'intervento attraverso gara d'appalto così come disciplinato dal DLgs 36/2023.</p>
<b>3. CUP assegnato all'intervento;</b>	B11B22001130004
<b>4. Costo e copertura finanziaria dell'intervento;</b>	Il quadro economico dell'opera porta a complessivi € 774.708,73. Coperto per il 50% da fondi comunali (€ 387.354,37) e per il 50% da fondi FUNT (€ 387.354,37)..
<b>5. Localizzazione dell'intervento;</b>	Loc. Courtil, Comune di Hône
<b>6. Risultati attesi;</b>	<p>Realizzazione di un parcheggio a servizio della frazione di Courtil, attualmente sprovvista che consenta un effettivo sviluppo turistico con evidenti ricadute economico-sociali per tutto il territorio.</p> <p>Nello specifico, come già evidenziato in precedenza, oltre a comportare un miglioramento della sicurezza stradale, l'intervento consentirà di convertire degli stalli di sosta attualmente presenti</p>

	<p>nelle immediate vicinanze della cappella dedicata a Santa Margherita ed al forno frazionale in stalli per disabili e consentire così alle persone con disabilità un accesso diretto ed agevole al centro della frazione e di fruire dei servizi turistico ricettivi presenti in loco (affittacamere e bar-ristorante).</p> <p>Allo stesso tempo il posteggio consentirà non solo ai proprietari delle seconde case di avere un numero di stalli adeguato (contribuendo così significativamente al recupero in chiave turistica degli immobili della borgata) ma anche e soprattutto ai turisti ed agli appassionati di arrampicata sportiva di avere una zona di sosta sicura e comoda.</p>
<b>7. Target;</b>	<ul style="list-style-type: none"> <li>• miglioramento dell'accessibilità alla frazione di Courtil anche a persone con disabilità;</li> <li>• potenziamento dell'offerta turistica in chiave naturalistica e sportiva;</li> <li>• contrasto allo spopolamento della frazione;</li> </ul>
<b>8. Cronoprogramma;</b>	<p><i>(Prospetto da allegare)</i></p> <p>In allegato si lascia il prospetto, l'inizio lavori è previsto per il giorno 15.09.202. La durata dei lavori è pari a circa 10 mesi (308 giorni naturali e consecutivi).</p>
<b>9. Dichiarazione di intenti all'impegno di spesa sul cofinanziamento di cui all'articolo 2, comma 3;</b>	co-finanziamento da parte del Comune di Hône del 50% dell'importo a quadro economico, così come espresso nella Deliberazione di Giunta n. 78 del 11.08.2025.
<b>10. Conti di tesoreria e conti correnti a cui trasferire le risorse;</b>	<p>Banca Popolare di Sondrio</p> <p>IBAN: IT 41 P 05696 01200 000071101X12</p>
<b>11. Relazione dettagliata dell'intervento e studio di fattibilità/progetto esecutivo</b>	<i>Progetto esecutivo approvato con Deliberazione della Giunta Comunale n. 61 del 25.06.2025</i>
<b>12. Coerenza con le finalità del FUNT di conto capitale,</b> desumibile chiaramente ed in maniera dettagliata dalla relazione dell'intervento, atta a specificare la tipologia di intervento proposto	<p><i>Selezionare una o più delle seguenti opzioni:</i></p> <ul style="list-style-type: none"> <li>✓ riconoscere il <b>ruolo strategico del turismo per lo sviluppo economico, la promozione e la valorizzazione dell'Italia</b> anche in chiave di sostenibilità delle strutture e delle proposte turistiche;</li> </ul>

	<ul style="list-style-type: none"> <li><input type="checkbox"/> <b>promuovere e valorizzare, sul mercato locale, nazionale ed estero, l'immagine unitaria del sistema turistico italiano</b> e di ciascuna delle sue parti;</li> <li>✓ favorire il <b>miglioramento e l'ampliamento dell'offerta turistico-ricettiva</b>, anche attraverso il sostegno all'innovazione tecnologica ed organizzativa del settore favorendo l'integrazione della filiera;</li> <li><input type="checkbox"/> favorire il <b>rafforzamento strutturale del sistema di offerta turistica</b> anche attraverso azioni di formazione e qualificazione professionale degli operatori, dei servizi e delle strutture;</li> <li>✓ <b>orientare le politiche finalizzate alla realizzazione di un turismo sostenibile sotto il profilo ambientale, economico e sociale</b>, nonché con interventi che abbiano tra gli obiettivi prioritari l'accessibilità;</li> <li><input type="checkbox"/> dare <b>adeguata visibilità alle azioni di promozione dei territori poste in essere dal Ministero del turismo</b>, in chiave di delocalizzazione e destagionalizzazione dei flussi turistici.</li> </ul>
<p><b>13. Coerenza con i criteri di valutazione degli interventi</b>, di cui all'articolo 1, comma 8 del presente Avviso, desumibile chiaramente ed in maniera dettagliata dalla relazione dell'intervento, atta a specificare la tipologia di intervento proposto</p>	<p><i>Selezionare una o più delle seguenti opzioni:</i></p> <ul style="list-style-type: none"> <li>✓ capacità di promuovere la <b>diversificazione e la destagionalizzazione dell'offerta turistica</b>;</li> <li>✓ capacità di generare <b>ricadute economiche positive a beneficio del tessuto economico e sociale, sul territorio e sui territori limitrofi</b> e di incrementare l'occupazione giovanile;</li> <li>✓ migliorare l'<b>esperienza del visitatore</b> rispondendo al contempo a canoni di sostenibilità;</li> <li>✓ valorizzazione <b>dell'accessibilità turistica</b>, intesa quale fruizione dei luoghi di interesse turistico per le persone con disabilità;</li> <li><input type="checkbox"/> valorizzazione della <b>parità di genere</b>;</li> <li><input type="checkbox"/> <b>trasformazione digitale delle destinazioni</b> attraverso anche la valorizzazione delle iniziative turistiche ad alto contenuto innovativo e tecnologico, volte ad incrementare lo Smart-Tourism o il turismo 4.0 inteso quale forma di</li> </ul>

	turismo intelligente, modellato dalle nuove tecnologie per prenotazioni, trasporti, alloggi, visite guidate.
--	--

CRONOPROGRAMMA

308  
GIORNI NATURALI CONSECUTIVI

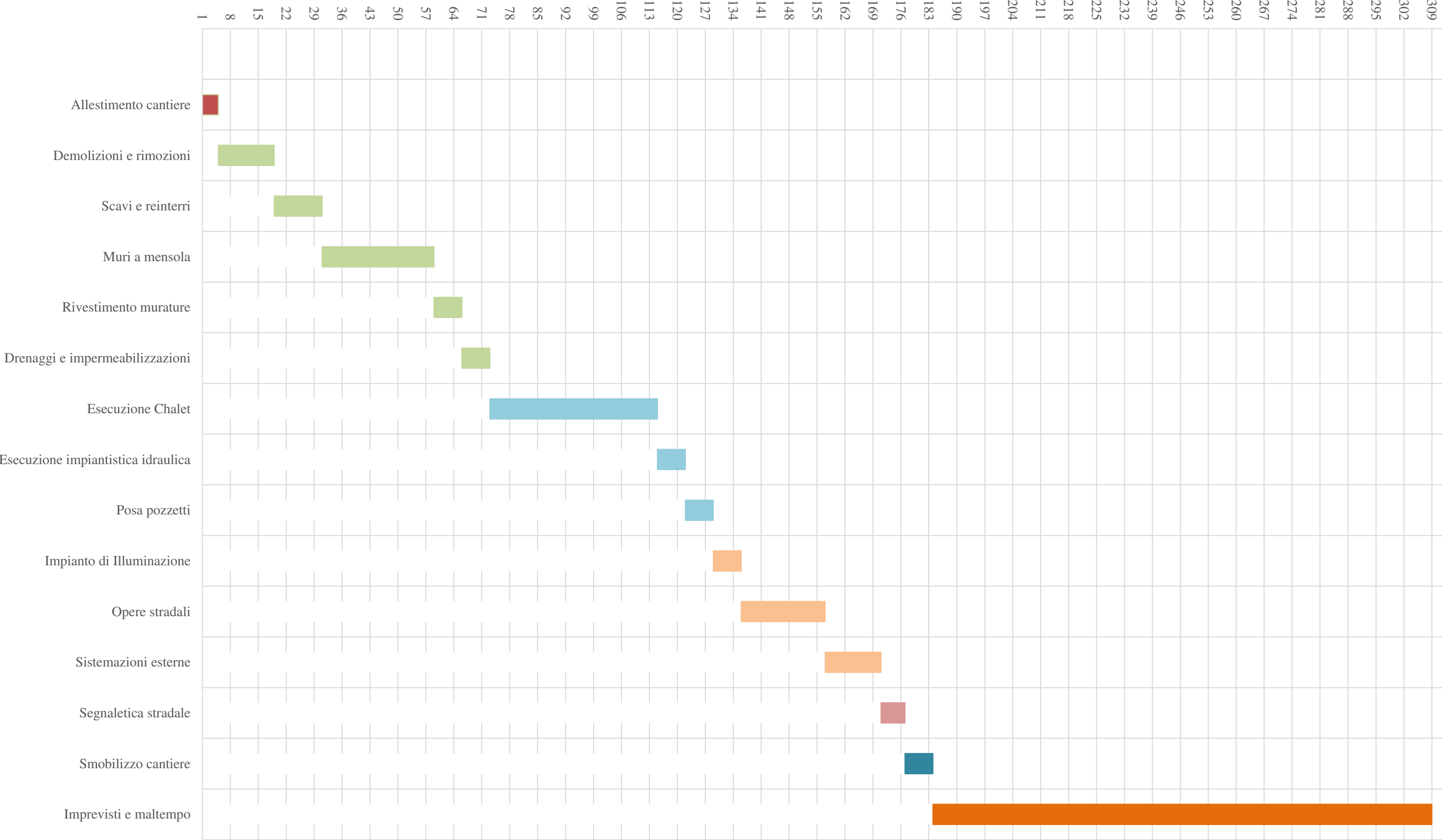

## ALLEGATO 1

### SCHEMA INTERVENTO

ai sensi dell'articolo 1, comma 1 dell'Avviso di manifestazione di interesse per la presentazione di richieste di contributo a valere sulle risorse del Fondo unico nazionale per il turismo di conto capitale, disponibili sul capitolo 7115 in conto residui di lettera f)

<p align="center"><b><u>PROPOSTA PROGETTUALE</u></b>  a valere sulle risorse del Fondo unico nazionale per il turismo  di conto capitale disponibili sul capitolo 7115 in conto residui di lettera f)  (ai sensi dell'articolo 1, comma 1 dell'Avviso)</p>	
1. Denominazione dell'intervento;	"Le atmosfere del borgo": progetto di riqualificazione delle facciate del centro storico del Borgo di Bard
2. Soggetto beneficiario e soggetti attuatori;	Comune di Bard Piazza Cavour, 4 11020 Bard (AO)
2. Descrizione sintetica dell'intervento e modalità previste per la sua attuazione;	<p>Questo progetto ha l'obiettivo di promuovere il processo di riqualificazione urbana del Borgo di Bard, con la sua ricchezza storica e la vicinanza al Forte di Bard, intervenendo su un primo lotto dei 26 edifici degradati presenti sul territorio.</p> <p>Questo progetto è un investimento strategico per il futuro del territorio, volto a creare un modello di turismo sostenibile e inclusivo che rispetti la storia e l'identità del luogo.</p> <p>L'intervento assolve una duplice funzione: sia verso l'esterno, per evitare uno snaturamento del centro, dei suoi contenuti identitari, della sua riconoscibilità, della sua identità storica generando un ambiente ordinato, armonico, gradevole, verso il visitatore e turista; sia una funzione interna alla comunità, in quanto favorisce tutti quegli elementi di consapevolezza ed identificazione rispetto al contesto in cui si vive quotidianamente. Si andrà così a sviluppare un profondo legame col proprio centro storico che sarà di stimolo a salvaguardare l'ambiente costruito e a garantirne in futuro una corretta e costante manutenzione.</p> <p>Le attività di recupero e riqualificazione urbana dei centri storici, verranno eseguite ai sensi dell'articolo 4 della Legge 6 ottobre 2017, n. 158, anche ai fini della realizzazione di alberghi diffusi e, grazie ad una migliore attrattività della destinazione, si contribuirà diversificazione e destagionalizzazione dell'offerta</p>

turistica. Gli interventi sulle facciate saranno di tipo collettivo, nell'ottica di garantire un'immagine coordinata, l'operazione dovrà essere governata in maniera unitaria. Come meglio dettagliato nello studio di fattibilità tecnico ed economica, gli interventi riguardano tre tipologie di attività: sugli intonaci, su smalti e ringhiere e su materiali lapidei. Il progetto intende, in sinergia con altre iniziative come il progetto Interreg Alcotra Transit, contribuire al processo di transizione di una piccola destinazione turistica verso un modello sostenibile di turismo culturale. Il territorio è infatti caratterizzato dalla presenza del Forte di Bard, un imponente polo culturale che solamente nel corso del 2024 ha registrato oltre 300.000,00 accessi e che rappresenta un importante sito attrazione per il territorio. L'accessibilità al Forte e al Borgo di Bard è un punto di forza per la valorizzazione e la promozione del turismo, in quanto la fruibilità dei siti è consentita a tutti, con un'attenzione particolare alle persone con disabilità motoria e sensoriale.

La riqualificazione degli edifici del borgo è parte integrante del patrimonio culturale locale, e quindi del modello di sviluppo turistico che intende promuovere un'offerta culturale fruibile su più giorni, favorendo così la crescita di nuove infrastrutture per il turismo e di nuove iniziative di promozione della filiera turistica locale, che miglioreranno il tessuto socio-economico del territorio, creando opportunità sia per il settore ricettivo, sia per il settore della promozione dei prodotti locali.

#### STRATEGIA OPERATIVA

Nel 2022 il Comune di Bard si è dotato di un programma per la rigenerazione culturale, sociale ed economica che è stato predisposto attraverso un ampio processo di coinvolgimento degli stakeholder locali (cittadini, imprenditori, rappresentanti delle istituzioni culturali, etc...) e di stakeholder dell'intero territorio regionale interessati a svolgere un ruolo attivo nello sviluppo del borgo. All'interno del piano è presente una specifica scheda intervento relativa alla valorizzazione delle atmosfere del Borgo (Scheda n. 19 le atmosfere del borgo e il piano colore) che definisce gli elementi essenziali sui quali intervenire. Il progetto di recupero delle facciate deve necessariamente svilupparsi per fasi. La scelta strategica operativa è quella di intervenire prioritariamente su quegli edifici che sono ritenuti meno importanti (Edifici C e E) ma che si trovano a

	stretto contatto con gli edifici monumentali (le cosiddette “emergenze” A e B). Questa scelta di intervento nasce anche dalla necessità di valorizzare di garantire il mantenimento dell’unicità e dell’autenticità del complesso abitativo nel suo insieme soprattutto su quegli edifici che possono essere oggetto di intervento meno adeguato.
<b>3. CUP assegnato all’intervento;</b>	J39B25000150005
<b>4. Costo e copertura finanziaria dell’intervento;</b>	<p>L’investimento complessivo per la riqualificazione dei 26 edifici del borgo di Bard ammonta a € 655.400,00. Lo studio di fattibilità allegato è strutturato in varie fasi di intervento. Per il predetto avviso viene candidato un primo lotto relativo alla riqualificazione di alcuni edifici della fase 1 e 2, come meglio dettagliato nel computo metrico e quadro economico allegati.</p> <p><b>Il costo complessivo del progetto candidato ammonta a € 202.968,54 di cui:</b>          € 101,484,27 (cofinanziamento dell’ente)          € 101,484,27 (finanziamento richiesto al FUNT)          50 % del finanziamento FUNT richiesto sul totale dell’investimento</p>
<b>5. Localizzazione dell’intervento;</b>	Comune di Bard – Borgo di Bard
<b>6. Risultati attesi;</b>	<ul style="list-style-type: none"> <li>- Il miglioramento degli immobili del borgo.</li> <li>- Il miglioramento dell’atmosfera complessiva del borgo e una sua valorizzazione urbanistica con ricadute sull’attrattività del borgo per l’insediamento di nuove attività economiche legate all’albergo diffuso e ai servizi per il turismo.</li> </ul>
<b>7. Target;</b>	I beneficiari, ossia il target del progetto, saranno sia i turisti, sia la comunità di Bard, poiché l’obiettivo diretto di recupero del borgo, avrà un risultato consequenziale sull’intera offerta turistica e contestualmente sulla sua economia, in gran parte legata al turismo.
<b>8. Cronoprogramma;</b>	Il cronoprogramma lavori, suddiviso in fasi, è allegato alla presente scheda ed è incluso negli elaborati dello studio di fattibilità.
<b>9. Dichiarazione di intenti all’impegno di spesa sul cofinanziamento di cui all’articolo 2, comma 3;</b>	Come indicato nella deliberazione della Giunta Comunale n. 49 del 29.08.2025, l’Amministrazione comunale si impegna sin d’ora a cofinanziare il 50% dell’importo complessivo dell’intervento in caso di approvazione della candidatura in oggetto, e, in caso di ammissione al finanziamento, a predisporre l’atto giuridicamente vincolante relativo al cofinanziamento, che, come previsto dal art. 1, comma 3 del predetto avviso pubblico, dovrà essere trasmesso prima dell’adozione del decreto di concessione/assegnazione delle risorse.

10. <b>Conti di tesoreria e conti correnti a cui trasferire le risorse;</b>	Cassa centrale banca Credito Cooperativo Italiano Codice BIC/SWIFT: CCRTIT2TXXX IBAN: IT90A03599018000000000165962
11. <b>Relazione dettagliata dell'intervento e studio di fattibilità/progetto esecutivo</b>	Allegati alla presente scheda
12. <b>Coerenza con le finalità del FUNT di conto capitale,</b> desumibile chiaramente ed in maniera dettagliata dalla relazione dell'intervento, atta a specificare la tipologia di intervento proposto	<p><i>Selezionare una o più delle seguenti opzioni:</i></p> <ul style="list-style-type: none"> <li><input checked="" type="checkbox"/> <b>riconoscere il ruolo strategico del turismo per lo sviluppo economico, la promozione e la valorizzazione dell'Italia</b> anche in chiave di sostenibilità delle strutture e delle proposte turistiche;</li> <li><input type="checkbox"/> <b>promuovere e valorizzare, sul mercato locale, nazionale ed estero, l'immagine unitaria del sistema turistico italiano</b> e di ciascuna delle sue parti;</li> <li><input checked="" type="checkbox"/> <b>favorire il miglioramento e l'ampliamento dell'offerta turistico-ricettiva</b>, anche attraverso il sostegno all'innovazione tecnologica ed organizzativa del settore favorendo l'integrazione della filiera;</li> <li><input type="checkbox"/> <b>favorire il rafforzamento strutturale del sistema di offerta turistica</b> anche attraverso azioni di formazione e qualificazione professionale degli operatori, dei servizi e delle strutture;</li> <li><input type="checkbox"/> <b>orientare le politiche finalizzate alla realizzazione di un turismo sostenibile sotto il profilo ambientale, economico e sociale</b>, nonché con interventi che abbiano tra gli obiettivi prioritari l'accessibilità;</li> <li><input checked="" type="checkbox"/> <b>dare adeguata visibilità alle azioni di promozione dei territori poste in essere dal Ministero del turismo</b>, in chiave di delocalizzazione e destagionalizzazione dei flussi turistici.</li> </ul>
13. <b>Coerenza con i criteri di valutazione degli interventi</b> , di cui all'articolo 1, comma 8 del presente Avviso, desumibile chiaramente ed in maniera dettagliata dalla relazione	<p><i>Selezionare una o più delle seguenti opzioni:</i></p> <ul style="list-style-type: none"> <li><input checked="" type="checkbox"/> <b>capacità di promuovere la diversificazione e la destagionalizzazione dell'offerta turistica;</b></li> <li><input checked="" type="checkbox"/> <b>capacità di generare ricadute economiche positive a beneficio del tessuto economico e</b></li> </ul>

<p>dell'intervento, atta a specificare la tipologia di intervento proposto</p>	<p><b>sociale, sul territorio e sui territori limitrofi</b> e di incrementare l'occupazione giovanile;</p> <p>■ <b>migliorare l'esperienza del visitatore</b> rispondendo al contempo a canoni di sostenibilità;</p> <p>■ <b>valorizzazione dell'accessibilità turistica</b>, intesa quale fruizione dei luoghi di interesse turistico per le persone con disabilità;</p> <p><input type="checkbox"/> valorizzazione della <b>parità di genere</b>;</p> <p><input type="checkbox"/> <b>trasformazione digitale delle destinazioni</b> attraverso anche la valorizzazione delle iniziative turistiche ad alto contenuto innovativo e tecnologico, volte ad incrementare lo Smart-Tourism o il turismo 4.0 inteso quale forma di turismo intelligente, modellato dalle nuove tecnologie per prenotazioni, trasporti, alloggi, visite guidate.</p>
--	---

## Comune di Bard

Regione Autonoma Valle d'Aosta  
Piazza Cavour, 4  
11020 BARD AO



## Commune de Bard

Région Autonome Vallée d'Aoste  
4, Place Cavour  
11020 BARD AO

Tel. 0125 80 31 34 – Fax 0125 80 36 03 – email: [info@comune.bard.ao.it](mailto:info@comune.bard.ao.it) - [www.comune.bard.ao.it](http://www.comune.bard.ao.it)

**Cronoprogramma: “Le atmosfere del borgo” – Progetto di riqualificazione delle facciate del centro storico del Borgo di Bard. CUP J39B25000150005**

Fasi/tempo	Anno 2025						Anno 2026						Anno 2027					
<b>Progettazione (3-4 mesi)</b> <ul style="list-style-type: none"><li>Progettazione esecutiva</li><li>Approvazione</li></ul>																		
<b>Esecuzione (17-18 mesi)</b> <ul style="list-style-type: none"><li>Affidamento lavori</li><li>Esecuzione</li></ul>																		
<b>Chiusura (1-2 mesi)</b> <ul style="list-style-type: none"><li>Eventuali opere complementari</li><li>Stato finale e CRE</li></ul>																		
<b>Rendicontazione (1 mese)</b>																		

Bard, lì. (data della firma digitale)

Il Sindaco  
Silvana Martino  
(doc. f.to digitalmente)

MARTINO  
SILVANA  
21.10.2025  
13:27:00  
GMT+02:00



## ALLEGATO 1

### SCHEDA INTERVENTO

ai sensi dell'articolo 1, comma 1 dell'Avviso di manifestazione di interesse per la presentazione di richieste di contributo a valere sulle risorse del Fondo unico nazionale per il turismo di conto capitale, disponibili sul capitolo 7115 in conto residui di lettera f)

<p align="center"><b><u>PROPOSTA PROGETTUALE</u></b>  <i>a valere sulle risorse del Fondo unico nazionale per il turismo  di conto capitale disponibili sul capitolo 7115 in conto residui di lettera f)  (ai sensi dell'articolo 1, comma 1 dell'Avviso)</i></p>	
1. Denominazione dell'intervento	ITINERARI CICLOTURISTICI REGIONALI - ANELLO MARE - ENTROTERRA DELL'AREA GENOVESE
2. Soggetto beneficiario e soggetti attuatori	Soggetto beneficiario: REGIONE LIGURIA  Soggetto attuatore: Città Metropolitana di Genova
2. Descrizione sintetica dell'intervento e modalità previste per la sua attuazione	<p>Il progetto "Itinerari cicloturistici regionali" della Liguria intende creare una infrastruttura permanente dedicata al cicloturismo su strade asfaltate minori e su sterrato, realizzando una serie di percorsi ad anello che, diramandosi dalla Ciclabile Tirrenica che percorre tutta l'arco della costa regionale, si estendono verso l'entroterra. Il progetto generale si articola in diverse azioni sui vari territori provinciali.</p> <p>Il percorso proposto con l'intervento in oggetto (Anello mare-entroterra dell'area genovese) si sviluppa lungo un itinerario che collega la costa genovese e i Comuni di Carasco, Cogorno, Coreglia e Lavagna, integrandosi con i nodi del trasporto pubblico e con la ciclovia nazionale Tirrenica, attraverso un percorso che permette di raggiungere numerose mete di notevole interesse culturale e naturalistico. Sono previste opere di manutenzione della viabilità provinciale e dell'esistente</p>



**MINISTERO  
DEL TURISMO**  
REPUBBLICA ITALIANA



REGIONE LIGURIA

**Direzione Generale Turismo  
Marketing Territoriale e Sistemi  
Informativi**

**Settore Politiche Turistiche**

	"ciclovia dell'ardesia", oltre che la realizzazione di punti di sosta e ricarica per e-bike attrezzati con kit di riparazione bici e aree di ristoro.
<b>3. CUP assegnato all'intervento;</b>	D47H25001050001
<b>4. Costo e copertura finanziaria dell'intervento</b>	Importo complessivo pari a € 2.522.397,51  Contributo F.U.N.T. richiesto pari a € 1.261.000,00  Cofinanziamento complessivo pari a € 1.261.397,51 con risorse proprie, comunali, regionali.
<b>5. Localizzazione dell'intervento</b>	L'intervento ricade nell'area metropolitana genovese e prevede un itinerario che collega il capoluogo con la Valle Scrivia, la val Fontanabuona e la valle dell'Entella
<b>6. Risultati attesi</b>	Miglioramento dell'offerta turistica sulla rete ciclabile e generazione di ricadute economiche positive sul territorio coinvolto. L'intervento si pone gli obiettivi di: <ul style="list-style-type: none"><li>- Integrare l'offerta turistica costa-entroterra</li><li>- destagionalizzare e diversificare l'offerta turistica</li><li>- incentivare la permanenza dei cicloturisti sul territorio;</li><li>- offrire un'esperienza di viaggio immersiva;</li><li>- ampliare i servizi di supporto alla ciclabilità (ricarica, assistenza, ecc.)</li></ul>
<b>7. Target</b>	Residenti, turisti, escursionisti e ciclisti di tutte le età.  L'itinerario cicloturistico si svilupperà per rendere fruibili con continuità i 23,8 km di strada provinciale e i 31,8 km di ciclovia dell'ardesia, migliorando la qualità delle infrastrutture presenti e implementando n. 5 punti di sosta e ricarica per e-bike
<b>8. Cronoprogramma</b>	Aprile 2024 – conclusione nei 24 mesi dalla data di concessione del contributo (vedi allegato)
<b>9. Dichiarazione di intenti all'impegno di spesa sul cofinanziamento di cui all'articolo 2, comma 3</b>	Dichiarazione di intenti della Città Metropolitana di Genova



**MINISTERO  
DEL TURISMO**  
REPUBBLICA ITALIANA



REGIONE LIGURIA

Direzione Generale Turismo  
Marketing Territoriale e Sistemi  
Informativi

Settore Politiche Turistiche

10. Conti di tesoreria e conti correnti a cui trasferire le risorse	TU-140-32211 presso Banca d'Italia - Tesoreria unica dello Stato di Genova – IBAN IT91R0100004306TU0000005829
11. Relazione dettagliata dell'intervento e studio di fattibilità/progetto esecutivo	<i>In allegato</i>
12. Coerenza con le finalità del FUNT di conto capitale, desumibile chiaramente ed in maniera dettagliata dalla relazione dell'intervento, atta a specificare la tipologia di intervento proposto	<p>Selezionare una o più delle seguenti opzioni:</p> <ul style="list-style-type: none"><li><input checked="" type="checkbox"/> riconoscere il <b>ruolo strategico del turismo per lo sviluppo economico, la promozione e la valorizzazione dell'Italia</b> anche in chiave di sostenibilità delle strutture e delle proposte turistiche;</li><li><input checked="" type="checkbox"/> <b>promuovere e valorizzare, sul mercato locale, nazionale ed estero, l'immagine unitaria del sistema turistico italiano</b> e di ciascuna delle sue parti;</li><li><input checked="" type="checkbox"/> favorire il <b>miglioramento e l'ampliamento dell'offerta turistico-ricettiva</b>, anche attraverso il sostegno all'innovazione tecnologica ed organizzativa del settore favorendo l'integrazione della filiera;</li><li><input checked="" type="checkbox"/> favorire il <b>rafforzamento strutturale del sistema di offerta turistica</b> anche attraverso azioni di formazione e qualificazione professionale degli operatori, dei servizi e delle strutture;</li><li><input checked="" type="checkbox"/> <b>orientare le politiche finalizzate alla realizzazione di un turismo sostenibile sotto il profilo ambientale, economico e sociale</b>, nonché con interventi che abbiano tra gli obiettivi prioritari l'accessibilità;</li><li><input checked="" type="checkbox"/> dare <b>adeguata visibilità alle azioni di promozione dei territori poste in essere dal Ministero del turismo</b>, in chiave di</li></ul>



MINISTERO  
DEL TURISMO  
REPUBBLICA ITALIANA



REGIONE LIGURIA

Direzione Generale Turismo  
Marketing Territoriale e Sistemi  
Informativi

Settore Politiche Turistiche

	delocalizzazione e destagionalizzazione dei flussi turistici.
13. <b>Coerenza con i criteri di valutazione degli interventi</b> , di cui all'articolo 1, comma 8 del presente Avviso, desumibile chiaramente ed in maniera dettagliata dalla relazione dell'intervento, atta a specificare la tipologia di intervento proposto	<p><i>Selezionare una o più delle seguenti opzioni:</i></p> <ul style="list-style-type: none"><li><input checked="" type="checkbox"/> capacità di promuovere la <b>diversificazione e la destagionalizzazione dell'offerta turistica</b>;</li><li><input checked="" type="checkbox"/> capacità di generare <b>ricadute economiche positive a beneficio del tessuto economico e sociale, sul territorio e sui territori limitrofi</b> e di incrementare l'occupazione giovanile;</li><li><input checked="" type="checkbox"/> <b>migliorare l'esperienza del visitatore</b> rispondendo al contempo a canoni di sostenibilità;</li><li><input checked="" type="checkbox"/> <b>valorizzazione dell'accessibilità turistica</b>, intesa quale fruizione dei luoghi di interesse turistico per le persone con disabilità;</li><li><input type="checkbox"/> valorizzazione della <b>parità di genere</b>;</li><li><input checked="" type="checkbox"/> <b>trasformazione digitale delle destinazioni</b> attraverso anche la valorizzazione delle iniziative turistiche ad alto contenuto innovativo e tecnologico, volte ad incrementare lo Smart-Tourism o il turismo 4.0 inteso quale forma di turismo intelligente, modellato dalle nuove tecnologie per prenotazioni, trasporti, alloggi, visite guidate.</li></ul>

" ITINERARI CICLOTURISTICI REGIONALI ": L'ANELLO MARE ENTROTERRA DELL'AREA GENOVESE

CRONOPROGRAMMA

ATTIVITA'	2024 (*)		2025		2026		2027	
	SEM 01	SEM 02	SEM 01	SEM 02	SEM 01	SEM 02	SEM 01	SEM 02
manutenzione della pavimentazione stradale e segnaletica orizzontale/verticale								
punti di sosta e ricarica								
manutenzione ciclovvia dell'Ardesia								

(\*) da aprile 2024

## ALLEGATO 1

### SCHEDA INTERVENTO

ai sensi dell'articolo 1, comma 1 dell'Avviso di manifestazione di interesse per la presentazione di richieste di contributo a valere sulle risorse del Fondo unico nazionale per il turismo di conto capitale, disponibili sul capitolo 7115 in conto residui di lettera f)

<p align="center"><b><u>PROPOSTA PROGETTUALE</u></b>  <i>a valere sulle risorse del Fondo unico nazionale per il turismo  di conto capitale disponibili sul capitolo 7115 in conto residui di lettera f)  (ai sensi dell'articolo 1, comma 1 dell'Avviso)</i></p>	
1. Denominazione dell'intervento	ITINERARI CICLOTURISTICI REGIONALI - ANELLO ALTA VALLE ARGENTINA
2. Soggetto beneficiario e soggetti attuatori	Soggetto beneficiario: REGIONE LIGURIA  Soggetto attuatore: Provincia di Imperia
2. Descrizione sintetica dell'intervento e modalità previste per la sua attuazione	<p>Il progetto "Itinerari cicloturistici regionali" della Liguria intende creare una infrastruttura permanente dedicata al cicloturismo su strade asfaltate minori e su sterrato, realizzando una serie di percorsi ad anello che, diramandosi dalla Ciclabile Tirrenica che percorre tutta l'arco della costa regionale, si estendono verso l'entroterra. Il progetto generale si articola in diverse azioni sui vari territori provinciali.</p> <p>La proposta progettuale in oggetto riguarda l'ambito territoriale della Valle Argentina (provincia di Imperia) e prevede la realizzazione di una ciclovie di complessivi 94Km., costituita da un percorso ad anello compreso fra la ciclovie tirrenica ed i borghi dell'entroterra delle valli Nervia ed Argentina attraverso panorami alpino-marittimi e località medievali e montane. Il percorso, tracciato in formato gpx, sarà integrato con apposita segnaletica orizzontale e verticale e con pannelli informativi. Una serie di QR-code permetterà di segnalare tutti i POI (point of interest) presenti sul</p>



percorso, come punti panoramici, borghi, strutture ricettive e punti di ristoro, produttori locali e commercianti, artigiani, stazioni di ricarica per e-bike.

Si prevedono tre tipologie di intervento:

**1) SEGNALETICA E CARTELLONISTICA  
INFORMATIVA**

Sarà installata apposite segnaletica orizzontale (pittogrammi di biciclette e frecce direzionali a terra, bande colorate per delimitare la pista) e segnaletica verticale (cartelli con simboli e indicazioni, logo e branding della ciclovie), posizionata in modo strategico lungo il percorso, negli incroci e nei punti di destinazione, in conformità alle norme del Codice della Strada per garantire visibilità e sicurezza

Nei bike-point saranno installati pannelli informativi sul percorso e sulla località, integrati con QR-code per scaricare sul proprio device la traccia GPS e ottenere informazioni turistiche, meteo e altre utilità che migliorino l'esperienza del visitatore

**2) MANUTENZIONE STRAORDINARIA DEL FONDO  
STRADALE**

Manutenzione straordinaria del piano viabile bitumato con rifacimento del manto stradale e messa in sicurezza di alcuni punti di carreggiata interessati dall'itinerario

**3) INSTALLAZIONE DI BIKE POINT**

Nei Comuni interessati dal percorso (Dolceacqua, Pigna, Molini di Triora, Riva Ligure) saranno installati

- punti di ricarica per le e-bike dotati di pannelli fotovoltaici per garantire l'autosufficienza e la sostenibilità ambientale ed economica

- punti di assistenza con kit di riparazione e colonnina di servizio (pompa, attrezzi, georeferenziazione)



**MINISTERO  
DEL TURISMO**  
REPUBBLICA ITALIANA



REGIONE LIGURIA

**Direzione Generale Turismo  
Marketing Territoriale e Sistemi  
Informativi**

**Settore Politiche Turistiche**

3. <b>CUP assegnato all'intervento;</b>	I57H25001060002
4. <b>Costo e copertura finanziaria dell'intervento</b>	Importo complessivo pari a € 600.000,00  Contributo F.U.N.T. richiesto pari a € <b>300.000,00</b>  Cofinanziamento complessivo pari a € 300.000,00 con risorse proprie dell'Ente
5. <b>Localizzazione dell'intervento</b>	Anello cicloturistico Dolceacqua – Pigna – Molini di Triora – Riva Ligure  Strade Provinciali n.64, 65, 548 e 21bis
6. <b>Risultati attesi</b>	Miglioramento dell'offerta turistica sulla rete ciclabile e generazione di ricadute economiche positive sul territorio coinvolto. L'intervento si pone gli obiettivi di: <ul style="list-style-type: none"><li>- Rendere il percorso sicuro, fruibile ed attrattivo per i cicloturisti, portandoli ad esplorare l'entroterra ligure sulle due ruote e dirigendo i flussi dalla costa verso i borghi e le zone meno conosciute e frequentate</li><li>- Produrre un incremento delle presenze presso strutture ricettive, ristoranti e servizi turistici locali generando valore per l'intero tessuto economico del territorio</li></ul>
7. <b>Target</b>	Residenti, turisti, escursionisti e ciclisti di tutte le età.  Il progetto è destinato a migliorare l'esperienza di visita sia per il turista occasionale, sia per i bikers amatoriali e professionisti. I comuni, le associazioni e proloco, le attività produttive locali toccate dal percorso (strutture ricettive e di ristorazione, produttori e artigiani, attività sportive, ecc.) saranno integrate e partecipi del progetto, che contribuirà a valorizzare il territorio e ad aumentarne la visibilità.
8. <b>Cronoprogramma</b>	<i>Aprile 2024 – Ottobre 2027 (vedi allegato)</i>



**MINISTERO  
DEL TURISMO**  
REPUBBLICA ITALIANA



REGIONE LIGURIA

**Direzione Generale Turismo  
Marketing Territoriale e Sistemi  
Informativi**

**Settore Politiche Turistiche**

9. <b>Dichiarazione di intenti all'impegno di spesa sul cofinanziamento di cui all'articolo 2, comma 3</b>	Delibera di Consiglio Provinciale n° 67 del 09.09.2025
10. <b>Conti di tesoreria e conti correnti a cui trasferire le risorse</b>	TU-140-32211 presso Banca d'Italia - Tesoreria unica dello Stato di Genova – IBAN IT91R0100004306TU0000005829
11. <b>Relazione dettagliata dell'intervento e studio di fattibilità/progetto esecutivo</b>	<i>In allegato</i>
12. <b>Coerenza con le finalità del FUNT di conto capitale</b> , desumibile chiaramente ed in maniera dettagliata dalla relazione dell'intervento, atta a specificare la tipologia di intervento proposto	<p>Selezionare una o più delle seguenti opzioni:</p> <ul style="list-style-type: none"><li><input checked="" type="checkbox"/> riconoscere il <b>ruolo strategico del turismo per lo sviluppo economico, la promozione e la valorizzazione dell'Italia</b> anche in chiave di sostenibilità delle strutture e delle proposte turistiche;</li><li><input checked="" type="checkbox"/> <b>promuovere e valorizzare, sul mercato locale, nazionale ed estero, l'immagine unitaria del sistema turistico italiano</b> e di ciascuna delle sue parti;</li><li><input type="checkbox"/> favorire il <b>miglioramento e l'ampliamento dell'offerta turistico-ricettiva</b>, anche attraverso il sostegno all'innovazione tecnologica ed organizzativa del settore favorendo l'integrazione della filiera;</li><li><input checked="" type="checkbox"/> favorire il <b>rafforzamento strutturale del sistema di offerta turistica</b> anche attraverso azioni di formazione e qualificazione professionale degli operatori, dei servizi e delle strutture;</li><li><input checked="" type="checkbox"/> <b>orientare le politiche finalizzate alla realizzazione di un turismo sostenibile sotto il</b></li></ul>



**MINISTERO  
DEL TURISMO**  
REPUBBLICA ITALIANA



REGIONE LIGURIA

Direzione Generale Turismo  
Marketing Territoriale e Sistemi  
Informativi

Settore Politiche Turistiche

	<p><b>profilo ambientale, economico e sociale,</b> nonché con interventi che abbiano tra gli obiettivi prioritari l'accessibilità;</p> <p><input checked="" type="checkbox"/> dare <b>adeguata visibilità alle azioni di promozione dei territori poste in essere dal Ministero del turismo</b>, in chiave di delocalizzazione e destagionalizzazione dei flussi turistici.</p>
<p>13. <b>Coerenza con i criteri di valutazione degli interventi</b>, di cui all'articolo 1, comma 8 del presente Avviso, desumibile chiaramente ed in maniera dettagliata dalla relazione dell'intervento, atta a specificare la tipologia di intervento proposto</p>	<p><i>Selezionare una o più delle seguenti opzioni:</i></p> <p><input checked="" type="checkbox"/> capacità di promuovere la <b>diversificazione e la destagionalizzazione dell'offerta turistica</b>;</p> <p><input checked="" type="checkbox"/> capacità di generare <b>ricadute economiche positive a beneficio del tessuto economico e sociale, sul territorio e sui territori limitrofi</b> e di incrementare l'occupazione giovanile;</p> <p><input checked="" type="checkbox"/> <b>migliorare l'esperienza del visitatore</b> rispondendo al contempo a canoni di sostenibilità;</p> <p><input checked="" type="checkbox"/> <b>valorizzazione dell'accessibilità turistica</b>, intesa quale fruizione dei luoghi di interesse turistico per le persone con disabilità;</p> <p><input type="checkbox"/> valorizzazione della <b>parità di genere</b>;</p> <p><input checked="" type="checkbox"/> <b>trasformazione digitale delle destinazioni</b> attraverso anche la valorizzazione delle iniziative turistiche ad alto contenuto innovativo e tecnologico, volte ad incrementare lo Smart-Tourism o il turismo 4.0 inteso quale forma di turismo intelligente, modellato dalle nuove tecnologie per prenotazioni, trasporti, alloggi, visite guidate.</p>

## CRONOPROGRAMMA

CRONOPROGRAMMA																									
LAVORAZIONI																									
	MESE				MESE				MESE				MESE				MESE				MESE				
	1	2	3	4	5	6	7	8	9	10	11	12	13	14	15	16	17	18	19	20	21	22	23	24	
Asportazione parziale pavimentazioni																									
Esecuzione di ripristini piano viabile bitumato																									
Fornitura e posa in opera segnaletica verticale; Fornitura e posa in opera segnaletica orizzontale; Fornitura e installazioni postazioni di ricarica e-bike e arredi																									

## ALLEGATO 1

### SCHEDA INTERVENTO

ai sensi dell'articolo 1, comma 1 dell'Avviso di manifestazione di interesse per la presentazione di richieste di contributo a valere sulle risorse del Fondo unico nazionale per il turismo di conto capitale, disponibili sul capitolo 7115 in conto residui di lettera f)

<p><b><u>PROPOSTA PROGETTUALE</u></b></p> <p><i>a valere sulle risorse del Fondo unico nazionale per il turismo di conto capitale disponibili sul capitolo 7115 in conto residui di lettera f) (ai sensi dell'articolo 1, comma 1 dell'Avviso)</i></p>	
1. Denominazione dell'intervento	ITINERARI CICLOTURISTICI REGIONALI - ANELLO DEL MELOGNO
2. Soggetto beneficiario e soggetti attuatori	Soggetto beneficiario: REGIONE LIGURIA Soggetto attuatore: Provincia di Savona
2. Descrizione sintetica dell'intervento e modalità previste per la sua attuazione	<p>Il progetto "Itinerari cicloturistici regionali" della Liguria intende creare una infrastruttura permanente dedicata al cicloturismo su strade asfaltate minori e su sterrato, realizzando una serie di percorsi ad anello che, diramandosi dalla Ciclabile Tirrenica che percorre tutta l'arco della costa regionale, si estendono verso l'entroterra. Il progetto generale si articola in diverse azioni sui vari territori provinciali.</p> <p>L'intervento in oggetto (Anello del Melogno) prevede la messa in sicurezza e la manutenzione delle strade interessate, mediante l'introduzione di corsie ciclabili, il rifacimento delle asfaltature e apposita segnaletica stradale. Saranno introdotti pannelli informativi e dotazioni infrastrutturali di supporto ai bikers (punti di ricarica per e-bike, punti di riparazione bici, zone riparate e aree di ristoro). I pannelli informativi lungo il tracciato saranno dotati di QR-code per consultare descrizioni, foto e punti di interesse e scaricare le tracce GPS del percorso.</p>
3. CUP assegnato all'intervento;	J67H25001290004



**MINISTERO  
DEL TURISMO**  
REPUBBLICA ITALIANA



REGIONE LIGURIA

**Direzione Generale Turismo  
Marketing Territoriale e Sistemi  
Informativi**

**Settore Politiche Turistiche**

<b>4. Costo e copertura finanziaria dell'intervento</b>	<p>Importo complessivo pari a € 1.056.000,00</p> <p>Contributo F.U.N.T. richiesto pari a € 435.242,31</p> <p>Cofinanziamento complessivo pari a € 620.757,69 con risorse proprie del soggetto attuatore</p>
<b>5. Localizzazione dell'intervento</b>	<p>Il percorso proposto con l'intervento in oggetto (Anello del Melogno) è un itinerario di 73 chilometri di lunghezza per 1300 metri di dislivello, direttamente connesso al tracciato della prevista Ciclabile Tirrenica (tratto Loano/Pietra Ligure/Finale Ligure) e percorribile in entrambi i sensi partendo da una delle località interessate Loano, Boissano, Toirano, Balestrino, Castelvechio di Rocca Barbena, Bardineto, Calizzano, Calice Ligure, Finale Ligure, Boggio, Pietra Ligure.</p>
<b>6. Risultati attesi</b>	<p>Miglioramento dell'offerta turistica sull'ampia rete ciclabile della Provincia di Savona</p> <p>Ricadute economiche positive sul territorio coinvolto</p> <p>Integrazione dell'offerta turistica costa-entroterra</p> <p>Offerta di un'esperienza sensoriale ed emozionale, che incentivi il turista a riscoprire il rapporto con la natura e l'ambiente</p> <p>Ampliamento dei servizi di supporto alla ciclabilità (ricarica, assistenza, ecc.)</p>
<b>7. Target</b>	<p>Residenti, turisti, escursionisti e ciclisti di tutte le età.</p> <p>Il percorso è adatto a tutti, si pedala su strade provinciali asfaltate a basso traffico, di ottimo livello tecnico e fruibile sia con una bicicletta muscolare da strada/gravel, sia per chi sceglie una mobilità più dolce utilizzando biciclette a pedalata assistita e-bike.</p>
<b>8. Cronoprogramma</b>	<p><i>Settembre 2025 – Novembre 2027</i></p> <p>L'intervento sarà concluso nei 24 mesi dall'assegnazione del contributo</p>



9. <b>Dichiarazione di intenti all'impegno di spesa sul cofinanziamento di cui all'articolo 2, comma 3</b>	Impegni di spesa già assunti con D.D. 3361 del 12/11/2024, D.D. 1654 del 12/06/2024, D.D. 2550 del 04/09/2024, D.D. 2550 del 04/09/2024, D.D. 2550 del 04/09/2024, D.D. 3361 del 12/11/2024, D.D. 3361 del 12/11/2024
10. <b>Conti di tesoreria e conti correnti a cui trasferire le risorse</b>	TU-140-32211 presso Banca d'Italia - Tesoreria unica dello Stato di Genova – IBAN IT91R0100004306TU0000005829
11. <b>Relazione dettagliata dell'intervento e studio di fattibilità/progetto esecutivo</b>	<i>In allegato</i>
12. <b>Coerenza con le finalità del FUNT di conto capitale</b> , desumibile chiaramente ed in maniera dettagliata dalla relazione dell'intervento, atta a specificare la tipologia di intervento proposto	<p>Selezionare una o più delle seguenti opzioni:</p> <ul style="list-style-type: none"><li><input checked="" type="checkbox"/> riconoscere il <b>ruolo strategico del turismo per lo sviluppo economico, la promozione e la valorizzazione dell'Italia</b> anche in chiave di sostenibilità delle strutture e delle proposte turistiche;</li><li><input checked="" type="checkbox"/> <b>promuovere e valorizzare, sul mercato locale, nazionale ed estero, l'immagine unitaria del sistema turistico italiano</b> e di ciascuna delle sue parti;</li><li><input type="checkbox"/> favorire il <b>miglioramento e l'ampliamento dell'offerta turistico-ricettiva</b>, anche attraverso il sostegno all'innovazione tecnologica ed organizzativa del settore favorendo l'integrazione della filiera;</li><li><input checked="" type="checkbox"/> favorire il <b>rafforzamento strutturale del sistema di offerta turistica</b> anche attraverso azioni di formazione e qualificazione professionale degli operatori, dei servizi e delle strutture;</li><li><input checked="" type="checkbox"/> <b>orientare le politiche finalizzate alla realizzazione di un turismo sostenibile sotto il</b></li></ul>



**MINISTERO  
DEL TURISMO**  
REPUBBLICA ITALIANA



REGIONE LIGURIA

Direzione Generale Turismo  
Marketing Territoriale e Sistemi  
Informativi

Settore Politiche Turistiche

	<p><b>profilo ambientale, economico e sociale</b>, nonché con interventi che abbiano tra gli obiettivi prioritari l'accessibilità;</p> <p><input checked="" type="checkbox"/> dare <b>adeguata visibilità alle azioni di promozione dei territori poste in essere dal Ministero del turismo</b>, in chiave di delocalizzazione e destagionalizzazione dei flussi turistici.</p>
<p>13. <b>Coerenza con i criteri di valutazione degli interventi</b>, di cui all'articolo 1, comma 8 del presente Avviso, desumibile chiaramente ed in maniera dettagliata dalla relazione dell'intervento, atta a specificare la tipologia di intervento proposto</p>	<p><i>Selezionare una o più delle seguenti opzioni:</i></p> <p><input checked="" type="checkbox"/> capacità di promuovere la <b>diversificazione e la destagionalizzazione dell'offerta turistica</b>;</p> <p><input checked="" type="checkbox"/> capacità di generare <b>ricadute economiche positive a beneficio del tessuto economico e sociale, sul territorio e sui territori limitrofi</b> e di incrementare l'occupazione giovanile;</p> <p><input checked="" type="checkbox"/> <b>migliorare l'esperienza del visitatore</b> rispondendo al contempo a canoni di sostenibilità;</p> <p><input checked="" type="checkbox"/> <b>valorizzazione dell'accessibilità turistica</b>, intesa quale fruizione dei luoghi di interesse turistico per le persone con disabilità;</p> <p><input type="checkbox"/> valorizzazione della <b>parità di genere</b>;</p> <p><input checked="" type="checkbox"/> <b>trasformazione digitale delle destinazioni</b> attraverso anche la valorizzazione delle iniziative turistiche ad alto contenuto innovativo e tecnologico, volte ad incrementare lo Smart-Tourism o il turismo 4.0 inteso quale forma di turismo intelligente, modellato dalle nuove tecnologie per prenotazioni, trasporti, alloggi, visite guidate.</p>

" ITINERARI CICLOTURISTICI REGIONALI ": L'ANELLO DEL MELOGNO

CRONOPROGRAMMA

ATTIVITA'	2024 (*)		2025		2026		2027	
	SEM 01	SEM 02	SEM 01	SEM 02	SEM 01	SEM 02	SEM 01	SEM 02
gara e affidamento progettazione esecutiva								
gara, affidamento ed esecuzione dei lavori di manutenzione								
posizionamento segnaletica e punti di ricarica								

(\*) da aprile 2024

## ALLEGATO 1

### SCHEMA INTERVENTO

ai sensi dell'articolo 1, comma 1 dell'Avviso di manifestazione di interesse per la presentazione di richieste di contributo a valere sulle risorse del Fondo unico nazionale per il turismo di conto capitale, disponibili sul capitolo 7115 in conto residui di lettera f)

<p><b><u>PROPOSTA PROGETTUALE</u></b>  <i>a valere sulle risorse del Fondo unico nazionale per il turismo  di conto capitale disponibili sul capitolo 7115 in conto residui di lettera f)  (ai sensi dell'articolo 1, comma 1 dell'Avviso)</i></p>	
1. Denominazione dell'intervento;	POTENZIAMENTO CAPACITA' COMPETITIVA DELLE IMPRESE OPERANTI NEL SETTORE TURISTICO RICETTIVO, MARITTIMO E COSTIERO, MONTANO
2. Soggetto beneficiario e soggetti attuatori;	<p>Beneficiario dell'intervento è la Regione Molise.</p> <p>Soggetti attuatori sono le imprese del settore turistico sia presenti sia in fase di costituzione sul territorio regionale.</p> <p>Possono richiedere le agevolazioni:</p> <ul style="list-style-type: none"> <li>le PMI (micro, piccole e medie imprese) esistenti, secondo la definizione di cui all'Allegato I al Regolamento (UE) n. 651/2014 e alla Raccomandazione 6 maggio 2003, n. 2003/361/CE, eventualmente anche in forma aggregata, che intendano realizzare il proprio programma di investimento in strutture ubicate nel territorio della regione Molise e che siano già costituite ed iscritte nel Registro delle Imprese presso la Camera di Commercio del Molise alla data di presentazione della domanda di ammissione alle agevolazioni;</li> <li>i soggetti che intendano costituire una "nuova impresa", purché, entro il termine di 60 (sessanta) giorni dalla ricezione della comunicazione di ammissione alle agevolazioni, la nuova impresa: sia formalmente costituita ed iscritta nel Registro delle Imprese e abbia almeno una sede operativa sul territorio molisano.</li> </ul>
3. Descrizione sintetica dell'intervento e modalità previste per la sua attuazione;	<p>Il territorio del Molise può offrire al viaggiatore un'esperienza ricca e varia che ruota attorno una presenza diffusa di luoghi e di esperienze che ne narrano l'unicità. Il forte senso identitario che si manifesta anche attraverso il permanere di antiche tradizioni è il punto di forza attorno al quale costruire la rete dei luoghi, delle esperienze e degli attori locali che andranno a costituire la trama della destinazione turistica. Sempre più turisti appaiono interessati all'esperienza piuttosto che alla semplice visita che può riguardare attrazioni naturalistiche, culturali, storiche, artistiche ed enogastronomiche; in quest'ottica la regione Molise è un territorio capace di offrire realtà e contesti in grado di rispondere e interpretare le nuove esigenze del visitatore.</p> <p>Va precisato che il turismo è da tempo un importante motore della crescita socioeconomica del Paese, non solo per il volume di affari che</p>

genera ma anche per le ricadute in termini occupazionali, di indotto e di export nel commercio internazionale. Una caratteristica chiave del turismo come fattore di sviluppo, che ne amplifica l'impatto in termini di PIL e occupazione, è la sua connessione con una serie di settori produttivi. Il turista, infatti, attiva la domanda di beni e servizi in svariate ambiti della filiera economica di riferimento, dalle strutture ricettive alla ristorazione, dal trasporto al commercio al dettaglio. Va inoltre rilevato anche il fatto che viaggi e turismo attivano "indirettamente" molti altri comparti collegati da rapporti di filiera, in particolare tramite la fornitura di beni e servizi alle imprese del comparto turistico.

Il Piano Strategico del Turismo 2023/27 in coerenza con quanto detto persegue una visione industriale del settore turistico basata su cinque pilastri strategici: governance, innovazione, qualità e inclusione, formazione e sostenibilità, assegnando un ruolo di primo piano alle Regioni all'interno di un modello di governance e monitoraggio condiviso.

Il Piano strategico del turismo stabilisce obiettivi quali la promozione dell'innovazione, il miglioramento della competitività e l'attuazione di strategie di marketing efficaci per il settore turistico.

Il tutto in coerenza con l'Agenda Europea per il Turismo 2030, che riserva al settore turistico un ruolo importante rispetto agli obiettivi di sviluppo sostenibile, contribuendo alla creazione di posti di lavoro, alla promozione della cultura e dei prodotti locali, alla riduzione dell'impatto ambientale e alla salvaguardia del patrimonio.

Quanto detto in perfetta coerenza con le linee strategiche del Piano regionale del Turismo, sia in termini di contenuti che di obiettivi, il presente intervento è teso ad aumentare la quantità e la qualità dei servizi a supporto della ricettività regionale rivolgendosi alle imprese turistiche operanti nel settore marittimo, costiero, montano e di valorizzazione dei beni culturali.

In particolare, l'intervento proposto è finalizzato a:

- consolidare la capacità competitiva delle imprese turistiche, sviluppando servizi avanzati, digitali e ad alta sostenibilità ambientale e favorendo modelli innovativi di business;
- promuovere il miglioramento degli standard qualitativi di beni e servizi erogati per l'accoglienza e l'ospitalità, secondo principi di sostenibilità e di adeguatezza ai contesti di riferimento, valorizzando filiere territoriali, ricettività diffusa, turismo rurale, reti e altre forme di aggregazione funzionale dei soggetti imprenditoriali;
- promuovere lo sviluppo sostenibile dell'area, implementando azioni integrate di valorizzazione del patrimonio culturale e ambientale finalizzate al miglioramento delle condizioni, qualitative e quantitative, di fruizione a fini turistici;
- potenziare l'offerta territoriale, nell'ottica di favorire la creazione di un'offerta turistica integrata;
- favorire l'introduzione dell'innovazione nelle imprese, con particolare riguardo alla produzione di nuovi servizi al turista, al fine di determinare l'incremento dei flussi turistici;
- incrementare le attività economiche connesse al settore del turismo del territorio regionale;
- intervenire su qualificazione e potenziamento dell'offerta ricettiva, attraverso il miglioramento degli standard e dei servizi turistici, e

sull'innovazione di processo e di prodotto e la digitalizzazione delle imprese turistiche, con particolare riferimento alla informatizzazione dei servizi ricettivi.

All'iniziativa candidata si darà attuazione attraverso un Avviso pubblico che riguarderà in particolare il finanziamento di progetti di investimento destinati ai servizi di supporto della filiera del turismo, quali:

- incremento dello smart tourism attraverso l'utilizzo di nuove tecnologie, ad esempio, big data e intelligenza artificiale per prenotazioni, trasporti, alloggi, visite guidate;
- sostegno del turismo costiero anche attraverso il miglioramento della gestione dei porti turistici per garantire elevati standard dei servizi erogati in un'ottica di sostenibilità e alti livelli di accessibilità;
- sostegno al turismo rurale e montano per arricchire l'offerta turistica delle aree interne con ricadute positive sull'enogastronomia, la manifattura e l'artigianato;
- sostegno alle azioni di promozione dei territori finalizzate alla destagionalizzazione dei flussi turistici;
- valorizzazione dell'accessibilità turistica, intesa quale fruizione dei luoghi di interesse turistico per le persone con disabilità;
- sostegno alla formazione e alla riqualificazione professionale degli operatori attraverso percorsi di istruzione professionale.

La Regione Molise si avvale dell'Agenzia regionale per lo sviluppo del Molise – Sviluppo Italia Molise S.p.A., società in house specializzata negli interventi a supporto del sistema produttivo, a cui è affidata l'attuazione dell'intervento. La società procederà alla emanazione di un apposito avviso pubblico, previa approvazione dello stesso da parte del Direttore del servizio regionale competente, alla istruttoria e valutazione delle istanze, alla erogazione dei fondi e all'espletamento dei necessari controlli.

Il contributo sarà concesso secondo le forme di aiuto previste dalla normativa vigente e nella misura dettagliata nell'Avviso pubblico.

4. <b>CUP assegnato all'intervento;</b>	D18J25000180001
5. <b>Costo e copertura finanziaria dell'intervento;</b>	<p>La copertura finanziaria dell'intervento è assicurata dalle seguenti FONTI:</p> <ul style="list-style-type: none"> <li>• € 1.500.000,00 a carico dell'Accordo di Coesione della regione Molise 2021-2027;</li> <li>• € 1.500.000,00 a carico del FUNT di conto capitale in conto residui di lettera f);</li> </ul> <p><b>€ 3.000.000,00 totale</b></p>
6. <b>Localizzazione dell'intervento;</b>	Territorio della Regione Molise.

7. <b>Risultati attesi;</b>	La finalità dell'intervento è di rafforzare la capacità di accoglienza di turisti e di visitatori nella regione, al fine di consentire il rilancio di un settore economico tra i più significativi e potenzialmente importanti per il tessuto economico della Regione. L'azione, nello specifico, insiste sull'obiettivo di consolidare e modernizzare l'offerta di prodotti e servizi delle imprese nelle destinazioni turistiche, interpretando tale ultima locuzione come imprese appartenenti all'industria dell'accoglienza in senso lato.																																																																																
8. <b>Target;</b>	I viaggiatori e gli utenti dei sistemi innovativi da realizzare rappresentano il target preferenziale del progetto di valorizzazione turistica in oggetto.																																																																																
9. <b>Cronoprogramma;</b>	<table border="1"> <thead> <tr> <th>Fasi/tempo</th><th colspan="5">Anno 2025</th><th colspan="5">Anno 2026</th><th colspan="5">Anno 2027</th></tr> </thead> <tbody> <tr> <td>Pubblicazione manifestazione d'interesse</td><td></td><td></td><td></td><td></td><td></td><td></td><td></td><td></td><td></td><td></td><td></td><td></td><td></td><td></td><td></td></tr> <tr> <td>Valutazione istanze e approvazione graduatoria</td><td></td><td></td><td></td><td></td><td></td><td></td><td></td><td></td><td></td><td></td><td></td><td></td><td></td><td></td><td></td></tr> <tr> <td>Realizzazione e liquidazione interventi</td><td></td><td></td><td></td><td></td><td></td><td></td><td></td><td></td><td></td><td></td><td></td><td></td><td></td><td></td><td></td></tr> <tr> <td>Rendicontazione</td><td></td><td></td><td></td><td></td><td></td><td></td><td></td><td></td><td></td><td></td><td></td><td></td><td></td><td></td><td></td></tr> </tbody> </table>	Fasi/tempo	Anno 2025					Anno 2026					Anno 2027					Pubblicazione manifestazione d'interesse																Valutazione istanze e approvazione graduatoria																Realizzazione e liquidazione interventi																Rendicontazione															
Fasi/tempo	Anno 2025					Anno 2026					Anno 2027																																																																						
Pubblicazione manifestazione d'interesse																																																																																	
Valutazione istanze e approvazione graduatoria																																																																																	
Realizzazione e liquidazione interventi																																																																																	
Rendicontazione																																																																																	
10. <b>Dichiarazione di intenti all'impegno di spesa sul cofinanziamento di cui all'articolo 2, comma 3;</b>	Il cofinanziamento è assicurato dalle risorse dell'Accordo di Coesione tra la Presidenza del Consiglio di Ministri e la Regione Molise del 25 marzo 2024, Delibera del CIPESS n. 18 del 23 aprile 2024 – Linea di Azione “Potenziamento capacità competitiva delle imprese operanti nel settore turistico ricettivo, marittimo e costiero, montano” – Ambito tematico “Competitività” – Linea di Intervento “Turismo e ospitalità”- già iscritte in bilancio regionale pluriennale 2025- 2027 al capitolo di spesa 67031.																																																																																
11. <b>Conti di tesoreria e conti correnti a cui trasferire le risorse;</b>	<p>Conto di Tesoreria Unica presso la Banca d'Italia della Regione Molise per versamenti di PA</p> <p>IT03W0100004306TU0000015574</p>																																																																																
12. <b>Relazione dettagliata dell'intervento e studio di fattibilità/progetto esecutivo</b>	Studio di Fattibilità dell'intervento: Sostegno alle imprese del sistema turistico regionale per lo sviluppo di prodotti e servizi innovativi																																																																																
13. <b>Coerenza con le finalità del FUNT di conto capitale</b> , desumibile chiaramente ed in maniera dettagliata dalla relazione dell'intervento, atta a specificare la tipologia di intervento proposto	<p><i>Selezionare una o più delle seguenti opzioni:</i></p> <p><input checked="" type="checkbox"/> <b>riconoscere il ruolo strategico del turismo per lo sviluppo economico, la promozione e la valorizzazione dell'Italia</b> anche in chiave di sostenibilità delle strutture e delle proposte turistiche;</p> <p><input type="checkbox"/> <b>promuovere e valorizzare, sul mercato locale, nazionale ed estero, l'immagine unitaria del sistema turistico italiano</b> e di ciascuna delle sue parti;</p>																																																																																

	<p>X favorire il <b>miglioramento e l'ampliamento dell'offerta turistico-ricettiva</b>, anche attraverso il sostegno all'innovazione tecnologica e organizzativa del settore favorendo l'integrazione della filiera;</p> <p>X favorire il <b>rafforzamento strutturale del sistema di offerta turistica</b> anche attraverso azioni di formazione e qualificazione professionale degli operatori, dei servizi e delle strutture;</p> <p>X <b>orientare le politiche finalizzate alla realizzazione di un turismo sostenibile sotto il profilo ambientale, economico e sociale</b>, nonché con interventi che abbiano tra gli obiettivi prioritari l'accessibilità;</p> <p>X dare <b>adeguata visibilità alle azioni di promozione dei territori poste in essere dal Ministero del turismo</b>, in chiave di delocalizzazione e destagionalizzazione dei flussi turistici.</p>
<p><b>14. Coerenza con i criteri di valutazione degli interventi</b>, di cui all'articolo 1, comma 8 del presente Avviso, desumibile chiaramente ed in maniera dettagliata dalla relazione dell'intervento, atta a specificare la tipologia di intervento proposto</p>	<p><i>Selezionare una o più delle seguenti opzioni:</i></p> <p>X capacità di promuovere la <b>diversificazione e la destagionalizzazione dell'offerta turistica</b>;</p> <p>X capacità di generare <b>ricadute economiche positive a beneficio del tessuto economico e sociale, sul territorio e sui territori limitrofi</b> e di incrementare l'occupazione giovanile;</p> <p>X <b>migliorare l'esperienza del visitatore</b> rispondendo al contempo a canoni di sostenibilità;</p> <p>X <b>valorizzazione dell'accessibilità turistica</b>, intesa quale fruizione dei luoghi di interesse turistico per le persone con disabilità;</p> <p>X valorizzazione della <b>parità di genere</b>;</p> <p>X <b>trasformazione digitale delle destinazioni</b> attraverso anche la valorizzazione delle iniziative turistiche ad alto contenuto innovativo e tecnologico, volte ad incrementare lo Smart-Tourism o il turismo 4.0 inteso quale forma di turismo intelligente, modellato dalle nuove tecnologie per prenotazioni, trasporti, alloggi, visite guidate.</p>

La Direttrice del Servizio  
Angela Aufiero

*Documento informatico sottoscritto con firma digitale  
ai sensi dell'Art. 24 del D.Lgs 07.03.2005 n. 82*

## ALLEGATO 1

### SCHEMA INTERVENTO

ai sensi dell'articolo 1, comma 1 dell'Avviso di manifestazione di interesse per la presentazione di richieste di contributo a valere sulle risorse del Fondo unico nazionale per il turismo di conto capitale, disponibili sul capitolo 7115 in conto residui di lettera f)

<p align="center"><b><u>PROPOSTA PROGETTUALE</u></b>  <i>a valere sulle risorse del Fondo unico nazionale per il turismo  di conto capitale disponibili sul capitolo 7115 in conto residui di lettera f)</i>  <i>(ai sensi dell'articolo 1, comma 1 dell'Avviso)</i></p>	
1. Denominazione dell'intervento;	Recupero ai fini ciclabili del tracciato della ex Ferrovia dell'Appennino Centrale Tratto Montecorona - Gubbio - Fossato di Vico
2. Soggetto beneficiario e soggetti attuatori;	Soggetto beneficiario: Regione Umbria Soggetto attuatore: Comune di Gubbio
2. Descrizione sintetica dell'intervento e modalità previste per la sua attuazione;	<p>L'ex Ferrovia dell'Appennino Centrale (FAC), storicamente, era una linea ferroviaria che collegava Arezzo a Fossato di Vico attraverso l'Umbria e la Toscana, terminata con la chiusura e lo smantellamento definitivo dopo la seconda Guerra Mondiale. La linea è nota per il suo suggestivo tracciato appenninico, ricco di gallerie e viadotti. Il tratto umbro, che attraversa centri come Umbertide e Gubbio, attivo dal 1886, è stato pesantemente danneggiata durante la Seconda Guerra Mondiale ed i binari furono smantellati a partire dal 1947. Oggi tuttavia il tracciato è stato in parte recuperato e trasformato in una pista ciclabile diventando un'interessante opportunità per il cicloturismo.</p> <p>Il tratto in questione (Montecorona - Gubbio - Fossato di Vico) di circa 46 km, è già stato oggetto di interventi per circa metà della sua lunghezza, con il recupero della sede viaria, il consolidamento delle gallerie e la realizzazione di alcune passerelle ciclabili.</p> <p>Il presente intervento si pone l'obiettivo di completare il recupero dei restanti 20 km circa dell'itinerario, la realizzazione delle ulteriori passerelle ciclabili ancora necessarie e il consolidamento del tracciato residuo, oltre alla realizzazione dei tratti <i>ex novo</i> dove il tracciato è andato perduto.</p> <p>L'intervento è dunque volto a favorire il completo recupero e la valorizzazione del tracciato umbro della ex ferrovia dell'Appennino Centrale, che ben si allaccia al sistema degli altri itinerari umbri e</p>

	<p>transregionali, visto anche il collegamento con la Ciclovia del Tevere e la Ciclovia dell'Antica Via Flaminia.</p> <p>L'infrastruttura, di grande valore paesaggistico e storico - un significativo esempio in tutta Italia di ciclovia realizzata su una ex ferrovia - assume un ruolo rilevante nel quadro della rete ciclabile regionale in quanto, una volta resa interamente ciclabile, permetterà di connettere i territori attraversati (si pensi a <u>Gubbio</u>, “hub” della mobilità lenta e tappa ampiamente frequentata del cammino “<u>La Via di Francesco</u>”) con il più ampio network del turismo lento regionale.</p> <p>Oltretutto il fatto che la ciclovia passi proprio per Gubbio quale territorio di particolare richiamo turistico, rappresenta un fattore strategico per decongestionare i flussi dalle aree più frequentate e orientare i visitatori verso borghi, aree rurali e paesaggi naturali meno conosciuti. In questo modo si favorisce una distribuzione equilibrata dei benefici economici, stimolando la crescita di territori a minor sviluppo turistico e offrendo ai viaggiatori esperienze autentiche e sostenibili.</p>
<b>3. CUP assegnato all'intervento;</b>	G91B24000420006
<b>4. Costo e copertura finanziaria dell'intervento;</b>	<p><u>Costo dell'intervento:</u> € 2.300.000,00</p> <p><u>Copertura finanziaria:</u>          € 1.150.000,00 FSC 2021-2027          € 1.150.000,00 Cofinanziamento FUNT di conto capitale residui di lettera f)</p>
<b>5. Localizzazione dell'intervento;</b>	Comuni di Umbertide, Gubbio e Fossato di Vico
<b>6. Risultati attesi;</b>	<p>Il <b>risultato tecnico</b> atteso è il completamento del percorso ciclabile residuo (circa 20 km) del tratto umbro della ex Ferrovia dell'Appennino Centrale Montecorona - Gubbio - Fossato di Vico, in modo che possa essere utilizzato in sicurezza e che sia accessibile ad una vasta platea di fruitori.</p> <p>Sono tuttavia indubbie le ricadute positive anche da un punto di vista turistico e di sviluppo economico in generale, sia per l'area interessata che per l'intero territorio regionale. Da diversi anni infatti la Regione Umbria sta mostrando molto interesse – attraverso diversi investimenti in tal senso – per il mondo del cicloturismo, quale fenomeno in forte crescita.</p> <p>Alla base di tale scelta strategica, vi sono una serie di evidenze valide anche per il nostro territorio:</p> <ul style="list-style-type: none"> <li>• è stato dimostrato che la spesa media giornaliera di un cicloturista è significativamente più alta di quella media del turista generico, specie se straniero. Ciò significa che anche un flusso relativamente</li> </ul>

	<p>modesto può tradursi in benefici economici per il territorio;</p> <ul style="list-style-type: none"> <li>● le ciclovie funzionano bene soprattutto se ben collegate (intermodalità), se hanno ricettività adeguata, servizi “bike-friendly” (noleggio, punti di sosta, segnaletica) e promozione efficace;</li> <li>● anche i territori rurali, borghi, parchi naturali e aree meno note ne beneficiano molto: i cicloturisti spesso cercano autenticità, natura, percorsi panoramici, e quindi spendono per alloggio diffuso, prodotti locali, servizi di accompagnamento/travel experience ecc.</li> <li>● anche la manutenzione, la sicurezza e la continuità (evitare tratti interrotti) sono fattori che incidono molto sul livello di utilizzo, e quindi sull’impatto economico effettivo.</li> </ul> <p>Gli interventi infrastrutturali sulle ciclovie umbre, in generale, non rappresentano soltanto un miglioramento puntuale delle singole tratte, ma costituiscono un salto di qualità per l’intera rete regionale di turismo lento, in quanto necessari per far interagire tra loro percorsi ciclabili e cammini a piedi in un sistema sempre più coeso e attrattivo.</p> <p><b>I risultati turistici</b> attesi in seguito al completamento del presente intervento sono i seguenti:</p> <ul style="list-style-type: none"> <li>➤ <b>Incremento della fruibilità turistica</b> La presente ciclovia, grazie a una migliore accessibilità e sicurezza, sarà fruibile da un numero crescente di visitatori, comprese famiglie, scuole e gruppi organizzati. L’ampliamento dell’offerta favorirà nuove presenze turistiche, stimolando soggiorni più lunghi e stagionalizzati.</li> <li>➤ <b>Integrazione con i cammini e i percorsi a piedi</b> L’intervento si colloca in continuità con gli itinerari spirituali e culturali già esistenti (come ad esempio la <u>Via di Francesco</u> e il <u>Cammino dei protomartiri francescani</u>, entrambi di elevato interesse nell’anno della celebrazione degli anniversari francescani), creando punti di connessione tra cicloturismo e cammini a piedi. Questa complementarità aumenta la capacità di attrarre target diversi (pellegrini, escursionisti, sportivi), dando vita a un sistema di mobilità dolce e sostenibile.</li> <li>➤ <b>Valorizzazione dei territori attraversati</b> I percorsi ciclabili rafforzati portano benefici diretti ai borghi e alle aree rurali lungo i tracciati, con ricadute positive per la ricettività diffusa, le produzioni locali e i servizi turistici. Il potenziamento delle ciclovie contribuisce dunque a distribuire i</li> </ul>
--	--

	<p>flussi turistici al di fuori dei poli maggiormente congestionati, promuovendo una conoscenza più ampia e autentica dell'Umbria.</p> <p>Nel caso di specie, Gubbio e i borghi limitrofi potranno diventare hub di sosta e pernottamento, con benefici diretti per strutture ricettive, ristorazione e produzioni locali.</p> <p>L'uso cicloturistico, inoltre, favorisce la destagionalizzazione in quanto estende l'attrattività del territorio oltre i periodi di punta dei pellegrinaggi a piedi.</p> <p>➤ <b>Riconoscibilità nazionale e internazionale</b></p> <p>Con il completamento dell'intervento, l'Umbria consolida la propria immagine di Regione d'eccellenza per il turismo lento, posizionandosi come snodo strategico tra i grandi itinerari ciclabili e i cammini italiani ed europei. La rete regionale potenziata diventerà più facilmente promuovibile sui mercati internazionali, intercettando la domanda crescente di esperienze outdoor, sostenibili e autentiche.</p> <p>➤ <b>Connessione intermodale bici + treno + bus.</b></p> <p>Uno degli aspetti più rilevanti per lo sviluppo del cicloturismo è la facilità di accesso e di spostamento multimodale. La ciclovia Ex Ferrovia dell'Appennino Centrale, grazie alla vicinanza con la rete ferroviaria nazionale (Trenitalia) e regionale (Ferrovia Centrale Umbra) e ai collegamenti con bus regionali (BusItalia, con la quale già sussistono in altre aree dell'Umbria accordi specifici per il trasporto della bicicletta), offre le condizioni ideali per promuovere una mobilità integrata.</p> <p>Va in proposito sottolineato, quanto all'attrattività internazionale, che i mercati esteri più sensibili al cicloturismo scelgono con priorità destinazioni dove bici e trasporto pubblico sono facilmente integrati. La valorizzazione dell'intermodalità bici + treno + bus rappresenta quindi un fattore moltiplicatore: amplia il bacino di utenza, incentiva la destagionalizzazione e favorisce il posizionamento dell'Umbria come regione "bike friendly" a livello europeo (maggiore appeal per mercati esteri quali Germania, Austria, Paesi Bassi, Scandinavia molto sensibili al cicloturismo).</p> <p>➤ <b>Turismo sostenibile</b></p> <p>L'intermodalità consente a turisti italiani e stranieri di viaggiare senza automobile, con un notevole contributo alla sostenibilità ambientale e alla riduzione delle emissioni.</p>
--	---

7. <b>Target;</b>	Cicloturisti, ciclisti esperti amatoriali o occasionali, gruppi e famiglie anche con bambini. Solitamente il target ideale per le ciclovie turistiche è dato da persone di età per lo più compresa tra 30 e 60 anni, con un buon livello d'istruzione e un reddito medio-alto. Si tratta di turisti interessati a viaggi "trasversali" che combinano attività sportiva con esperienze culturali, naturalistiche ed enogastronomiche. Pertanto l'ampia categoria del cicloturista comprende l'amante dello sport, della cultura (visite a siti d'arte, monumenti e borghi storici), della natura (esplorazione di paesaggi naturali) e dell'enogastronomia (esperienze culinarie e degustazioni). Il cicloturista inoltre raramente viaggia da solo ma per lo più in compagnia, principalmente in coppia (41%), in famiglia (26,7%) o con amici (17%).
8. <b>Cronoprogramma;</b>	Vedi allegato 1A
9. <b>Dichiarazione di intenti all'impegno di spesa sul cofinanziamento di cui all'articolo 2, comma 3;</b>	Con Deliberazione della Giunta regionale n. 889 del 10/09/2025 è stato disposto che il cofinanziamento per il presente intervento è assicurato con risorse del Programma FSC 2021-2027.
10. <b>Conti di tesoreria e conti correnti a cui trasferire le risorse;</b>	IT53D0100004306TU0000021628
11. <b>Relazione dettagliata dell'intervento e studio di fattibilità/progetto esecutivo</b>	Vedi allegato 1B e Documentazione contenuta nel seguente link: <a href="https://drive.google.com/drive/folders/1TBvWicFajRHvinIRegs94wPL4skyrX_g?usp=drive_link">https://drive.google.com/drive/folders/1TBvWicFajRHvinIRegs94wPL4skyrX_g?usp=drive_link</a>
12. <b>Coerenza con le finalità del FUNT di conto capitale,</b> desumibile chiaramente ed in maniera dettagliata dalla relazione dell'intervento, atta a specificare la tipologia di intervento proposto	<i>Selezionare una o più delle seguenti opzioni:</i>  <p>✗ riconoscere il <b>ruolo strategico del turismo per lo sviluppo economico, la promozione e la valorizzazione dell'Italia</b> anche in chiave di sostenibilità delle strutture e delle proposte turistiche;</p> <p>✗ <b>promuovere e valorizzare, sul mercato locale, nazionale ed estero, l'immagine unitaria del sistema turistico italiano</b> e di ciascuna delle sue parti;</p> <p>✗ favorire il <b>miglioramento e l'ampliamento dell'offerta turistico-ricettiva</b>, anche attraverso il sostegno all'innovazione tecnologica e organizzativa del settore favorendo l'integrazione della filiera;</p> <ul style="list-style-type: none"> <li>• favorire il <b>rafforzamento strutturale del sistema di offerta turistica</b> anche attraverso azioni di formazione e qualificazione professionale degli operatori, dei servizi e delle strutture;</li> </ul>

	<p>✗ <b>orientare le politiche finalizzate alla realizzazione di un turismo sostenibile sotto il profilo ambientale, economico e sociale</b>, nonché con interventi che abbiano tra gli obiettivi prioritari l'accessibilità;</p> <p>✗ <b>dare adeguata visibilità alle azioni di promozione dei territori poste in essere dal Ministero del turismo</b>, in chiave di delocalizzazione e destagionalizzazione dei flussi turistici.</p>
<p><b>13. Coerenza con i criteri di valutazione degli interventi</b>, di cui all'articolo 1, comma 8 del presente Avviso, desumibile chiaramente ed in maniera dettagliata dalla relazione dell'intervento, atta a specificare la tipologia di intervento proposto</p>	<p><i>Selezionare una o più delle seguenti opzioni:</i></p> <p>✗ <b>capacità di promuovere la diversificazione e la destagionalizzazione dell'offerta turistica;</b></p> <p>✗ <b>capacità di generare ricadute economiche positive a beneficio del tessuto economico e sociale, sul territorio e sui territori limitrofi</b> e di incrementare l'occupazione giovanile;</p> <p>✗ <b>migliorare l'esperienza del visitatore</b> rispondendo al contempo a canoni di sostenibilità;</p> <p>✗ <b>valorizzazione dell'accessibilità turistica</b>, intesa quale fruizione dei luoghi di interesse turistico per le persone con disabilità;</p> <p>✗ <b>valorizzazione della parità di genere;</b></p> <p>✗ <b>trasformazione digitale delle destinazioni</b> attraverso anche la valorizzazione delle iniziative turistiche ad alto contenuto innovativo e tecnologico, volte ad incrementare lo Smart-Tourism o il turismo 4.0 inteso quale forma di turismo intelligente, modellato dalle nuove tecnologie per prenotazioni, trasporti, alloggi, visite guidate.</p>

**Progetto completamento percorso ciclabile "Ex ferrovia dell'Appennino Centrale" DGR n 901 del 10/09/2025.**

## **Cronoprogramma**

dalla data assegnazione del contgributo

**Avvio progetto**

**01/01/2026**

**Data Scadenza Fasi**

**durata in gg delle fasi**

<b>Fase 1</b>	<b>30</b>			<b>31/01/2026</b>
Stipula Convenzione/i Regione Umbria, Comuni				
Affidamento Incarico Progettazione e DL				

<b>Fase 2</b>	<b>100</b>			<b>11/05/2026</b>
Approvazione SFTE				

<b>Fase 3</b>	<b>40</b>			<b>20/06/2026</b>
Approvazione PE				

<b>Fase 4</b>	<b>60</b>			<b>19/08/2026</b>
Affidamento lavori e forniture con procedura di evidenza pubblica				

<b>Fase 5</b>	<b>459</b>			<b>21/11/2027</b>
Esecuzione dei lavori				

<b>Fase 6</b>	<b>40</b>			<b>31/12/2027</b>
Rendicontazione e collaudo dei lavori				

## ALLEGATO 1

### SCHEMA INTERVENTO

ai sensi dell'articolo 1, comma 1 dell'Avviso di manifestazione di interesse per la presentazione di richieste di contributo a valere sulle risorse del Fondo unico nazionale per il turismo di conto capitale, disponibili sul capitolo 7115 in conto residui di lettera f)

<p align="center"><b><u>PROPOSTA PROGETTUALE</u></b>  <i>a valere sulle risorse del Fondo unico nazionale per il turismo  di conto capitale disponibili sul capitolo 7115 in conto residui di lettera f)  (ai sensi dell'articolo 1, comma 1 dell'Avviso)</i></p>	
<b>1. Denominazione dell'intervento</b>	"Calabria Verticale – Rete per il turismo montano sostenibile e intelligente"
<b>2. Soggetto beneficiario e soggetti attuatori</b>	Soggetto beneficiario: Regione Calabria; Ente Attuatore: Enti Parco calabresi.
<b>3. Descrizione sintetica dell'intervento e modalità previste per la sua attuazione</b>	<p>Il progetto "Calabria Verticale" si configura come un intervento di sistema, fondato sulla connessione digitale, fisica e culturale tra territori montani a forte potenziale attrattivo, attualmente ancora poco integrati nei circuiti turistici consolidati. L'intervento intende anche valorizzare il patrimonio naturalistico e culturale in un'ottica di sostenibilità, innovazione e accessibilità.</p> <p>Il progetto prevede:</p> <ol style="list-style-type: none"> <li><b>1. l'installazione di presidi "Natura Intelligente"</b>, ovvero info-point ambientali leggeri e autonomi, realizzati in legno locale, dotati ad esempio di pannelli solari, attrezzature digitali, sistemi di realtà aumentata e contenuti multilingua che fungeranno da centri di interpretazione del paesaggio.</li> <li><b>2. Ideazione e produzione di materiali informativi e promozionali per la valorizzazione dell'offerta turistica dei parchi</b>, con particolare attenzione alla comunicazione delle esperienze fruibili per i visitatori (ad esempio: escursioni, visite guidate, attività outdoor, percorsi naturalistici e culturali), disponibili ed eventualmente prenotabili all'interno degli info-point.</li> <li><b>3. La digitalizzazione dei principali sentieri e percorsi culturali</b>, attraverso tecnologie di tipo <i>beacon</i>, <i>QR code</i>, segnaletica interattiva e una piattaforma regionale integrata con il Portale di promozione turistica "Calabria Straordinaria" e con il Catasto dei Cammini di Calabria.</li> </ol>

	<p>4. Una <b>campagna di sensibilizzazione ambientale e contrasto all'abbandono dei rifiuti</b>. Verrà attuata una campagna di comunicazione mirata, affiancata dall'installazione di cartellonistica specifica lungo i percorsi naturalistici, al fine di promuovere comportamenti responsabili, la tutela dell'ambiente e la fruizione consapevole delle aree protette.</p>
<b>4. CUP assegnato all'intervento</b>	J59I25001300001
<b>5. Costo e copertura finanziaria dell'intervento</b>	<p>€ 1.200.000,00 (costo complessivo previsto per la realizzazione dell'intervento), di cui:</p> <p>€ 600.000,00 (cofinanziamento FUNT)</p> <p>€ 600.000,00 (cofinanziamento 50% da parte della Regione Calabria a valere su PAC 2014/2020 Azione 6.8.3).</p> <p>Le risorse saranno ripartite tra i soggetti attuatori come segue:</p> <ul style="list-style-type: none"> <li>– Parco Nazionale del Pollino: 300.000,00 €</li> <li>– Parco Nazionale della Sila: 300.000,00 €</li> <li>– Parco Nazionale dell'Aspromonte: 300.000,00 €</li> <li>– Parco Naturale Regionale delle Serre: 300.000,00 €</li> </ul>
<b>6. Localizzazione dell'intervento</b>	<p>L'intervento sarà realizzato sulle aree ricadenti nel territorio dei tre parchi nazionali della Calabria, il Parco Nazionale della Sila, Parco nazionale del Pollino, il Parco Nazionale dell'Aspromonte e nel Parco Naturale Regionale delle Serre. Tale approccio garantirà una copertura omogenea e coerente con la missione territoriale dei parchi, includendo i comuni che per caratteristiche geografiche, ambientali, identitarie e di appartenenza amministrativa risultano funzionalmente coinvolti nella governance delle aree protette e già inseriti in circuiti di fruizione naturalistica e culturale.</p> <p>Tutte le localizzazioni sono caratterizzate da un'alta qualità ambientale, una forte identità culturale e spirituale, e una significativa capacità di attivare reti locali già coinvolte in progettualità turistiche o comunitarie.</p>
<b>7. Risultati attesi</b>	<p>Il progetto intende produrre benefici durevoli per il territorio e i suoi abitanti:</p> <ul style="list-style-type: none"> <li>▪ attivazione di una rete regionale montana composta da presidi intelligenti;</li> <li>▪ digitalizzazione dei percorsi escursionistici e culturali;</li> <li>▪ coinvolgimento diretto degli operatori economici e culturali locali;</li> <li>▪ incremento della permanenza media dei turisti nelle aree montane;</li> <li>▪ miglioramento dell'accessibilità turistica, attraverso dispositivi digitali inclusivi;</li> <li>▪ integrazione delle aree montane nella narrazione strategica della destinazione Calabria, contribuendo al</li> </ul>

	<p>riposizionamento competitivo della Regione nei mercati nazionali ed esteri;</p> <ul style="list-style-type: none"> <li>▪ promozione della tutela ambientale mediante campagna e cartellonistica contro l'abbandono dei rifiuti;</li> <li>▪ valorizzazione e promozione dell'offerta turistica dei parchi attraverso la diffusione di materiali informativi chiari, accessibili e coinvolgenti, finalizzati a incrementare l'attrattività delle aree naturalistiche e a favorire una piena consapevolezza delle esperienze e delle opportunità fruibili sul territorio.</li> </ul>
<b>8. Target</b>	<ul style="list-style-type: none"> <li>▪ turisti interessati al turismo lento e sostenibile;</li> <li>▪ comunità e operatori dei comuni montani;</li> <li>▪ Enti parco.</li> </ul>
<b>9. Cronoprogramma</b>	<i>(Prospetto da allegare)</i>
<b>10. Dichiarazione di intenti all'impegno di spesa sul cofinanziamento di cui all'articolo 2, comma 3</b>	
<b>11. Conti di tesoreria e conti correnti a cui trasferire le risorse</b>	
<b>12. Relazione dettagliata dell'intervento e studio di fattibilità/progetto esecutivo</b>	<i>(Documentazione da allegare)</i>
<b>13. Coerenza con le finalità del FUNT di conto capitale, desumibile chiaramente ed in maniera dettagliata dalla relazione dell'intervento, atta a specificare la tipologia di intervento proposto</b>	<p><i>Selezionare una o più delle seguenti opzioni:</i></p> <ul style="list-style-type: none"> <li>✓ riconoscere il <b>ruolo strategico del turismo per lo sviluppo economico, la promozione e la valorizzazione dell'Italia</b> anche in chiave di sostenibilità delle strutture e delle proposte turistiche;</li> <li>✓ <b>promuovere e valorizzare, sul mercato locale, nazionale ed estero, l'immagine unitaria del sistema turistico italiano</b> e di ciascuna delle sue parti;</li> <li>✓ favorire il <b>miglioramento e l'ampliamento dell'offerta turistico-ricettiva</b>, anche attraverso il sostegno all'innovazione tecnologica e organizzativa del settore favorendo l'integrazione della filiera;</li> <li><input type="checkbox"/> favorire il <b>rafforzamento strutturale del sistema di offerta turistica</b> anche attraverso azioni di formazione e qualificazione professionale degli operatori, dei servizi e delle strutture;</li> <li>✓ <b>orientare le politiche finalizzate alla realizzazione di un turismo sostenibile sotto il profilo ambientale, economico e sociale</b>, nonché con interventi che abbiano tra gli obiettivi prioritari l'accessibilità;</li> </ul>

	<input type="checkbox"/> dare <b>adeguata visibilità alle azioni di promozione dei territori</b> poste in essere dal <b>Ministero del turismo</b> , in chiave di delocalizzazione e destagionalizzazione dei flussi turistici.
<b>14. Coerenza con i criteri di valutazione degli interventi</b> , di cui all'articolo 1, comma 8 del presente Avviso, desumibile chiaramente ed in maniera dettagliata dalla relazione dell'intervento, atta a specificare la tipologia di intervento proposto	<p><i>Selezionare una o più delle seguenti opzioni:</i></p> <ul style="list-style-type: none"> <li>✓ capacità di promuovere la <b>diversificazione e la destagionalizzazione dell'offerta turistica</b>;</li> <li>✓ capacità di generare <b>ricadute economiche positive a beneficio del tessuto economico e sociale, sul territorio e sui territori limitrofi</b> e di incrementare l'occupazione giovanile;</li> <li>✓ <b>migliorare l'esperienza del visitatore</b> rispondendo al contempo a canoni di sostenibilità;</li> <li><input type="checkbox"/> <b>valorizzazione dell'accessibilità turistica</b>, intesa quale fruizione dei luoghi di interesse turistico per le persone con disabilità;</li> <li><input type="checkbox"/> valorizzazione della <b>parità di genere</b>;</li> <li>✓ <b>trasformazione digitale delle destinazioni</b> attraverso anche la valorizzazione delle iniziative turistiche ad alto contenuto innovativo e tecnologico, volte ad incrementare lo Smart-Tourism o il turismo 4.0 inteso quale forma di turismo intelligente, modellato dalle nuove tecnologie per prenotazioni, trasporti, alloggi, visite guidate.</li> </ul>

## Cronoprogramma

FASI	DURATA	PERIODO	ATTIVITÀ
PROGETTAZIONE	3 mesi dalla data di approvazione della scheda intervento	Gennaio 2026-Marzo 2026	- Manifestazione di interesse - Esame delle proposte progettuali presentate dagli Enti
ESECUZIONE	16 mesi	Aprile 2026 – Luglio 2027	- Realizzazione delle attività di progetto - Monitoraggio degli interventi
CHIUSURA	3 mesi	Agosto 2027 – Ottobre 2027	Trasmissione e raccolta: 1. report interventi/relazione tecnico- descrittiva e/o certificato di regolare esecuzione; 2. documentazione di rendicontazione delle attività; 3. istruttoria della documentazione di rendicontazione finale.
RENDICONTAZIONE	2 mesi dalla chiusura del progetto	Novembre 2027 – Dicembre 2027	- predisposizione e invio della relazione di rendicontazione finale



Raffaele Rio  
14.08.2025  
12:05:21  
GMT+01:00

**SCHEDA INTERVENTO n. 1**

**ai sensi dell'articolo 1, comma 1 dell'Avviso di manifestazione di interesse per la presentazione di richieste di contributo a valere sulle risorse del Fondo unico nazionale per il turismo di conto capitale, disponibili sul capitolo 7115 in conto residui di lettera f)**

<p align="center"><b><u>PROPOSTA PROGETTUALE</u></b>  <i>a valere sulle risorse del Fondo unico nazionale per il turismo  di conto capitale disponibili sul capitolo 7115 in conto residui di lettera f)  (ai sensi dell'articolo 1, comma 1 dell'Avviso)</i></p>	
<b>1. Denominazione dell'intervento;</b>	<b>Riqualificazione e miglioramento funzionale Palaghiaccio</b>
<b>2. Soggetto beneficiario e soggetti attuatori;</b>	Soggetto Beneficiario: Regione Emilia-Romagna  Soggetto Attuatore: Comune di Fanano
<b>3. Descrizione sintetica dell'intervento e modalità previste per la sua attuazione;</b>	L'intervento consiste nell'efficientamento energetico della struttura inserendo un sistema di chiusure (vetrate) al fine di mitigare gli effetti del clima sulla gestione della struttura, recuperare e migliorare gli spazi, ammodernamenti impiantistici e creazione di nuove opportunità turistiche volte alla destagionalizzazione dell'impianto che avrà quindi un carattere sia prettamente invernale (utilizzo con ghiaccio) ma anche nel periodo estivo con altre attività sportivo, ricreative e culturali.
<b>4. CUP assegnato all'intervento;</b>	<b>D63I25000100005</b>
<b>5. Costo e copertura finanziaria dell'intervento;</b>	Costo complessivo: 1.200.000,00 (individuato al netto IVA perché non costituisce un costo essendo in regime di spit payment)  Copertura:  € 600.000,00 finanziamento statale (FUNT)  € 360.000,00 finanziamento regionale L.R. 17/2002  € 240.000,00 cofinanziamento del soggetto attuatore

6. <b>Localizzazione dell'intervento;</b>	Via Don Eugenio Battistini, n. 20 - Fanano
7. <b>Risultati attesi;</b>	Con questo intervento si vuole ottenere il risultato di ampliare l'offerta turistica con l'attività su ghiaccio per più mesi passando dagli attuali 5 a 7 per poter realizzare eventi sportivi anche in periodi diversi dai normali flussi turistici, ridurre i consumi di energia elettrica e avere la garanzia di poter organizzare attività senza l'incognita del meteo. Vogliamo inoltre favorire nuove attività nel periodo estivo trasformando il palaghiaccio in pala-eventi sia sportivi che non al fine di ampliare anche nei mesi estivi l'offerta turistica. Questa struttura dovrà diventare volano per l'economia del centro del paese.
8. <b>Target;</b>	<p>L'intervento si rivolge ad una pluralità di soggetti:</p> <ul style="list-style-type: none"> <li>• Sportivi e relativi accompagnatori (sia per allenamenti che in occasione di eventi sportivi)</li> <li>• Squadre sportive (sia per allenamenti che in occasione di eventi sportivi)</li> <li>• Turisti (fruitori della struttura in occasione della vacanza sul territorio)</li> <li>• Spettatori di eventi (sportivi musicali etc.)</li> <li>• Organizzatori e partecipanti a meeting etc.</li> </ul> <p>Si evidenzia che al riguardo che il target di riferimento non si individua solo nei giovani che praticano sport agonistico, ma proprio per la caratteristica di polivalenza della struttura afferisce a tutte le classi di età.</p>
9. <b>Cronoprogramma;</b>	<i>riportato in calce</i>
10. <b>Dichiarazione di intenti all'impegno di spesa sul cofinanziamento di cui all'articolo 2, comma 3;</b>	Si dichiara l'impegno ad assicurare il cofinanziamento del 50% del costo intervento come segue: la Regione si impegna a cofinanziare l'intervento per € 360.000 (si veda DRG di candidatura); il soggetto attuatore si impegna a cofinanziare l'intervento per € 240.000,00 con risorse proprie (si veda dichiarazione allegata)
11. <b>Conti di tesoreria e conti correnti a cui trasferire le risorse;</b>	IBAN di Tesoreria Regione Emilia-Romagna <b>IT24S0100004306TU0000011131</b>

<p><b>12. Relazione dettagliata dell'intervento e studio di fattibilità/progetto esecutivo</b></p>	<p><i>Si vedano allegati:</i></p> <ul style="list-style-type: none"> <li>• <i>relazione intervento</i></li> <li>• <i>studio di fattibilità</i></li> </ul>
<p><b>13. Coerenza con le finalità del FUNT di conto capitale,</b> desumibile chiaramente ed in maniera dettagliata dalla relazione dell'intervento, atta a specificare la tipologia di intervento proposto</p>	<p><i>Selezionare una o più delle seguenti opzioni:</i></p> <ul style="list-style-type: none"> <li><input checked="" type="checkbox"/> riconoscere il <b>ruolo strategico del turismo per lo sviluppo economico, la promozione e la valorizzazione dell'Italia</b> anche in chiave di sostenibilità delle strutture e delle proposte turistiche;</li> <li><input checked="" type="checkbox"/> <b>promuovere e valorizzare, sul mercato locale, nazionale ed estero, l'immagine unitaria del sistema turistico italiano</b> e di ciascuna delle sue parti;</li> <li><input checked="" type="checkbox"/> favorire il <b>miglioramento e l'ampliamento dell'offerta turistico-ricettiva</b>, anche attraverso il sostegno all'innovazione tecnologica ed organizzativa del settore favorendo l'integrazione della filiera;</li> <li><input checked="" type="checkbox"/> favorire il <b>rafforzamento strutturale del sistema di offerta turistica</b> anche attraverso azioni di formazione e qualificazione professionale degli operatori, dei servizi e delle strutture;</li> <li><input checked="" type="checkbox"/> <b>orientare le politiche finalizzate alla realizzazione di un turismo sostenibile sotto il profilo ambientale, economico e sociale</b>, nonché con interventi che abbiano tra gli obiettivi prioritari l'accessibilità;</li> <li><input checked="" type="checkbox"/> dare <b>adeguata visibilità alle azioni di promozione dei territori poste in essere dal Ministero del turismo</b>, in chiave di delocalizzazione e destagionalizzazione dei flussi turistici.</li> </ul>
<p><b>14. Coerenza con i criteri di valutazione degli interventi</b>, di cui all'articolo 1, comma 8 del presente Avviso, desumibile chiaramente ed in maniera dettagliata dalla relazione</p>	<p><i>Selezionare una o più delle seguenti opzioni:</i></p> <ul style="list-style-type: none"> <li><input checked="" type="checkbox"/> capacità di promuovere la <b>diversificazione e la destagionalizzazione dell'offerta turistica</b>;</li> <li><input checked="" type="checkbox"/> capacità di generare <b>ricadute economiche positive a beneficio del tessuto economico e</b></li> </ul>

dell'intervento, atta a specificare la tipologia di intervento proposto	<p><b>sociale, sul territorio e sui territori limitrofi</b> e di incrementare l'occupazione giovanile;</p> <p><input checked="" type="checkbox"/> <b>migliorare l'esperienza del visitatore</b> rispondendo al contempo a canoni di sostenibilità;</p> <p><input checked="" type="checkbox"/> <b>valorizzazione dell'accessibilità turistica</b>, intesa quale fruizione dei luoghi di interesse turistico per le persone con disabilità;</p> <p><input checked="" type="checkbox"/> valorizzazione della <b>parità di genere</b>;</p> <p><input checked="" type="checkbox"/> <b>trasformazione digitale delle destinazioni</b> attraverso anche la valorizzazione delle iniziative turistiche ad alto contenuto innovativo e tecnologico, volte ad incrementare lo Smart-Tourism o il turismo 4.0 inteso quale forma di turismo intelligente, modellato dalle nuove tecnologie per prenotazioni, trasporti, alloggi, visite guidate.</p>
---	---

#### CRONOPROGRAMMA

Approvazione progetto esecutivo	Affidamento dei lavori	Inizio lavori	Fine lavori	Collaudo
<i>Entro 28/02/2026</i>	<i>31/05/2026</i>	<i>01/07/2026</i>	<i>31/10/2027</i>	<i>30/11/2027</i>

**SCHEDA INTERVENTO n. 2**

**ai sensi dell'articolo 1, comma 1 dell'Avviso di manifestazione di interesse per la presentazione di richieste di contributo a valere sulle risorse del Fondo unico nazionale per il turismo di conto capitale, disponibili sul capitolo 7115 in conto residui di lettera f)**

<p><b><u>PROPOSTA PROGETTUALE</u></b></p> <p><i>a valere sulle risorse del Fondo unico nazionale per il turismo di conto capitale disponibili sul capitolo 7115 in conto residui di lettera f) (ai sensi dell'articolo 1, comma 1 dell'Avviso)</i></p>	
15. Denominazione dell'intervento;	<b>Efficientamento energetico, ammodernamento e revisione della seggiovia "Pian di Pattane e Rocce</b>
16. Soggetto beneficiario e soggetti attuatori;	Soggetto Beneficiario: Regione Emilia-Romagna  Soggetto Attuatore: Comune di Lizzano in Belvedere
17. Descrizione sintetica dell'intervento e modalità previste per la sua attuazione;	Riqualficazione dell'impianto finalizzata in particolare all'efficientamento energetico comprendente la sostituzione dell'azionamento elettrico con altro del tipo certificato CE, ammodernamento e revisione generale finalizzata anche al miglioramento della sicurezza in conformità alle nuove normative nazionali.
18. CUP assegnato all'intervento;	<b>I39B25000100007</b>
19. Costo e copertura finanziaria dell'intervento;	Costo complessivo € 1.635.000,00 (al netto di iva € 359.700,00 che sarà coperta con risorse di bilancio comunale in quanto costo deducibile)  Copertura:  € 817.500,00 finanziamento statale (FUNT)  € 490.500,00 finanziamento regionale L.R. 17/02  € 327.000,00 cofinanziamento del soggetto attuatore

20. Localizzazione dell'intervento;	Località Corno alle Scale
21. Risultati attesi;	Efficientamento energetico, aggiornamento SW con possibilità di comando e controllo da remoto mediante apposita APP
22. Target;	Turismo invernale e turismo estivo come infrastruttura di supporto ad attività outdoor quali trekking, escursioni naturalistiche e turismo sportivo.
23. Cronoprogramma;	<i>riportato in calce</i>
24. Dichiarazione di intenti all'impegno di spesa sul cofinanziamento di cui all'articolo 2, comma 3;	Si dichiara l'impegno ad assicurare il cofinanziamento del 50% del costo intervento come segue: la Regione si impegna a cofinanziare l'intervento per € 490.500 (si veda DRG di candidatura); il soggetto attuatore si impegna a cofinanziare l'intervento per € 327.000 utilizzando le risorse previste dall'art 9 L.R. 7/2010 (si veda dichiarazione allegata)
25. Conti di tesoreria e conti correnti a cui trasferire le risorse;	IBAN di Tesoreria Regione Emilia-Romagna <b>IT24S0100004306TU0000011131</b>
26. Relazione dettagliata dell'intervento e studio di fattibilità/progetto esecutivo	<i>Si vedano allegati:</i> <ul style="list-style-type: none"> <li>• <i>relazione intervento</i></li> <li>• <i>studio di fattibilità</i></li> </ul>
27. Coerenza con le finalità del FUNT di conto capitale, desumibile chiaramente ed in maniera dettagliata dalla relazione dell'intervento, atta a specificare la tipologia di intervento proposto	<p><i>Selezionare una o più delle seguenti opzioni:</i></p> <p><input checked="" type="checkbox"/> riconoscere il <b>ruolo strategico del turismo per lo sviluppo economico, la promozione e la valorizzazione dell'Italia</b> anche in chiave di sostenibilità delle strutture e delle proposte turistiche;</p> <p><input checked="" type="checkbox"/> <b>promuovere e valorizzare, sul mercato locale, nazionale ed estero, l'immagine unitaria del sistema turistico italiano</b> e di ciascuna delle sue parti;</p> <p><input checked="" type="checkbox"/> favorire il <b>miglioramento e l'ampliamento dell'offerta turistico-ricettiva</b>, anche attraverso il sostegno all'innovazione tecnologica e organizzativa del settore favorendo l'integrazione della filiera;</p>

	<ul style="list-style-type: none"> <li><input checked="" type="checkbox"/> favorire il <b>rafforzamento strutturale del sistema di offerta turistica</b> anche attraverso azioni di formazione e qualificazione professionale degli operatori, dei servizi e delle strutture;</li> <li><input checked="" type="checkbox"/> <b>orientare le politiche finalizzate alla realizzazione di un turismo sostenibile sotto il profilo ambientale, economico e sociale</b>, nonché con interventi che abbiano tra gli obiettivi prioritari l'accessibilità;</li> <li><input checked="" type="checkbox"/> dare <b>adeguata visibilità alle azioni di promozione dei territori poste in essere dal Ministero del turismo</b>, in chiave di delocalizzazione e destagionalizzazione dei flussi turistici.</li> </ul>
<p>28. <b>Coerenza con i criteri di valutazione degli interventi</b>, di cui all'articolo 1, comma 8 del presente Avviso, desumibile chiaramente ed in maniera dettagliata dalla relazione dell'intervento, atta a specificare la tipologia di intervento proposto</p>	<p><i>Selezionare una o più delle seguenti opzioni:</i></p> <ul style="list-style-type: none"> <li><input checked="" type="checkbox"/> capacità di promuovere la <b>diversificazione e la destagionalizzazione dell'offerta turistica</b>;</li> <li><input checked="" type="checkbox"/> capacità di generare <b>ricadute economiche positive a beneficio del tessuto economico e sociale, sul territorio e sui territori limitrofi</b> e di incrementare l'occupazione giovanile;</li> <li><input checked="" type="checkbox"/> <b>migliorare l'esperienza del visitatore</b> rispondendo al contempo a canoni di sostenibilità;</li> <li><input checked="" type="checkbox"/> <b>valorizzazione dell'accessibilità turistica</b>, intesa quale fruizione dei luoghi di interesse turistico per le persone con disabilità;</li> <li><input checked="" type="checkbox"/> valorizzazione della <b>parità di genere</b>;</li> <li><input checked="" type="checkbox"/> <b>trasformazione digitale delle destinazioni</b> attraverso anche la valorizzazione delle iniziative turistiche ad alto contenuto innovativo e tecnologico, volte ad incrementare lo Smart-Tourism o il turismo 4.0 inteso quale forma di turismo intelligente,</li> </ul>

	modellato dalle nuove tecnologie per prenotazioni, trasporti, alloggi, visite guidate.
--	--

Cronoprogramma:

[illegible]

**SCHEDA INTERVENTO n. 3**

**ai sensi dell'articolo 1, comma 1 dell'Avviso di manifestazione di interesse per la presentazione di richieste di contributo a valere sulle risorse del Fondo unico nazionale per il turismo di conto capitale, disponibili sul capitolo 7115 in conto residui di lettera f)**

<p><b><u>PROPOSTA PROGETTUALE</u></b> <i>a valere sulle risorse del Fondo unico nazionale per il turismo di conto capitale disponibili sul capitolo 7115 in conto residui di lettera f) (ai sensi dell'articolo 1, comma 1 dell'Avviso)</i></p>	
<b>1. Denominazione dell'intervento;</b>	<b>Trasformazione in "miniovovia" dell'impianto a fune LM24 "Stellaro Rovinella" II stralcio di Riqualficazione dell'impianto</b>
<b>2. Soggetto beneficiario e soggetti attuatori;</b>	Soggetto beneficiario: Regione Emilia-Romagna  Soggetto attuatore: Comune di Montecreto
<b>3. Descrizione sintetica dell'intervento e modalità previste per la sua attuazione;</b>	Il progetto di riqualificazione dell'impianto a fune LM24 "Stellaro-Rovinella" prevede la sua trasformazione in una "miniovovia" con l'installazione di cabine bi/triposto a funzionamento intermittente (pulsè), al fine di migliorare significativamente il comfort e la sicurezza degli utenti e l'efficienza dell'impianto. Questo intervento è successivo stralcio funzionale a completamento ed evoluzione funzionale dell'intervento più complessivo di riqualificazione dell'impianto rispetto al quale si è già acquisito precedente finanziamento FUNT 2023 su un primo stralcio in corso di realizzazione (DGR 1657 del 02/10/2023).
<b>4. CUP assegnato all'intervento;</b>	<b>J17I25000000007</b>
<b>5. Costo e copertura finanziaria dell'intervento;</b>	Costo complessivo: € <b>500.000,00</b> (individuato al <b>netto IVA</b> perché non costituisce un costo essendo in regime di spit payment)

	<p>Copertura:</p> <p><b>€ 250.000,00</b> finanziamento FUNT</p> <p><b>€ 150.000,00</b> finanziamento regionale L.R. 17/02</p> <p><b>€ 100.000,00</b> cofinanziamento del soggetto attuatore</p>
6. <b>Localizzazione dell'intervento;</b>	Seggiovia LM Stellaro-Rovinella, via del Parco, Montecreto (MO)
7. <b>Risultati attesi;</b>	<ul style="list-style-type: none"> <li>• <b>Aumento del comfort e della sicurezza:</b> le nuove cabine chiuse garantiranno un'esperienza di salita più confortevole, specialmente in condizioni meteorologiche avverse, e un livello di sicurezza superiore per tutti gli utenti.</li> <li>• <b>Maggiore accessibilità:</b> la trasformazione dell'impianto lo renderà più fruibile anche per famiglie con bambini piccoli, anziani o persone con ridotta mobilità, ampliando il target di visitatori.</li> <li>• <b>Destagionalizzazione:</b> la trasformazione in "miniovovia" renderà l'impianto fruibile anche durante i mesi primaverili ed autunnali, non solo per escursioni e passeggiate in quota ma anche per attività come la mountain bike, creando un'offerta turistica che va oltre la sola stagione invernale ed estiva.</li> <li>• <b>Sviluppo economico locale:</b> la riqualificazione creerà nuove opportunità per le attività commerciali e ricettive del territorio, consolidando Montecreto come destinazione turistica di riferimento.</li> </ul>
8. <b>Target;</b>	<p><b>1. Sciatori e Snowboarder</b> <b>Perché usano l'impianto:</b> Per un collegamento diretto e confortevole tra il centro di Montecreto e le piste, evitando l'uso dell'auto.</p> <p><b>2. Famiglie e Turisti</b> <b>Perché usano l'impianto:</b> Per un'esperienza sicura e accessibile. Le cabine chiuse sono ideali per godersi il panorama, raggiungere sentieri o rifugi, rendendo l'escursione alla portata di tutti, incluse persone con mobilità ridotta.</p>

	<p><b>3. Escursionisti e Ciclisti</b>  <b>Perché usano l'impianto:</b> Per superare il dislivello iniziale e accedere rapidamente ai sentieri in quota. La possibilità di trasportare attrezzatura come le biciclette amplia l'attrattiva per il cicloturismo.</p> <p><b>4. Visitatori Giornalieri</b>  <b>Perché usano l'impianto:</b> L'impianto diventa un'attrazione panoramica e un'esperienza unica, offrendo una vista privilegiata sul territorio montano.</p>
9. <b>Cronoprogramma;</b>	<i>riportato in calce</i>
10. <b>Dichiarazione di intenti all'impegno di spesa sul cofinanziamento di cui all'articolo 2, comma 3;</b>	Si dichiara l'impegno ad assicurare il cofinanziamento del 50% del costo dell'intervento come segue: la Regione si impegna a cofinanziare l'intervento per € 150.000,00 (si veda DRG di candidatura); il soggetto attuatore si impegna a cofinanziare l'intervento per € 100.000,00 con risorse proprie (si veda dichiarazione allegata). L'IVA dell'intervento a completamente a carico del Soggetto attuatore in quanto costo recuperabile.
11. <b>Conti di tesoreria e conti correnti a cui trasferire le risorse;</b>	IBAN di Tesoreria Regione Emilia-Romagna <b>IT24S0100004306TU0000011131</b>
12. <b>Relazione dettagliata dell'intervento e studio di fattibilità/progetto esecutivo</b>	<p><i>Si vedano allegati:</i></p> <ul style="list-style-type: none"> <li>• <i>relazione intervento</i></li> <li>• <i>studio di fattibilità</i></li> </ul>
13. <b>Coerenza con le finalità del FUNT di conto capitale, desumibile chiaramente ed in maniera dettagliata dalla relazione dell'intervento, atta a specificare la tipologia di intervento proposto</b>	<p><i>Selezionare una o più delle seguenti opzioni:</i></p> <p><input checked="" type="checkbox"/> <b>riconoscere il ruolo strategico del turismo</b> per lo sviluppo economico, la promozione e la valorizzazione dell'Italia anche in chiave di sostenibilità delle strutture e delle proposte turistiche;</p> <p><input checked="" type="checkbox"/> <b>promuovere e valorizzare</b>, sul mercato locale, nazionale ed estero, l'immagine unitaria del sistema turistico italiano e di ciascuna delle sue parti;</p> <p><input checked="" type="checkbox"/> <b>favorire il miglioramento e l'ampliamento dell'offerta turistico-ricettiva</b>, anche attraverso il sostegno all'innovazione</p>

	<p>tecnologica e organizzativa del settore favorendo l'integrazione della filiera;</p> <p><input checked="" type="checkbox"/> <b>favorire il rafforzamento strutturale del sistema di offerta turistica</b> anche attraverso azioni di formazione e qualificazione professionale degli operatori, dei servizi e delle strutture;</p> <p><input checked="" type="checkbox"/> <b>orientare le politiche finalizzate alla realizzazione di un turismo sostenibile</b> sotto il profilo ambientale, economico e sociale, nonché con interventi che abbiano tra gli obiettivi prioritari l'accessibilità;</p> <p><input checked="" type="checkbox"/> <b>dare adeguata visibilità alle azioni di promozione dei territori poste in essere dal Ministero del turismo</b>, in chiave di delocalizzazione e destagionalizzazione dei flussi turistici.</p>
<p><b>14. Coerenza con i criteri di valutazione degli interventi</b>, di cui all'articolo 1, comma 8 del presente Avviso, desumibile chiaramente ed in maniera dettagliata dalla relazione dell'intervento, atta a specificare la tipologia di intervento proposto</p>	<p><i>Selezionare una o più delle seguenti opzioni:</i></p> <p><input checked="" type="checkbox"/> <b>capacità di promuovere la diversificazione e la destagionalizzazione dell'offerta turistica;</b></p> <p><input checked="" type="checkbox"/> <b>capacità di generare ricadute economiche positive</b> a beneficio del tessuto economico e sociale, sul territorio e sui territori limitrofi e di incrementare l'occupazione giovanile;</p> <p><input checked="" type="checkbox"/> <b>migliorare l'esperienza del visitatore</b> rispondendo al contempo a canoni di sostenibilità;</p> <p><input checked="" type="checkbox"/> <b>valorizzazione dell'accessibilità turistica</b>, intesa quale fruizione dei luoghi di interesse turistico per le persone con disabilità;</p> <p><input checked="" type="checkbox"/> <b>valorizzazione della parità di genere;</b></p> <p><input checked="" type="checkbox"/> <b>trasformazione digitale delle destinazioni attraverso anche la valorizzazione delle iniziative turistiche</b> ad alto contenuto innovativo e tecnologico, volte ad</p>



#### SCHEDA INTERVENTO n. 4

**ai sensi dell'articolo 1, comma 1 dell'Avviso di manifestazione di interesse per la presentazione di richieste di contributo a valere sulle risorse del Fondo unico nazionale per il turismo di conto capitale, disponibili sul capitolo 7115 in conto residui di lettera f)**

<p align="center"><b><u>PROPOSTA PROGETTUALE</u></b>  <i>a valere sulle risorse del Fondo unico nazionale per il turismo  di conto capitale disponibili sul capitolo 7115 in conto residui di lettera f)  (ai sensi dell'articolo 1, comma 1 dell'Avviso)</i></p>	
<b>1. Denominazione dell'intervento;</b>	<b>Porto e spiaggia libera di Rimini: opere di funzionalizzazione, collegamento e attrattività.</b>
<b>2. Soggetto beneficiario e soggetti attuatori;</b>	Soggetto Beneficiario: Regione Emilia-Romagna  Soggetto Attuatore: Comune di Rimini
<b>3. Descrizione sintetica dell'intervento e modalità previste per la sua attuazione;</b>	<p>L'intervento prevede il collegamento della spiaggia libera adiacente al porto di Rimini con l'area portuale di Piazzale Boscovich, dove nella presente stagione balneare è stata avviata l'esperienza di "SpiaggiaLiberaTutti" le cui opere sono state finanziate nell'ambito del Bando Regionale "In Emilia-Romagna c'è una vacanza per me" – Turismo accessibile ed inclusivo per le persone con disabilità - con finanziamento concesso con D.G.R. 1010/2022. L'intervento andrà a completare il progetto già attuato per il Turismo accessibile e inclusivo che ha riguardato il potenziamento della spiaggia libera con la realizzazione di una serie di strutture ed attrezzature che consentono a persone con disabilità di poter raggiungere la spiaggia.</p> <p>E' prevista inoltre la riqualificazione dei percorsi e dei servizi esistenti e la creazione di nuove funzioni, quali l'installazione di area fitness dedicata a persone con disabilità, aree verdi, bagni pubblici. Inoltre la riqualificazione di Piazzale Boscovich, sede di numerosi eventi turistici e manifestazioni.</p>

	Il Progetto di Fattibilità ed Esecutivo PFTE/progetto esecutivo verrà redatto nell'annualità corrente (2025).
4. <b>CUP assegnato all'intervento;</b>	<b>C96B25000050006</b>
5. <b>Costo e copertura finanziaria dell'intervento;</b>	<p>Costo complessivo € <b>500.000,00</b></p> <p>Copertura:</p> <p>€ <b>250.000,00</b> finanziamento statale (FUNT)</p> <p>€ <b>250.000,00</b> cofinanziamento del soggetto attuatore</p>
6. <b>Localizzazione dell'intervento;</b>	Spiaggia libera di Marina Centro – Piazzale Boscovich
7. <b>Risultati attesi;</b>	<p>L'intervento andrà ad incrementare lo sviluppo turistico, anche inclusivo, dell'area portuale di Rimini. L'intervento promuoverà la fruizione di aree che saranno rese inclusive e completamente accessibili da turisti e residenti, con una particolare attenzione alle persone con disabilità, e l'inserimento di attrezzature all'avanguardia per soluzioni tecnologiche e materiali.</p> <p>L'intervento andrà a migliorare l'attrattività turistica, promuovendo la distribuzione dei flussi turistici in tali aree ed incentivando i settori del turismo e di quelli strettamente connessi. Obiettivo è realizzare aree che si vadano a collegare alla 'Spiaggia libera tutti' già realizzata, ed alla rete di aree fitness attrezzate per lo sport già installate lungo il Parco del mare Sud.</p> <p>Inoltre, il collegamento con Piazzale Boscovich permetterà ai fruitori della 'Spiaggia libera tutti' di accedere ai servizi presenti in quest'area nella quale si prevede anche una sistemazione della pavimentazione, dato che questo luogo è storicamente deputato ad ospitare numerosi eventi turistici durante tutto l'anno (installazioni, mostre, concerti, ecc..). L'intervento si completerà con la ristrutturazione dei bagni pubblici a servizio della spiaggia libera.</p> <p>L'intervento si pone l'obiettivo di:</p> <ul style="list-style-type: none"> <li>• innovare il prodotto turistico mediante la creazione di luoghi inclusivi, liberamente accessibili e utilizzabili anche da utenze deboli (anziani e persone con disabilità) ricchi di occasioni di fruizione, allargando così le possibilità di uso di spazi naturali, di incontro e relazione tra turisti e residenti;</li> </ul>

	<ul style="list-style-type: none"><li>• sviluppare un turismo diverso e di qualità, integrando accessibilità, benessere, cultura e natura;</li><li>• destagionalizzare il prodotto turistico al fine di distribuire il flusso turistico durante tutto l'anno, in quanto le aree in oggetto potranno essere fruite 365 giorni all'anno da turisti e residenti.</li></ul> <p>Le attrezzature per l'area fitness verranno scelte tra fornitori che valorizzino i marchi e le eccellenze del Made in Italy, e saranno corredate da applicazioni digitali per la fruizione di ogni singolo attrezzo dell'area fitness. L'applicazione avrà l'obiettivo di fornire un prodotto tecnologico innovativo e utile a gestire in maniera coordinata l'area fitness realizzata con tutte quelle già installate all'interno del Lungomare. L'applicazione digitale dovrà avere un contenuto personalizzabile e in primo luogo fornire il supporto all'esecuzione delle attività assegnando dei programmi sulla base del profilo di ciascun utente, interfacciandosi anche con altre applicazioni e/o device.</p> <p>Rimini, nota nel mondo come capitale del turismo balneare, con l'intervento in oggetto a collegamento della 'Spiaggia libera tutti', "rilancerà" l'offerta generando un sistema di aree pubbliche e di servizi di accessibilità, fruizione e qualità inedita, che avrà nel tempo effetti consistenti e durevoli.</p> <p>Un primo effetto sarà costituito dal prolungamento della stagione turistica con conseguente crescita nel tempo dei "residenti temporanei". Per quanto riguarda le attività commerciali, i pubblici esercizi e le attività la crescita qualitativa dell'offerta genererà sia una crescita del numero dei clienti e dei consumi, sia un prolungamento nel tempo di tali presenze.</p> <p>Inoltre, la riqualificazione di Piazzale Boscovich creerà un nuovo esteso spazio strategico capace di inglobare diverse funzioni attrattive e culturali, servizi, attività commerciali e ludico sportive, potenziando il sistema ricettivo e di ristoro, migliorando al contempo l'accessibilità e l'inclusione; dal punto di vista sociale l'intervento prevede la completa fruibilità e inclusività degli spazi con creazione di luoghi d'incontro, realizzando quindi un obiettivo di inclusione sociale di grandissima rilevanza.</p> <p>La sistemazione di P. le Boscovich sarà realizzata, attraverso un percorso partecipativo, secondo i</p>
--	---

	<p>principi dell'Urbanistica di genere, per spazi pubblici più inclusivi, di cui Rimini ha promosso un incontro a novembre 2024 con Eva Kail, urbanista ed esperta di pianificazione di genere.</p> <p>Obiettivi dell'intervento sono:</p> <ul style="list-style-type: none"> <li>• lo sviluppo sostenibile del turismo sia da un punto di vista sociale, dell'inclusività e ambientale;</li> <li>• l'incremento dell'immagine di Rimini quale destinazione accessibile e adatta a tutte le domande turistiche (senior, giovani, famiglie, persone con disabilità);</li> <li>• la diffusione della qualità ambientale e sociale della destinazione;</li> <li>• la crescita del numero atteso di turisti nell'area di intervento e nel territorio ed incremento dei flussi turistici 'sociali' e inclusivi;</li> <li>• l'incremento del valore aggiunto delle attività economiche del territorio, non direttamente connesse alle attività turistiche come il commercio, la ristorazione, l'artigianato, le produzioni agroalimentari, ecc.;</li> <li>• azioni di formazione e qualificazione professionale di operatori: con questo progetto verrà ampliata la formazione di operatori in continuità con quanto già realizzato con il progetto 'Spiaggia libera tutti' che ha portato alla formazione di personale in grado di assistere le persone con disabilità.</li> </ul>
8. <b>Target;</b>	<ul style="list-style-type: none"> <li>• Tutti i target turistici, turismo sociale, famiglie con bambini, sportivi della vacanza attiva e del wellness, giovani;</li> <li>• turismo inclusivo e accessibile per persone con disabilità temporanea e/o permanente;</li> <li>• residenti.</li> </ul>
9. <b>Cronoprogramma;</b>	<i>riportato in calce</i>
10. <b>Dichiarazione di intenti all'impegno di spesa sul cofinanziamento di cui all'articolo 2, comma 3;</b>	Il soggetto attuatore si impegna a coprire il 50% dell'importo complessivo necessario per la realizzazione dell'Intervento pari a €500.000,00 con risorse proprie pari a € 250.000,00 (si veda dichiarazione allegata)
11. <b>Conti di tesoreria e conti correnti a cui trasferire le risorse;</b>	<p>IBAN di Tesoreria Regione Emilia-Romagna</p> <p><b>IT24S0100004306TU0000011131</b></p>

<p>12. <b>Relazione dettagliata dell'intervento e studio di fattibilità/progetto esecutivo</b></p>	<p><i>Si vedano allegati:</i></p> <ul style="list-style-type: none"> <li>• <i>relazione intervento</i></li> <li>• <i>studio di fattibilità</i></li> </ul>
<p>13. <b>Coerenza con le finalità del FUNT di conto capitale</b>, desumibile chiaramente ed in maniera dettagliata dalla relazione dell'intervento, atta a specificare la tipologia di intervento proposto</p>	<p><i>Selezionare una o più delle seguenti opzioni:</i></p> <ul style="list-style-type: none"> <li><input checked="" type="checkbox"/> riconoscere il <b>ruolo strategico del turismo per lo sviluppo economico, la promozione e la valorizzazione dell'Italia</b> anche in chiave di sostenibilità delle strutture e delle proposte turistiche;</li> <li><input checked="" type="checkbox"/> <b>promuovere e valorizzare, sul mercato locale, nazionale ed estero, l'immagine unitaria del sistema turistico italiano</b> e di ciascuna delle sue parti;</li> <li><input checked="" type="checkbox"/> favorire il <b>miglioramento e l'ampliamento dell'offerta turistico-ricettiva</b>, anche attraverso il sostegno all'innovazione tecnologica ed organizzativa del settore favorendo l'integrazione della filiera;</li> <li><input checked="" type="checkbox"/> favorire il <b>rafforzamento strutturale del sistema di offerta turistica</b> anche attraverso azioni di formazione e qualificazione professionale degli operatori, dei servizi e delle strutture;</li> <li><input checked="" type="checkbox"/> <b>orientare le politiche finalizzate alla realizzazione di un turismo sostenibile sotto il profilo ambientale, economico e sociale</b>, nonché con interventi che abbiano tra gli obiettivi prioritari l'accessibilità;</li> <li><input checked="" type="checkbox"/> dare <b>adeguata visibilità alle azioni di promozione dei territori poste in essere dal Ministero del turismo</b>, in chiave di delocalizzazione e destagionalizzazione dei flussi turistici.</li> </ul>
<p>14. <b>Coerenza con i criteri di valutazione degli interventi</b>, di cui all'articolo 1, comma 8 del presente Avviso, desumibile chiaramente ed in maniera dettagliata dalla relazione dell'intervento, atta a specificare</p>	<p><i>Selezionare una o più delle seguenti opzioni:</i></p> <ul style="list-style-type: none"> <li><input checked="" type="checkbox"/> capacità di promuovere la <b>diversificazione e la destagionalizzazione dell'offerta turistica</b>;</li> <li><input checked="" type="checkbox"/> capacità di generare <b>ricadute economiche positive a beneficio del tessuto economico</b></li> </ul>

la tipologia di intervento proposto	<p><b>e sociale, sul territorio e sui territori limitrofi</b> e di incrementare l'occupazione giovanile;</p> <p><input checked="" type="checkbox"/> <b>migliorare l'esperienza del visitatore</b> rispondendo al contempo a canoni di sostenibilità;</p> <p><input checked="" type="checkbox"/> <b>valorizzazione dell'accessibilità turistica</b>, intesa quale fruizione dei luoghi di interesse turistico per le persone con disabilità;</p> <p><input checked="" type="checkbox"/> valorizzazione della <b>parità di genere</b>;</p> <p><input checked="" type="checkbox"/> <b>trasformazione digitale delle destinazioni</b> attraverso anche la valorizzazione delle iniziative turistiche ad alto contenuto innovativo e tecnologico, volte ad incrementare lo Smart-Tourism o il turismo 4.0 inteso quale forma di turismo intelligente, modellato dalle nuove tecnologie per prenotazioni, trasporti, alloggi, visite guidate.</p>
-------------------------------------	---

Cronoprogramma:

Fasi/tempo	Anno 2025						Anno 2026						Anno 2027					
	I	II	III	IV	V	VI	I	II	III	IV	V	VI	I	II	III	IV	V	VI
<b>Progettazione</b>					X	X	X											
<b>Gara</b>								X	X									
<b>Esecuzione</b>										X	X	X						
<b>Rendicontazione</b>													X	X				

## ALLEGATO 1



Angela Maria Porcu  
12.09.2025 09:50:10  
GMT+02:00

### SCHEDA INTERVENTO

ai sensi dell'articolo 1, comma 1 dell'Avviso di manifestazione di interesse per la presentazione di richieste di contributo a valere sulle risorse del Fondo unico nazionale per il turismo di conto capitale, disponibili sul capitolo 7115 in conto residui di lettera f)

<p style="text-align: center;"><b><u>PROPOSTA PROGETTUALE</u></b> <i>a valere sulle risorse del Fondo unico nazionale per il turismo di conto capitale disponibili sul capitolo 7115 in conto residui di lettera f) (ai sensi dell'articolo 1, comma 1 dell'Avviso)</i></p>	
1. Denominazione dell'intervento	Interventi per la valorizzazione dei Centri storici – ENTI LOCALI
2. Soggetto beneficiario e soggetti attuatori	Soggetti beneficiari: Enti Locali Soggetto attuatore: Regione Autonoma della Sardegna – Assessorato del Turismo, artigianato e commercio
2. Descrizione sintetica dell'intervento e modalità previste per la sua attuazione	La Legge Regionale 19 dicembre 2023, n. 17, art. 14, c. 13, ha autorizzato l'Assessorato del Turismo, artigianato e commercio ad intraprendere iniziative volte a “sviluppare un'offerta turistica identitaria integrata con le produzioni locali e la valorizzazione del territorio a fini turistico-ricettivi”. Tale obiettivo deve esser perseguito con “un programma di finanziamento a favore degli enti locali .... e “l'utilizzo delle risorse europee, nazionali e regionali, per la realizzazione di alberghi diffusi e ospitalità diffusa” attraverso il recupero e la riqualificazione degli immobili situati nelle zone omogenee A. A tal l'Assessorato fine ha programmato di emanare un Avviso pubblico che persegue le finalità di aumentare, per il tramite degli Enti locali, la competitività delle Micro e Piccole Imprese (MPI) esistenti e di agevolare la creazione di nuove. Oggetto dell'intervento sono i Programmi che prevedono investimenti destinati alla ristrutturazione di “alberghi diffusi” esistenti ed alla creazione di nuovi. L'organizzazione ex novo o la riorganizzazione dell'offerta ricettiva possono includere il recupero e la riqualificazione, secondo i principi della sostenibilità e dell'inclusività, degli immobili che, nella disponibilità dei soggetti proponenti, risultano siti in zone omogenee “A”.
3. CUP assegnato all'intervento	E79E24000060003

4. <b>Costo e copertura finanziaria dell'intervento</b>	€ 4.5000.000,00 (costo intervento complessivo - € 2.500.000,00 (cofinanziamento RAS e EELL) - € 2.000.000,00 (finanziamento FUNT CAPITALE RESIDUI 2024)
5. <b>Localizzazione dell'intervento</b>	Tutto il territorio regionale
6. <b>Risultati attesi</b>	Superamento del modello di turismo incentrato principalmente sul binomio "sole-mare" Ripopolamento e riqualificazione dei centri storici Attivazione di flussi turistici in periodi di bassa stagione Delocalizzazione dei flussi turistici
7. <b>Target</b>	Il turista "ecosostenibile" Il turista "esperienziale" Il "turista culturale" di nicchia, che unisce tre interessi fondamentali; sostenibilità, cultura e territorio
8. <b>Cronoprogramma</b>	<i>Vedasi allegato</i> <i>"REGIONE SARDEGNA_FUNT K RESIDUI 2024_CRONOPROGRAMMA"</i>
9. <b>Dichiarazione di intenti all'impegno di spesa sul cofinanziamento di cui all'articolo 2, comma 3</b>	Si dichiara l'intento all'assunzione dell'impegno di spesa sul cofinanziamento regionale pari € 2.5000.000,00
10. <b>Conti di tesoreria e conti correnti a cui trasferire le risorse</b>	Codice unico di tesoreria Numero conto: 305983 Intestazione: REGIONE AUTONOMA DELLA SARDEGNA
11. <b>Relazione dettagliata dell'intervento e studio di fattibilità/progetto esecutivo</b>	<i>Vedasi allegato</i> <i>"REGIONE SARDEGNA_FUNT K RESIDUI 2024_Piano di fattibilità"</i>
12. <b>Coerenza con le finalità del FUNT di conto capitale, desumibile chiaramente ed in maniera dettagliata dalla relazione dell'intervento, atta a specificare la tipologia di intervento proposto</b>	<p><i>Selezionare una o più delle seguenti opzioni:</i></p> <p><input checked="" type="checkbox"/> Riconoscere il <b>ruolo strategico del turismo per lo sviluppo economico, la promozione e la valorizzazione dell'Italia</b> anche in chiave di sostenibilità delle strutture e delle proposte turistiche</p> <p><input checked="" type="checkbox"/> <b>Promuovere e valorizzare, sul mercato locale, nazionale ed estero, l'immagine unitaria del sistema turistico italiano</b> e di ciascuna delle sue parti</p> <p><input checked="" type="checkbox"/> Favorire il <b>miglioramento e l'ampliamento dell'offerta turistico-ricettiva</b>, anche attraverso il sostegno all'innovazione tecnologica ed organizzativa del settore favorendo</p>

	<p>l'integrazione della filiera</p> <ul style="list-style-type: none"> <li><input checked="" type="checkbox"/> Favorire il <b>rafforzamento strutturale del sistema di offerta turistica</b> anche attraverso azioni di formazione e qualificazione professionale degli operatori, dei servizi e delle strutture</li> <li><input checked="" type="checkbox"/> <b>Orientare le politiche finalizzate alla realizzazione di un turismo sostenibile sotto il profilo ambientale, economico e sociale</b>, nonché con interventi che abbiano tra gli obiettivi prioritari l'accessibilità</li> <li><input checked="" type="checkbox"/> Dare <b>adeguata visibilità alle azioni di promozione dei territori poste in essere dal Ministero del turismo</b>, in chiave di delocalizzazione e destagionalizzazione dei flussi turistici</li> </ul>
<p>13. <b>Coerenza con i criteri di valutazione degli interventi</b>, di cui all'articolo 1, comma 8 del presente Avviso, desumibile chiaramente ed in maniera dettagliata dalla relazione dell'intervento, atta a specificare la tipologia di intervento proposto</p>	<p><i>Selezionare una o più delle seguenti opzioni:</i></p> <ul style="list-style-type: none"> <li><input checked="" type="checkbox"/> Capacità di promuovere la <b>diversificazione e la destagionalizzazione dell'offerta turistica</b></li> <li><input checked="" type="checkbox"/> Capacità di generare <b>ricadute economiche positive a beneficio del tessuto economico e sociale, sul territorio e sui territori limitrofi</b> e di incrementare l'occupazione giovanile</li> <li><input checked="" type="checkbox"/> <b>Migliorare l'esperienza del visitatore</b> rispondendo al contempo a canoni di sostenibilità</li> <li><input checked="" type="checkbox"/> <b>Valorizzazione dell'accessibilità turistica</b>, intesa quale fruizione dei luoghi di interesse turistico per le persone con disabilità</li> <li><input type="checkbox"/> Valorizzazione della <b>parità di genere</b></li> <li><input checked="" type="checkbox"/> <b>Trasformazione digitale delle destinazioni</b> attraverso anche la valorizzazione delle iniziative turistiche ad alto contenuto innovativo e tecnologico, volte ad incrementare lo Smart-Tourism o il turismo 4.0 inteso quale forma di turismo intelligente, modellato dalle nuove tecnologie per prenotazioni, trasporti, alloggi, visite guidate</li> </ul>

**DIREZIONE GENERALE DELLA VALORIZZAZIONE E DELLA PROMOZIONE TURISTICA**

**AVVISO DI MANIFESTAZIONE DI INTERESSE PER LA PRESENTAZIONE DI RICHIESTE  
VALERE SULLE RISORSE DEL FONDO UNICO NAZIONALE PER IL TURISMO DI COMUNITA'  
SUL CAPITOLO 7115 IN CONTO RESIDUI DI LETTERA I**



Angela Maria Porcu  
12.09.2025 09:50:10  
- DISPONIBILI  
GMT+02:00

**Soggetto attuatore** Regione Autonoma della Sardegna  
Assessorato del Turismo, Artigianato e Commercio  
Direzione Generale del Turismo, Artigianato e Commercio

<b>Denominazione intervento</b>	Interventi per la valorizzazione dei Centri storici – ENTI LOCALI
<b>Soggetto proponente</b>	Regione Autonoma della Sardegna Assessorato del Turismo, artigianato e commercio Direzione Generale del Turismo, Artigianato e Commercio Viale Trieste, 105 - 09123 Cagliari
<b>Localizzazione intervento</b>	Tutto il territorio regionale

**Cronoprogramma**

Fasi/tempo	nov 24	dic 24	gen 25	...	nov 25	dic 25	gen 26	feb 26	mar 26	...	nov 27	dic 27
Approvazione Direttive di attuazione	X	X										
Approvazione Avviso					X							
Apertura bando					X	X	X					
Chiusura bando							X					
Istruttoria								X	X			
Realizzazione			X	X	X	X	X	X	X	X	X	
Rendicontazione											X	X

## ALLEGATO 1

### SCHEMA INTERVENTO

ai sensi dell'articolo 1, comma 1 dell'Avviso di manifestazione di interesse per la presentazione di richieste di contributo a valere sulle risorse del Fondo unico nazionale per il turismo di conto capitale, disponibili sul capitolo 7115 in conto residui di lettera f)

<p align="center"><b><u>PROPOSTA PROGETTUALE</u></b>  <i>a valere sulle risorse del Fondo unico nazionale per il turismo  di conto capitale disponibili sul capitolo 7115 in conto residui di lettera f)  (ai sensi dell'articolo 1, comma 1 dell'Avviso)</i></p>	
1. Denominazione dell'intervento;	Borgo Accogliente
2. Soggetto beneficiario e soggetti attuatori;	<p>Regione Marche</p> <p>Comuni di Altidona / Lapedona / Appignano / Belforte Del Chienti / Camporotondo Di Fiastrone / Sant'Ippolito /Fano / San Costanzo</p>
2. Descrizione sintetica dell'intervento e modalità previste per la sua attuazione;	<p>L'intervento proposto si configura come una strategia unitaria ed integrata per lo sviluppo turistico dei borghi marchigiani, ponendo al centro la valorizzazione del patrimonio storico, culturale e paesaggistico come leva per la crescita economica e sociale. Il progetto mira a trasformare i borghi in destinazioni turistiche attrattive e riconoscibili, attraverso la riqualificazione degli spazi pubblici, il potenziamento delle strutture ricettive, l'innovazione dei servizi digitali e informativi e la promozione di eventi culturali e laboratori artigianali. Particolare attenzione è rivolta alla creazione di brand territoriali, alla destagionalizzazione dei flussi e all'inclusione di nuove tipologie di visitatori, come i turisti esperienziali e i digital nomads.</p> <p>La modalità di attuazione prevede una governance partecipata, che coinvolge enti pubblici, operatori privati, associazioni e comunità locali, garantendo una gestione efficiente e condivisa delle risorse. Gli interventi sono coordinati secondo una logica di sistema, in cui ogni azione locale si inserisce in un quadro unitario e sinergico, favorendo la complementarità tra le diverse realtà territoriali e la</p>

	<p>creazione di un'offerta turistica integrata. La digitalizzazione dei servizi, la creazione di brand territoriali e la promozione attraverso canali innovativi contribuiscono a rafforzare la visibilità dei borghi e a intercettare nuovi segmenti di domanda, anche in ottica di destagionalizzazione.</p> <p>L'intervento unitario si realizza attraverso la pianificazione condivisa delle attività, la definizione di standard qualitativi comuni e il monitoraggio costante dei risultati, così da assicurare coerenza, efficacia e sostenibilità nel tempo. In questo modo, il progetto non solo valorizza le specificità di ciascun borgo, ma costruisce una rete territoriale solida e competitiva, capace di generare benefici diffusi per le comunità locali e di contribuire in modo significativo alla crescita e al benessere dell'intero sistema regionale.</p>
<b>3. CUP assegnato all'intervento;</b>	<p>Trattandosi di un progetto unitario che prevede l'attuazione attraverso diversi soggetti pubblici attuatori, si è resa necessaria, per esigenze di corretta imputazione amministrativo-contabile degli interventi e per garantire un efficace monitoraggio delle singole azioni, l'attivazione di cinque distinti Codici Unici di Progetto (CUP)</p> <p>Altidona (capofila)- Lapedona G15J24000030002 / Appignano J64H24000270004 / Belforte Del Chienti (capofila) - Camporotondo Di Fiastrone G97H24001130002 / Sant'Ippolito F38D24000030004 / Fano (capofila) - San Costanzo E34H24000360004</p>
<b>4. Costo e copertura finanziaria dell'intervento;</b>	<p>costo complessivo € 4.000.000,00 (cofinanziato al 50%)</p> <p>dettaglio costi del progetto:</p> <p>Altidona – Lapedona € 1.000.000,00 (cofinanziato al 50%)</p> <p>Appignano € 500.000,00 (cofinanziato al 50%)</p> <p>Belforte Del Chienti - Camporotondo Di Fiastrone € 1.000.000,00 (cofinanziato al 50%)</p> <p>Sant'Ippolito € 500.000,00 (cofinanziato al 50%)</p>

	Fano - San Costanzo € 1.000.000,00 (cofinanziato al 50%)
<b>5. Localizzazione dell'intervento;</b>	<p>Regione Marche:</p> <p>Altidona/Lapedona/Appignano/ Belforte Del Chienti / Camporotondo Di Fiastrone/ Sant'Ippolito/Fano / San Costanzo</p>
<b>6. Risultati attesi;</b>	<p><b>Risultati attesi del progetto</b></p> <p>Sviluppo del turismo rurale e montano attraverso l'attivazione di percorsi e prodotti turistici tematici, capaci di valorizzare le risorse naturali, culturali e identitarie dei territori marginali, con particolare riferimento ai piccoli borghi.</p> <p>Rafforzamento del sistema turistico locale mediante il coinvolgimento strutturato e continuativo della filiera economico-commerciale territoriale (settori enogastronomico, artigianale, ricettivo e dei servizi), promuovendo modelli di cooperazione pubblico-privata.</p> <p>Potenziamento dell'ospitalità diffusa come leva per l'incremento della capacità ricettiva e per la valorizzazione del patrimonio edilizio esistente, in coerenza con i principi di sostenibilità ambientale e rigenerazione urbana.</p> <p>Promozione del turismo lento, sostenibile e digitale (Smart Tourism) attraverso l'adozione di tecnologie abilitanti, la creazione di strumenti digitali per la fruizione turistica e la diffusione di pratiche di mobilità dolce e responsabile.</p> <p>Valorizzazione della trasversalità turistica del territorio, favorendo l'integrazione tra ambiti culturali, ambientali, produttivi e sociali, al fine di generare esperienze turistiche multidisciplinari e inclusive.</p> <p>Contrasto ai fenomeni di spopolamento mediante la creazione di nuove opportunità economiche e occupazionali legate al turismo, con ricadute positive sulla qualità della vita e sulla coesione sociale delle comunità locali.</p>

	<p>Rafforzamento della rete tra operatori privati e istituzioni locali, finalizzato alla costruzione di una governance condivisa dello sviluppo turistico, alla definizione di strategie territoriali integrate e alla promozione di partenariati stabili.</p> <p>L'intervento mira a migliorare l'accessibilità fisica e informativa dei borghi, attraverso la riqualificazione di percorsi, spazi e strutture pubbliche, nonché l'adozione di soluzioni digitali inclusive. In questo modo si garantisce la piena fruizione del patrimonio culturale e paesaggistico a tutte le persone, favorendo un turismo realmente aperto e sostenibile.</p>
<b>7. Target;</b>	<p><b>Obiettivo prioritario: Sviluppo integrato del turismo nei piccoli borghi</b></p> <p>L'intervento è finalizzato a promuovere la crescita sostenibile del settore turistico nei contesti rurali e montani, attraverso azioni mirate che favoriscano l'attrattività territoriale e la competitività locale.</p> <p>I principali target di intervento:</p> <p>Sostegno all'imprenditorialità turistica e commerciale, con particolare riferimento alle attività ricettive e ai servizi complementari (ristorazione, commercio, artigianato), al fine di rafforzare l'offerta turistica integrata;</p> <p>Potenziamento della mobilità sostenibile come leva per migliorare l'accessibilità e la fruizione delle destinazioni minori;</p> <p>Riqualificazione urbana in chiave turistica, con interventi volti a valorizzare il patrimonio edilizio e paesaggistico dei borghi;</p> <p>Adeguamento e sviluppo delle infrastrutture turistiche locali, per garantire standard qualitativi elevati e sostenibili;</p> <p>Digitalizzazione dell'esperienza turistica, mediante la creazione di strumenti innovativi per la promozione, la prenotazione e la fruizione dei servizi;</p>

	<p>Riqualificazione e ammodernamento dei punti informativi turistici, per migliorare l'accoglienza e l'orientamento dei visitatori.</p> <p>Destagionalizzazione dei flussi turistici: la riqualificazione di spazi culturali e ricreativi e l'attivazione di nuovi servizi e iniziative consentono di generare interesse e presenze durante tutto l'anno, consolidando l'attrattiva dei borghi e ampliando la stagionalità dell'offerta turistica regionale.</p>
8. <b>Cronoprogramma;</b>	<i>Documento allegato</i>
9. <b>Dichiarazione di intenti all'impegno di spesa sul cofinanziamento di cui all'articolo 2, comma 3;</b>	<p>La Regione Marche dichiara il proprio impegno a garantire la copertura della quota di cofinanziamento prevista dall'art. 2, comma 3, dell'Avviso, a valere sulle risorse del bilancio regionale e attraverso l'apporto finanziario dei Comuni e dei partner privati coinvolti nell'intervento.</p> <p>Si impegna a fornire la documentazione necessaria a formalizzare tale impegno per l'intera durata ed in coerenza con le tempistiche di attuazione del progetto.</p>
10. <b>Conti di tesoreria e conti correnti a cui trasferire le risorse;</b>	<p>IBAN conto Tesoreria Unica della Regione Marche aperto in Banca d'Italia, conto gestione ordinaria: iban: <b>IT32P0100004306TU0000017905</b></p>
11. <b>Relazione dettagliata dell'intervento e studio di fattibilità/progetto esecutivo</b>	<i>Documento allegato</i>
12. <b>Coerenza con le finalità del FUNT di conto capitale, desumibile chiaramente ed in maniera dettagliata dalla relazione dell'intervento, atta a specificare la tipologia di intervento proposto</b>	<p><i>Selezionare una o più delle seguenti opzioni:</i></p> <p><input checked="" type="checkbox"/> riconoscere il <b>ruolo strategico del turismo per lo sviluppo economico, la promozione e la valorizzazione dell'Italia</b> anche in chiave di sostenibilità delle strutture e delle proposte turistiche;</p> <p><input checked="" type="checkbox"/> <b>promuovere e valorizzare, sul mercato locale, nazionale ed estero, l'immagine unitaria del sistema turistico italiano</b> e di ciascuna delle sue parti;</p> <p><input checked="" type="checkbox"/> favorire il <b>miglioramento e l'ampliamento dell'offerta turistico-ricettiva</b>, anche attraverso il sostegno all'innovazione tecnologica ed organizzativa del settore favorendo l'integrazione della filiera;</p>

	<p><input checked="" type="checkbox"/> favorire il <b>rafforzamento strutturale del sistema di offerta turistica</b> anche attraverso azioni di formazione e qualificazione professionale degli operatori, dei servizi e delle strutture;</p> <p><input checked="" type="checkbox"/> <b>orientare le politiche finalizzate alla realizzazione di un turismo sostenibile sotto il profilo ambientale, economico e sociale</b>, nonché con interventi che abbiano tra gli obiettivi prioritari l'accessibilità;</p> <p><input checked="" type="checkbox"/> dare <b>adeguata visibilità alle azioni di promozione dei territori poste in essere dal Ministero del turismo</b>, in chiave di delocalizzazione e destagionalizzazione dei flussi turistici.</p>
<p>13. <b>Coerenza con i criteri di valutazione degli interventi</b>, di cui all'articolo 1, comma 8 del presente Avviso, desumibile chiaramente ed in maniera dettagliata dalla relazione dell'intervento, atta a specificare la tipologia di intervento proposto</p>	<p><i>Selezionare una o più delle seguenti opzioni:</i></p> <p><input checked="" type="checkbox"/> capacità di promuovere la <b>diversificazione e la destagionalizzazione dell'offerta turistica</b>;</p> <p><input checked="" type="checkbox"/> capacità di generare <b>ricadute economiche positive a beneficio del tessuto economico e sociale, sul territorio e sui territori limitrofi</b> e di incrementare l'occupazione giovanile;</p> <p><input checked="" type="checkbox"/> <b>migliorare l'esperienza del visitatore</b> rispondendo al contempo a canoni di sostenibilità;</p> <p><input checked="" type="checkbox"/> <b>valorizzazione dell'accessibilità turistica</b>, intesa quale fruizione dei luoghi di interesse turistico per le persone con disabilità;</p> <p><input checked="" type="checkbox"/> valorizzazione della <b>parità di genere</b>;</p> <p><input checked="" type="checkbox"/> <b>trasformazione digitale delle destinazioni</b> attraverso anche la valorizzazione delle iniziative turistiche ad alto contenuto innovativo e tecnologico, volte ad incrementare lo Smart-Tourism o il turismo 4.0 inteso quale forma di turismo intelligente, modellato dalle nuove tecnologie per prenotazioni, trasporti, alloggi, visite guidate.</p>

[illegible]

[illegible]

[illegible]



				cronoprogrammi in mesi a far data dalla concessione - art.3 comma 1 lettera d) DM prot. 212933/25 del 18/07/2025																							
COMUNE	CODICE	TITOLO	DESCRIZIONE	1	2	3	4	5	6	7	8	9	10	11	12	13	14	15	16	17	18	19	20	21	22	23	24
FANO / SAN COSTANZO	BWP2	Sostegno ad iniziative imprenditoriali locali	Erogazione diretta da parte dei Comuni di una quota dei fondi regionali a sostegno di progetti di investimento privati selezionati attraverso pubblica manifestazione di interesse. I progetti riguardano l’implementazione e l’ attivazione di attività commerciali, il potenziamento del sistema ricettivo, l’attivazione di nuovi servizi per la fruizione dell’offerta locale, di promozione enogastronomica e di comunicazione.	X	X	X	X	X	X	X	X	X	X	X	X	X	X	X	X	X	X	X	X	X	X	X	X
FANO / SAN COSTANZO	CORPROG/PROMO	Progettazione / promo-commercializzazione		X	X	X	X	X	X	X	X	X	X	X	X	X	X	X	X	X	X	X	X	X	X	X	X
SANT'IPPOLITO	AWP1	Ostello di Sorbolongo	L'intervento punta a contribuire al raggiungimento degli obiettivi di recupero e sviluppo in chiave turistica del borgo. Mira all'abbattimento delle barriere ed al completamento dei lavori di riqualificazione dell'immobile che vede in uno dei partner di progetto, la cooperativa La Macina il soggetto che in accordo con il Comune gestisce l'accoglienza turistica per rendere attivito il bene recuperato.							X	X	X	X	X	X	X	X	X	X								
SANT'IPPOLITO	AWP2	Riqualificazione via di accesso a Sorbolongo (Viale Alberici)	L'intervento garantisce il recupero della via di accesso alla piazza centrale del Borgo di Sorbolongo. L'intervento completa la strategia di recupero e rilancio del borgo dove con l'azione AWP1 si intende anche attivare un ostello per potenziare le attività in particolare quella ricettiva ai fini turistici coerentemente con gli obiettivi del bando Borgo Accogliente. L'intervento contribuisce all'abbattimento delle barriere architettoniche e al rifacimento dei servizi fognari sotto la via, il ciotolato e permette di unire i servizi di ricettività e del bar.														X	X	X	X	X	X	X	X	X		
SANT'IPPOLITO	BWP1	Ristrutturazione del laboratorio degli scalpellini	Il Laboratorio ed il lavoro artigianale proposto da Natalina Gasparucci, che nel 2001 in Campidoglio ha ricevuto il premio “Marchigiana dell'anno”, è conosciuto in Italia ed all'estero e coltiva la tradizione dei maestri artigiani nel lavorare la pietra. Grazie al suo laboratorio sopravvive l'antica lavorazione della pietra e della scultura un tempo pilastro dell'economia locale. Il valore della bottega non è solo quello artistico, ma il contributo si estenderà in collaborazione con le amministrazioni locali nel diffondere l'arte lungo itinerari immersi nel paesaggio rurale. L'auspicio è anche quello di creare opportunità di lavoro nel trasmettere alle giovani generazioni la tradizione artigiana.			X	X	X	X	X	X	X	X	X	X	X	X	X	X	X	X	X	X	X	X	X	X
SANT'IPPOLITO	BWP2	Servizi turistici e ristorativi- Ristorante Casa Londei	L'obiettivo dell'intervento è quello di potenziale l'offerta dei servizi turistici e la qualità dei servizi con la creazione di una piscina panoramica sulla vallata del Metauro. Lo sviluppo della qualità dei servizi è volta a rendere l'offerta turistica del borgo più attrattiva, attrarre un maggior numero di turistici e conseguqntemente incrementare l'occupazione. Le ricadute economiche ed occupazionali saranno incentivate anche dall'attività di promozione che si intede attuare in rete con l'amministrazione locale e con gli altri operatori del borgo.			X	X	X	X	X	X	X	X	X	X	X	X	X	X	X	X	X	X	X	X	X	X
SANT'IPPOLITO	BWP3	Riqualificazione ricettività - Valle del Sole	La Country House ricavata in un antico casale del 1800 è immersa nel verde e dotata di attrezzature e spazi per fare sport e relax all'aria aperta. Il progetto punta allo sviluppo della qualità dei servizi turistici dotando la struttura di una vasca idromassaggio e di una colonnina di ricarica e-bike., con l'obiettivo di collaborare in sinergia per la fruizione turistica del territorio ed aumentare l'attrattività del borgo. Collaborando con la rete di operatori, anche del settore ristorativo, del settore agricolo e della produzione di prodotti tipici oltre che con artgiani del luogosi potranno organizzare eventi e iniziative di promozione congiunta.			X	X	X	X	X	X	X	X	X	X	X	X	X	X								
SANT'IPPOLITO	BWP4	Riqualificazione ricettività - Affittacamere Brandini	Il progetto punta a sviluppare la qualità della struttura ricettiva, con attenzione all'ecosostenibilità oltre che sviluppare la promozione web e social a beneficio della promozione turistica del borgo e del territorio. La proprietà della struttura intede fare rete con la bottega artigiana, promuovere la visita cicloturistica del territorio e offrire agli ospite convenzioni con i ristoratori. Per promuovere la fruizione degli itinerari del territorio il progetto prevede l'acquisto di n.5 mountain bike a pedalata assistita.				X	X	X	X	X	X	X	X	X	X	X	X	X	X	X	X	X	X	X	X	X
SANT'IPPOLITO	BWP5	Riqualificazione ricettività - MA.TI Snc ricettivita' rurale	Il progetto della Casa Vacanze Villa Anna è quello di contribuire al rafforzamento della qualità della ricettività rendendo così i borghi di Sant'Ippolito un luogo speciale dove trovare una variegata offerta ricettiva. In particolare Villa Anna, risalente al XVIII secolo ed opera degli scalpellini, già è dotata di attrezzature, come la spa e potenziando la piscina riscaldata, potrà offrire un'ospitalità anche nella bassa stagione, offrendo fitness e benessere agli ospiti dotandosi di ulteriori attrezzature. Un luogo incantenvole e ricco di fascino dove trovare benessere e relax anche a contatto con la natura ed alla scoperta dei borghi. Villa Anna già opera con agenzie estere ed ospita un turismo straniero amante della regione. Collaborando con la rete dei Borghi Accogliente metterà a disposizione i canali esteri di cui dispone per una promozione a livello internazionale.									X	X	X	X	X	X	X	X								
SANT'IPPOLITO	BWP6	Riqualificazion e area per eventi all'aria aperta - Ass.ne Giovani Sant'Ippolito	La partecipazione al progetto “Borgo Accogliente” dell'Associazione Giovani è importante perchè coinvolge, oltre agli operatori turistici, anche la società civile, in particolare i giovani, impegnati con questa realtà nell'organizzazione di eventi e attività volte all'animazione del territorio e dei borghi di Sant'Ippolito. Il progetto è volto alla riqualificazione dell'area in convenzione con il Comune per attraverso l'acquisto di attrezzature utili alla realizzazione di eventi, manifestazioni ed escursioni, anche cicloturistiche sul territorio.				X	X	X	X	X	X	X	X	X	X	X	X	X	X							

[illegible]

## ALLEGATO 1

### SCHEMA INTERVENTO

ai sensi dell'articolo 1, comma 1 dell'Avviso di manifestazione di interesse per la presentazione di richieste di contributo a valere sulle risorse del Fondo unico nazionale per il turismo di conto capitale, disponibili sul capitolo 7115 in conto residui di lettera f)

<p align="center"><b><u>PROPOSTA PROGETTUALE</u></b>  <i>a valere sulle risorse del Fondo unico nazionale per il turismo  di conto capitale disponibili sul capitolo 7115 in conto residui di lettera f)  (ai sensi dell'articolo 1, comma 1 dell'Avviso)</i></p>	
1. Denominazione dell'intervento;	BIC – BELLINI INTERNATIONAL CONTEXT
2. Soggetto beneficiario e soggetti attuatori;	REGIONE SICILIANA – ASSESSORATO TURISMO SPORT E SPETTACOLO
2. Descrizione sintetica dell'intervento e modalità previste per la sua attuazione;	Musica dal vivo concertistico operistica in celebrazione compositore catanese Vincenzo Bellini. Partenariato tra enti pubblici (conservatori, università, comune Catania, fondazioni)
3. CUP assegnato all'intervento;	G69I25001380003
4. Costo e copertura finanziaria dell'intervento;	Regione Siciliana: 760.000  Funt: 500.000  totale 1.260.000
5. Localizzazione dell'intervento;	Catania e sicilia orientale
6. Risultati attesi;	Turismo grandi eventi; turismo culturale; rafforzamento visibilità brand ed indotto specifico
7. Target;	Utenza grandi eventi culturali dal vivo
8. Cronoprogramma;	<i>Gennaio-maggio: impegni amministrativi</i>  <i>giugno luglio: esecutività provvedimenti</i>  <i>settembre: esecuzione attività</i>  <i>ottobre-dicembre: rendicontazione</i>
9. Dichiarazione di intenti all'impegno di spesa sul cofinanziamento di cui all'articolo 2, comma 3;	Si dichiara che il cofinanziamento è garantito da fondi del bilancio regionale di cui all'art. 11 c.2 L.R. 1/2025 – legge finanziaria regionale
10. Conti di tesoreria e conti	Capo 23 – Cap. 8208/C – c/c infruttifero presso la Banca

<b>correnti a cui trasferire le risorse;</b>	d'Italia - IBAN IT83G 01000 04306 TU00 0002 9690
<b>11. Relazione dettagliata dell'intervento e studio di fattibilità/progetto esecutivo</b>	<i>Allegato A)</i>
<b>12. Coerenza con le finalità del FUNT di conto capitale,</b> desumibile chiaramente ed in maniera dettagliata dalla relazione dell'intervento, atta a specificare la tipologia di intervento proposto	<p><i>Selezionare una o più delle seguenti opzioni:</i></p> <p><b>X riconoscere il ruolo strategico del turismo per lo sviluppo economico, la promozione e la valorizzazione dell'Italia</b> anche in chiave di sostenibilità delle strutture e delle proposte turistiche;</p> <p><b>X promuovere e valorizzare, sul mercato locale, nazionale ed estero, l'immagine unitaria del sistema turistico italiano</b> e di ciascuna delle sue parti;</p> <p><b>X favorire il rafforzamento strutturale del sistema di offerta turistica</b> anche attraverso azioni di formazione e qualificazione professionale degli operatori, dei servizi e delle strutture;</p>
<b>13. Coerenza con i criteri di valutazione degli interventi,</b> di cui all'articolo 1, comma 8 del presente Avviso, desumibile chiaramente ed in maniera dettagliata dalla relazione dell'intervento, atta a specificare la tipologia di intervento proposto	<p><i>Selezionare una o più delle seguenti opzioni:</i></p> <p><b>X capacità di promuovere la diversificazione e la destagionalizzazione dell'offerta turistica;</b></p> <p><b>X capacità di generare ricadute economiche positive a beneficio del tessuto economico e sociale, sul territorio e sui territori limitrofi</b> e di incrementare l'occupazione giovanile;</p> <p><b>X migliorare l'esperienza del visitatore</b> rispondendo al contempo a canoni di sostenibilità;</p>

**BIC – BELLINI INTERNATIONAL CONTEXT 2026**  
**CRONOPROGRAMMA**

**Gennaio – Maggio 2026:**

- esecutività e definizione accordi di partenariato tra gli Enti pubblici coinvolti nelle attività: Assessorato reg.le Turismo, Sport e Spettacolo; E.A. Teatro Massimo Bellini Catania; Fondazione Teatro Massimo Palermo; Fondazione Orchestra Sinfonica Siciliana; Fondazione Taormina Arte; Conservatori Statali di Palermo, Messina, Catania; Università di Catania; Teatro Vittorio Emanuele di Messina; Comune di Catania
- definizione dettaglio esecutivo concerti ed attività collaterali;
- ricezione singole proposte enti artistici e dettagli costi; richiesta preventivi per acquisizione servizi correlati (logistica, service, allestimenti, piani promozione);
- definizioni contrattuali;

**Giugno – luglio 2026:**

- trasmissione provvedimenti alla Ragioneria Centrale per la validazione e l'assunzione dei relativi atti giuridicamente vincolanti;

**Settembre 2026:**

esecuzione delle attività artistiche di produzione dai partner coinvolti nelle attività; resa dei servizi generali correlati ivi inclusi quelli di promozione eventi;

**Ottobre – Dicembre 2026:**

attestazione di avvenuta esecuzione delle attività artistiche e di resa dei servizi accessori;  
acquisizione relative fatturazioni;  
liquidazione;  
rendicontazione della spesa.

## ALLEGATO 1

### SCHEMA INTERVENTO

ai sensi dell'articolo 1, comma 1 dell'Avviso di manifestazione di interesse per la presentazione di richieste di contributo a valere sulle risorse del Fondo unico nazionale per il turismo di conto capitale, disponibili sul capitolo 7115 in conto residui di lettera f)

<p align="center"><b><u>PROPOSTA PROGETTUALE</u></b>  <i>a valere sulle risorse del Fondo unico nazionale per il turismo  di conto capitale disponibili sul capitolo 7115 in conto residui di lettera f)  (ai sensi dell'articolo 1, comma 1 dell'Avviso)</i></p>	
1. Denominazione dell'intervento;	SICILIA JAZZ FESTIVAL
2. Soggetto beneficiario e soggetti attuatori;	REGIONE SICILIANA – ASSESSORATO TURISMO SPORT E SPETTACOLO
2. Descrizione sintetica dell'intervento e modalità previste per la sua attuazione;	Musica dal vivo ambito jazzistico – Produzioni proprie attraverso l'ente strumentale Orchestra Jazz Sicilia The Brass group. Partenariato tra enti pubblici (conservatori, università, comune Palermo, fondazioni)
3. CUP assegnato all'intervento;	G79I25001090003
4. Costo e copertura finanziaria dell'intervento;	Regione Siciliana: 700.000  Funt: 500.000  totale 1.200.000
5. Localizzazione dell'intervento;	Palermo e Sicilia occidentale
6. Risultati attesi;	Turismo grandi eventi; turismo culturale; rafforzamento visibilità brand ed indotto specifico
7. Target;	Utenza grandi eventi culturali dal vivo
8. Cronoprogramma;	<p align="center"><i>Gennaio-maggio: impegni amministrativi</i></p> <p align="center"><i>giugno: esecutività provvedimenti</i></p> <p align="center"><i>luglio: esecuzione attività</i></p> <p align="center"><i>agosto-novembre: rendicontazione</i></p>
9. Dichiarazione di intenti all'impegno di spesa sul cofinanziamento di cui all'articolo 2, comma 3;	Si dichiara che il cofinanziamento è garantito da fondi del bilancio regionale di cui all'art. 11 c.2 L.R. 1/2025 – legge finanziaria regionale

10. <b>Conti di tesoreria e conti correnti a cui trasferire le risorse;</b>	Capo 23 – Cap. 8208/C – c/c infruttifero presso la Banca d'Italia - IBAN IT83G 01000 04306 TU00 0002 9690
11. <b>Relazione dettagliata dell'intervento e studio di fattibilità/progetto esecutivo</b>	<i>Allegato A)</i>
12. <b>Coerenza con le finalità del FUNT di conto capitale,</b> desumibile chiaramente ed in maniera dettagliata dalla relazione dell'intervento, atta a specificare la tipologia di intervento proposto	<p><i>Selezionare una o più delle seguenti opzioni:</i></p> <p>X riconoscere il <b>ruolo strategico del turismo per lo sviluppo economico, la promozione e la valorizzazione dell'Italia</b> anche in chiave di sostenibilità delle strutture e delle proposte turistiche;</p> <p>X <b>promuovere e valorizzare, sul mercato locale, nazionale ed estero, l'immagine unitaria del sistema turistico italiano</b> e di ciascuna delle sue parti;</p> <p>X favorire il <b>rafforzamento strutturale del sistema di offerta turistica</b> anche attraverso azioni di formazione e qualificazione professionale degli operatori, dei servizi e delle strutture;</p>
13. <b>Coerenza con i criteri di valutazione degli interventi,</b> di cui all'articolo 1, comma 8 del presente Avviso, desumibile chiaramente ed in maniera dettagliata dalla relazione dell'intervento, atta a specificare la tipologia di intervento proposto	<p><i>Selezionare una o più delle seguenti opzioni:</i></p> <p>X capacità di promuovere la <b>diversificazione e la destagionalizzazione dell'offerta turistica;</b></p> <p>X capacità di generare <b>ricadute economiche positive a beneficio del tessuto economico e sociale, sul territorio e sui territori limitrofi</b> e di incrementare l'occupazione giovanile;</p> <p>X <b>migliorare l'esperienza del visitatore</b> rispondendo al contempo a canoni di sostenibilità;</p>

## **SICILIA JAZZ FESTIVAL 2026**

### **CRONOPROGRAMMA**

#### **Gennaio – Maggio 2026:**

- esecutività e definizione accordi di partenariato tra gli Enti pubblici coinvolti nelle attività: Assessorato reg.le Turismo, Sport e Spettacolo; Fondazione Orchestra Jazz Siciliana Brass Group; Conservatori Statali di Palermo, Ribera, Messina, Catania e Trapani; Comune di Palermo
- definizione dettaglio esecutivo concerti ed attività collaterali;
- ricezione singole proposte enti artistici e dettagli costi; richiesta preventivi per acquisizione servizi correlati (logistica, service, allestimenti, piani promozione);
- definizioni contrattuali;

#### **Giugno 2026:**

- trasmissione provvedimenti alla Ragioneria Centrale per la validazione e l'assunzione dei relativi atti giuridicamente vincolanti;

#### **Luglio 2026 (terza decade):**

esecuzione delle attività artistiche di produzione dai partner coinvolti nelle attività; resa dei servizi generali correlati ivi inclusi quelli di promozione eventi;

#### **Agosto – Novembre 2026:**

attestazione di avvenuta esecuzione delle attività artistiche e di resa dei servizi accessori;  
acquisizione relative fatturazioni;  
liquidazione;  
rendicontazione della spesa.

## ALLEGATO 1

### SCHEMA INTERVENTO

ai sensi dell'articolo 1, comma 1 dell'Avviso di manifestazione di interesse per la presentazione di richieste di contributo a valere sulle risorse del Fondo unico nazionale per il turismo di conto capitale, disponibili sul capitolo 7115 in conto residui di lettera f)

<p align="center"><b><u>PROPOSTA PROGETTUALE</u></b>  <i>a valere sulle risorse del Fondo unico nazionale per il turismo  di conto capitale disponibili sul capitolo 7115 in conto residui di lettera f)  (ai sensi dell'articolo 1, comma 1 dell'Avviso)</i></p>	
1. Denominazione dell'intervento;	72 <sup>a</sup> edizione Taormina Film Festival
2. Soggetto beneficiario e soggetti attuatori;	REGIONE SICILIANA – ASSESSORATO TURISMO SPORT E SPETTACOLO  Soggetto attuatore: Fondazione Taormina Arte Sicilia
2. Descrizione sintetica dell'intervento e modalità previste per la sua attuazione;	Rassegna internazionale cinematografica con la partecipazione di pellicole da tutto il mondo e di attori ed attrici di rinomanza internazionale
3. CUP assegnato all'intervento;	G89I25001010003
4. Costo e copertura finanziaria dell'intervento;	Regione Siciliana: € 450.000  Funt: € 1.000.000  Sponsor e pubblicità: € 550.000  Totale 2.000.000
5. Localizzazione dell'intervento;	Taormina
6. Risultati attesi;	Turismo grandi eventi; cineturismo; turismo culturale; rafforzamento visibilità brand ed indotto specifico
7. Target;	Utenza grandi eventi cinematografici e culturali dal vivo
8. Cronoprogramma;	<i>Gennaio-marzo: impegni amministrativi  aprile-maggio: esecutività provvedimenti  giugno-luglio: esecuzione attività</i>

	<i>agosto-dicembre: rendicontazione</i>
9. <b>Dichiarazione di intenti all'impegno di spesa sul cofinanziamento di cui all'articolo 2, comma 3;</b>	Si dichiara che il cofinanziamento è garantito da fondi del bilancio regionale di cui all'art. 79 L.R. 9/2021.
10. <b>Conti di tesoreria e conti correnti a cui trasferire le risorse;</b>	Capo 23 – Cap. 8208/C – c/c infruttifero presso la Banca d'Italia - IBAN IT83G 01000 04306 TU00 0002 9690
11. <b>Relazione dettagliata dell'intervento e studio di fattibilità/progetto esecutivo</b>	<i>Allegato A)</i>
12. <b>Coerenza con le finalità del FUNT di conto capitale, desumibile chiaramente ed in maniera dettagliata dalla relazione dell'intervento, atta a specificare la tipologia di intervento proposto</b>	<p><i>Selezionare una o più delle seguenti opzioni:</i></p> <p><b>X riconoscere il ruolo strategico del turismo per lo sviluppo economico, la promozione e la valorizzazione dell'Italia</b> anche in chiave di sostenibilità delle strutture e delle proposte turistiche;</p> <p><b>X promuovere e valorizzare, sul mercato locale, nazionale ed estero, l'immagine unitaria del sistema turistico italiano</b> e di ciascuna delle sue parti;</p> <p><b>X favorire il rafforzamento strutturale del sistema di offerta turistica</b> anche attraverso azioni di formazione e qualificazione professionale degli operatori, dei servizi e delle strutture;</p>
13. <b>Coerenza con i criteri di valutazione degli interventi, di cui all'articolo 1, comma 8 del presente Avviso, desumibile chiaramente ed in maniera dettagliata dalla relazione dell'intervento, atta a specificare la tipologia di intervento proposto</b>	<p><i>Selezionare una o più delle seguenti opzioni:</i></p> <p><b>X capacità di promuovere la diversificazione e la destagionalizzazione dell'offerta turistica;</b></p> <p><b>X capacità di generare ricadute economiche positive a beneficio del tessuto economico e sociale, sul territorio e sui territori limitrofi</b> e di incrementare l'occupazione giovanile;</p> <p><b>X migliorare l'esperienza del visitatore</b> rispondendo al contempo a canoni di sostenibilità;</p>

**72<sup>a</sup> edizione TAORMINA FILM FESTIVAL**  
**CRONOPROGRAMMA**

**Novembre 2025 - Marzo 2026:**

- esecutività programmazione per le parti riguardanti interventi di promozione;
- definizione dettaglio esecutivo attività principali del Festival;
- definizioni contrattuali;

**Aprile – Maggio 2026:**

- attività di promozione ed eventi collaterali
- trasmissione provvedimenti alla Ragioneria Centrale per la validazione e l'assunzione dei relativi atti giuridicamente vincolanti;

**Giugno (10-14) 2026:**

esecuzione delle attività artistiche di produzione; resa dei servizi generali secondo pianificazione di dettaglio progettuale;

**Luglio – Dicembre 2026:**

attestazione di avvenuta esecuzione delle attività artistiche e di resa dei servizi accessori;  
acquisizione relative fatturazioni;  
liquidazione;  
rendicontazione della spesa.

## ALLEGATO 1

### SCHEMA INTERVENTO

ai sensi dell'articolo 1, comma 1 dell'Avviso di manifestazione di interesse per la presentazione di richieste di contributo a valere sulle risorse del Fondo unico nazionale per il turismo di conto capitale, disponibili sul capitolo 7115 in conto residui di lettera f)

<p style="text-align: center;"><b><u>PROPOSTA PROGETTUALE</u></b> <i>a valere sulle risorse del Fondo unico nazionale per il turismo di conto capitale disponibili sul capitolo 7115 in conto residui di lettera f) (ai sensi dell'articolo 1, comma 1 dell'Avviso)</i></p>	
1. Denominazione dell'intervento:	COMPLETAMENTO REALIZZAZIONE CLUB HOUSE CAMPO DA GOLF
2. Soggetto beneficiario e soggetti attuatori:	Beneficiario: REGIONE ABRUZZO Attuatore: COMUNE DI MIGLIANICO
3. Descrizione sintetica dell'intervento e modalità previste per la sua attuazione:	<p>Il Comune di Miglianico è proprietario di un Campo da Golf di 18 buche, progettato da uno dei più famosi architetti americani del golf, Ronald Kirby. L'impianto sportivo ha caratteristiche tecniche in grado di soddisfare qualsiasi livello, dal principiante al professionista, ma è mancante di strutture di servizio. Il <b>completamento della Club House</b> e la realizzazione di altri servizi per lo sport ed il tempo libero renderebbero il Campo da Golf del Comune di Miglianico il polo golfistico più importante dell'Italia centrale, con notevoli ritorni sia in termini economici che occupazionali per la collettività. Il progetto a disposizione del Comune prevede, quindi, il completamento della Club House, con la creazione di un edificio polifunzionale che, oltre a dare piena efficienza al campo da gioco, fornisce un'ampia scelta di servizi per il benessere e la cura della persona: l'area Club House vera e propria, il Centro Fitness e Wellness, la Zona Relax, l'Area Piscina (anche per usi riabilitativi) e il Bar/Ristorante. La somma occorrente per il completamento dell'opera è stata stimata in <b>Euro 6.000.000,00</b>, suddivisa in due funzionali: un primo lotto di <b>Euro 4.000.000,00</b> per l'adeguamento della struttura alle nuove norme sismiche, gli interventi di finitura e gli impianti (finanziamento Regione Abruzzo con fondi delibera CIPE del 21.12.2021 a valere sulle risorse FSC 2021-</p>

	<p>2027) e il secondo lotto di <b>Euro 2.000.000,00</b> per il completamento delle finiture, l'acquisto di arredi e attrezzature, la sistemazione delle aree esterne e dei parcheggi.</p> <p>La realizzazione complessiva dell'intervento, pertanto, avviene in due <i>step</i>, concentrandosi in un primo momento nella realizzazione della struttura ospitante la Club House e servizi accessori ed in un secondo momento nel completamento dell'opera.</p>
<b>4. CUP assegnato all'intervento:</b>	<b>B86G14000830007</b>
<b>5. Costo e copertura finanziaria dell'intervento:</b>	<p><b>€ 6.000.000,00</b></p> <p>di cui:</p> <p><b>€ 4.000.000,00</b> - finanziamento Regione Abruzzo con fondi delibera CIPE del 21.12.2021 a valere sulle risorse FSC 2021-2027</p> <p><b>€ 2.000.000,00</b> - richiesta contributo FUNT</p>
<b>6. Localizzazione dell'intervento:</b>	Località Cerreto - 66010 Miglianico (CH)
<b>7. Risultati attesi:</b>	<ol style="list-style-type: none"> <li><b>Potenziamento dell'offerta turistica:</b> il completamento della Club House e l'introduzione di servizi come il Centro Fitness, la Zona Relax e la piscina trasformeranno l'impianto in un'infrastruttura di alta qualità, capace di attirare un turismo sportivo e del benessere che va oltre il semplice golf.</li> <li><b>Aumento del flusso di visitatori:</b> l'ampliamento dell'offerta consentirà di attrarre un numero maggiore di golfisti e non-golfisti, posizionando il campo come una meta di rilievo nel panorama turistico dell'Italia centrale.</li> <li><b>Generazione di nuovi posti di lavoro:</b> il progetto creerà nuove opportunità lavorative dirette e indirette, sia per la gestione delle nuove strutture (come il bar/ristorante, il centro fitness e la piscina) sia nell'indotto turistico (strutture ricettive, servizi, ecc.).</li> <li><b>Impatto economico positivo:</b> l'aumento del turismo e l'indotto generato contribuiranno alla crescita economica del territorio, con maggiori entrate per le attività locali e per il Comune stesso.</li> <li><b>Valorizzazione del patrimonio comunale:</b> l'opera renderà pienamente efficiente un'infrastruttura di proprietà del Comune, massimizzando il valore e il ritorno per la collettività.</li> </ol>

8. <b>Target:</b>	<ol style="list-style-type: none"> <li>1. <b>Aumento dei flussi turistici:</b> incrementare del 20% il numero di visitatori annuali entro tre anni dal completamento dell'opera.</li> <li>2. <b>Generazione di nuovi posti di lavoro:</b> creare almeno 7 nuovi posti di lavoro diretti a tempo pieno per la gestione delle nuove strutture (Centro Fitness, Ristorante, servizio) entro due anni dall'apertura.</li> <li>3. <b>Incremento del fatturato:</b> aumentare il fatturato dell'impianto sportivo del 30% nel primo anno di piena operatività, grazie all'ampliamento dell'offerta e alla maggiore attrattività.</li> <li>4. <b>Sostenibilità ed efficienza energetica:</b> ottenere la certificazione energetica di classe A per l'edificio, grazie agli impianti speciali previsti nel primo lotto di lavori.</li> <li>5. <b>Comunicazione e marketing:</b> sviluppare una campagna di promozione nazionale e internazionale per il lancio della nuova struttura, raggiungendo almeno 500.000 persone attraverso i canali digitali e la stampa specializzata.</li> </ol>
9. <b>Cronoprogramma</b>	<i>IN ALLEGATO</i>
10. <b>Dichiarazione di intenti all'impegno di spesa sul cofinanziamento di cui all'articolo 2, comma 3</b>	<i>La quota in cofinanziamento è garantita da risorse statali rese disponibili da Regione (anticipazione FSC 21/27) per un importo pari a € 4.000.000,00 giusta Det. DPA018/375 dell'8.7.2025.</i>
11. <b>Conti di tesoreria e conti correnti a cui trasferire le risorse</b>	<p>TESORERIA UNICA BANCA D'ITALIA 27197  accesso presso la Banca D'Italia Sez. prov. le di  L'Aquila</p> <p>REGIONE ABRUZZO</p> <p>codice IBAN: IT52 E 01 0000 4306 TU 00000  27197</p> <p>Causale : FUNT PARTE CAPITALE RESIDUI</p>
12. <b>Relazione dettagliata dell'intervento e studio di fattibilità/progetto esecutivo</b>	<i>IN ALLEGATO</i>
13. <b>Coerenza con le finalità del FUNT di conto capitale, desumibile chiaramente ed in maniera dettagliata dalla relazione dell'intervento, atta a</b>	<p><i>Selezionare una o più delle seguenti opzioni:</i></p> <ul style="list-style-type: none"> <li>• riconoscere il <b>ruolo strategico del turismo per lo sviluppo economico, la promozione e la</b></li> </ul>

<p><i>specificare la tipologia di intervento proposto</i></p>	<p><b>valorizzazione dell'Italia</b> anche in chiave di sostenibilità delle strutture e delle proposte turistiche;</p> <ul style="list-style-type: none"> <li>• <b>promuovere e valorizzare, sul mercato locale, nazionale ed estero, l'immagine unitaria del sistema turistico italiano</b> e di ciascuna delle sue parti;</li> <li>• favorire il <b>miglioramento e l'ampliamento dell'offerta turistico-ricettiva</b>, anche attraverso il sostegno all'innovazione tecnologica ed organizzativa del settore favorendo l'integrazione della filiera;</li> <li>• favorire il <b>rafforzamento strutturale del sistema di offerta turistica</b> anche attraverso azioni di formazione e qualificazione professionale degli operatori, dei servizi e delle strutture;</li> <li>• <b>orientare le politiche finalizzate alla realizzazione di un turismo sostenibile sotto il profilo ambientale, economico e sociale</b>, nonché con interventi che abbiano tra gli obiettivi prioritari l'accessibilità;</li> <li>• dare <b>adeguata visibilità alle azioni di promozione dei territori</b> poste in essere dal <b>Ministero del turismo</b>, in chiave di delocalizzazione e destagionalizzazione dei flussi turistici.</li> </ul>
<p><b>14. Coerenza con i criteri di valutazione degli interventi, di cui all'articolo 1, comma 8 del presente Avviso, desumibile chiaramente ed in maniera dettagliata dalla relazione dell'intervento, atta a specificare la tipologia di intervento proposto</b></p>	<p><i>Selezionare una o più delle seguenti opzioni:</i></p> <ul style="list-style-type: none"> <li>• capacità di promuovere la <b>diversificazione e la destagionalizzazione dell'offerta turistica</b>;</li> <li>• capacità di generare <b>ricadute economiche positive a beneficio del tessuto economico e sociale, sul territorio e sui territori limitrofi</b> e di incrementare l'occupazione giovanile;</li> </ul>

	<ul style="list-style-type: none"><li>• <b>migliorare l'esperienza del visitatore</b> rispondendo al contempo a canoni di sostenibilità;</li><li>• <b>valorizzazione dell'accessibilità turistica</b>, intesa quale fruizione dei luoghi di interesse turistico per le persone con disabilità;</li><li>• valorizzazione della <b>parità di genere</b>;</li><li>• <b>trasformazione digitale delle destinazioni</b> attraverso anche la valorizzazione delle iniziative turistiche ad alto contenuto innovativo e tecnologico, volte ad incrementare lo Smart-Tourism o il turismo 4.0 inteso quale forma di turismo intelligente, modellato dalle nuove tecnologie per prenotazioni, trasporti, alloggi, visite guidate.</li></ul>
--	--

[illegible]



ALLEGATO 1

SCHEMA INTERVENTO

ai sensi dell’articolo 1, comma 1 dell’Avviso di manifestazione di interesse per la presentazione di richieste di contributo a valere sulle risorse del Fondo unico nazionale per il turismo di conto capitale, disponibili sul capitolo 7115 in conto residui di lettera f)

<p><b><u>PROPOSTA PROGETTUALE</u></b> <i>a valere sulle risorse del Fondo unico nazionale per il turismo di conto capitale disponibili sul capitolo 7115 in conto residui di lettera f)</i> <i>(ai sensi dell’articolo 1, comma 1 dell’Avviso)</i></p>	
1. Denominazione dell’intervento;	Bando aree di sosta
2. Soggetto beneficiario e soggetti attuatori;	Regione Piemonte e i Comuni che hanno presentato progetti ritenuti idonei ai sensi della DGR 30-8715 del 3 giugno 2024
2. Descrizione sintetica dell’intervento e modalità previste per la sua attuazione;	Proseguire il processo di aumento e riqualificazione del turismo itinerante esistente nel territorio regionale, già avviato nel 2024 e già finanziato con risorse FUNT, parte capitale, anno 2023 utilizzando una procedura di selezione già validata a favore dei Comuni che hanno una progettualità definita. Si prevede di finanziare i progetti ritenuti idonei con determinazione dirigenziale 52 del 3 marzo 2025 ma non finanziati per carenza di risorse attraverso lo scorrimento della graduatoria
3. CUP assegnato all’intervento;	J63I23000170003
4. Costo e copertura finanziaria dell’intervento;	Euro 3.571.560,36 (di cui risorse regionali pari a euro 1.000.000,00 per l’anno 2025 e per euro 785.780,18 per l’anno 2026 sul capitolo 240719, Missione 07, Programma 07.02 del Bilancio di previsione 2025-2027, già impegnate con D.D. n. 103 del 16 aprile 2025) euro 1.785.780,18 di risorse statali FUNT
5. Localizzazione dell’intervento;	Intero territorio regionale
6. Risultati attesi;	Proseguire il processo di riqualificazione del turismo itinerante già avviato nel corso dell’anno precedente utilizzando progettualità presentate dai Comuni e già ritenute idonee
7. Target;	Comuni e turisti itineranti
8. Cronoprogramma;	12 mesi dalla comunicazione del Ministero di assegnazione delle risorse

9. <b>Dichiarazione di intenti all'impegno di spesa sul cofinanziamento di cui all'articolo 2, comma 3;</b>	Risorse regionali pari a euro 1.000.000,00 per l'anno 2025 e per euro 785.780,18 per l'anno 2026 sul capitolo 240719, Missione 07, Programma 07.02 del Bilancio di previsione 2025-2027, già impegnate con D.D. n. 103 del 16 aprile 2025)
10. <b>Conti di tesoreria e conti correnti a cui trasferire le risorse;</b>	
11. <b>Relazione dettagliata dell'intervento e studio di fattibilità/progetto esecutivo</b>	Scorrimento della graduatoria approvata con DD 52 del 3 marzo 2025
12. <b>Coerenza con le finalità del FUNT di conto capitale,</b> desumibile chiaramente ed in maniera dettagliata dalla relazione dell'intervento, atta a specificare la tipologia di intervento proposto	<p><i>Selezionare una o più delle seguenti opzioni:</i></p> <ul style="list-style-type: none"> <li><input checked="" type="checkbox"/> <b>X riconoscere il ruolo strategico del turismo per lo sviluppo economico, la promozione e la valorizzazione dell'Italia</b> anche in chiave di sostenibilità delle strutture e delle proposte turistiche;</li> <li><input checked="" type="checkbox"/> <b>X promuovere e valorizzare, sul mercato locale, nazionale ed estero, l'immagine unitaria del sistema turistico italiano</b> e di ciascuna delle sue parti;</li> <li><input checked="" type="checkbox"/> <b>X favorire il miglioramento e l'ampliamento dell'offerta turistico-ricettiva</b>, anche attraverso il sostegno all'innovazione tecnologica ed organizzativa del settore favorendo l'integrazione della filiera;</li> <li><input type="checkbox"/> favorire il <b>rafforzamento strutturale del sistema di offerta turistica</b> anche attraverso azioni di formazione e qualificazione professionale degli operatori, dei servizi e delle strutture;</li> <li><input type="checkbox"/> <b>X orientare le politiche finalizzate alla realizzazione di un turismo sostenibile sotto il profilo ambientale, economico e sociale</b>, nonché con interventi che abbiano tra gli obiettivi prioritari l'accessibilità;</li> <li><input type="checkbox"/> <b>X dare adeguata visibilità alle azioni di promozione dei territori poste in essere dal Ministero del turismo</b>, in chiave di delocalizzazione e destagionalizzazione dei</li> </ul>

	flussi turistici.
<p>13. <b>Coerenza con i criteri di valutazione degli interventi</b>, di cui all'articolo 1, comma 8 del presente Avviso, desumibile chiaramente ed in maniera dettagliata dalla relazione dell'intervento, atta a specificare la tipologia di intervento proposto</p>	<p><i>Selezionare una o più delle seguenti opzioni:</i></p> <ul style="list-style-type: none"> <li><input checked="" type="checkbox"/> <b>X capacità di promuovere la diversificazione e la destagionalizzazione dell'offerta turistica;</b></li> <li><input checked="" type="checkbox"/> <b>X capacità di generare ricadute economiche positive a beneficio del tessuto economico e sociale, sul territorio e sui territori limitrofi e di incrementare l'occupazione giovanile;</b></li> <li><input checked="" type="checkbox"/> <b>X migliorare l'esperienza del visitatore</b> rispondendo al contempo a canoni di sostenibilità;</li> <li><input checked="" type="checkbox"/> <b>X valorizzazione dell'accessibilità turistica</b>, intesa quale fruizione dei luoghi di interesse turistico per le persone con disabilità;</li> <li><input checked="" type="checkbox"/> valorizzazione della <b>parità di genere</b>;</li> <li><input checked="" type="checkbox"/> <b>trasformazione digitale delle destinazioni</b> attraverso anche la valorizzazione delle iniziative turistiche ad alto contenuto innovativo e tecnologico, volte ad incrementare lo Smart-Tourism o il turismo 4.0 inteso quale forma di turismo intelligente, modellato dalle nuove tecnologie per prenotazioni, trasporti, alloggi, visite guidate.</li> </ul>

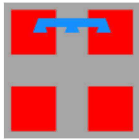

REGIONE  
PIEMONTE

Direzione Cultura Turismo Sport e Commercio

Settore Offerta turistica

[culturcom@cert.regione.piemonte.it](mailto:culturcom@cert.regione.piemonte.it)

Fasi/tempo	Anno 2025						Anno 2026					
Progettazione												
Esecuzione												
Chiusura												
Rendicontazione												

LA DIRIGENTE

Sonia AMARENA

Firmato digitalmente  
ai sensi dell'art. 21 d.lgs 82/2005



## ALLEGATO 2

## SCHEDA INTERVENTO

ai sensi dell'articolo 1, comma 4 dell'Avviso di manifestazione di interesse per la presentazione di richieste di contributo a valere sulle risorse del Fondo unico nazionale per il turismo di conto capitale, disponibili sul capitolo 7115 in conto residui di lettera f)

<p><b><u>PROPOSTA PROGETTUALE "DI RISERVA"</u></b> <i>a valere sulle risorse del Fondo unico nazionale per il turismo di conto capitale disponibili sul capitolo 7115 in conto residui di lettera f)</i> <i>(ai sensi dell'articolo 1, comma 4 dell'Avviso)</i></p>	
<b>1. Denominazione dell'intervento;</b>	Ciclovía di interesse Regionale Treviso/Ostiglia: 5° Lotto, tratto funzionale da Villaga (VI) a Casaleone (VR): opere di completamento ed interventi di messa in sicurezza atti al miglioramento dell'accessibilità e della fruibilità della pista ciclopedonale, nei territori comunali ricompresi nel tratto da Grisignano di Zocco (VI) a Casaleone (VR).
<b>2. Soggetto beneficiario e soggetti attuatori;</b>	Beneficiario: Regione del Veneto Attuatore: Veneto Strade S.p.A.
<b>2. Descrizione sintetica dell'intervento e modalità previste per la sua attuazione;</b>	<p>Il tracciato della Treviso Ostiglia rientra nella programmazione regionale degli itinerari cicloturistici. Essa è collegata, tra l'altro, anche al Sistema Nazionale delle Ciclovie Turistiche che comprendono, per vicinanza territoriale, la Ciclovía del Sole, che collega Verona e Firenze, la Ciclovía VENTO, che collega Venezia e Torino, la Ciclovía del Garda, lungo il perimetro del Lago di Garda sulle sponde Venete, Trentine e Lombarde, la Ciclovía Trieste/Venezia, la Ciclovía Adriatica, che collega Chioggia fino al Gargano.</p> <p>La Regione del Veneto, riconosciuto il valore strategico del percorso, in parte già percorribile per circa 58 km, ha disposto un finanziamento di oltre 34,7 milioni di euro per il completamento della ciclovía nei territori delle Province di Vicenza e Verona, per una estesa a completamento pari a circa 60 chilometri, per un totale complessivo ad ultimazione delle opere pari a 118 km.</p> <p>Veneto Strade, su mandato della Regione del Veneto, ha suddiviso l'intero intervento in sette lotti</p>



73fe1a0b





	<p>funzionali ciascuno con un proprio stato di avanzamento dei lavori.</p> <p>I lotti 1°, 2°, 3°, 4°, 5° e 6°, sono stati ultimati ed in esercizio.</p> <p>Il 7° lotto nella Provincia di Verona, nel tratto compreso tra i Comuni di Legnago e Casaleone, è in corso di realizzazione e la sua apertura è prevista entro l'autunno del 2026.</p> <p>Durante questi mesi di esercizio della pista ciclabile e da un confronto con le amministrazioni locali, sono emerse delle esigenze atte ad agevolare la fruibilità dell'opera a miglioramento dell'attrattività turistica del contesto territoriale attraversato (come ad esempio brevi collegamenti con siti turistici territoriali), nonché la messa in sicurezza di alcuni siti adiacenti alla pista ciclo pedonale (come ad esempio piccoli lavori di sistemazione delle ex stazioni ferroviarie presenti lungo il tracciato).</p> <p>Tutti gli interventi verranno analizzati mediante una progettazione preliminare per determinarne la fattibilità e, successivamente, verrà elaborata la progettazione esecutiva per provvedere quindi alla realizzazione delle opere individuate nel progetto.</p>
<b>3. CUP assegnato all'intervento;</b>	D21B21002730002
<b>4. Costo e copertura finanziaria dell'intervento;</b>	<p>Euro 8.972.742,59, di cui:</p> <p>Euro 7.972.742,59 già finanziati dalla Regione del Veneto con DDR n. 454/2021, DDR n. 486/2023 e DDR n. 703/2024;</p> <p>Euro 1.000.000,00 FUNT 2024, capitolo 7115</p>
<b>5. Localizzazione dell'intervento;</b>	<p>Provincia di Vicenza, nei comuni di:</p> <p>Grisignano di Zocco (VI)</p> <p>Montegalda (VI)</p> <p>Montegaldella (VI)</p> <p>Castegnero (VI)</p> <p>Nanto (VI)</p> <p>Barbarano Mossano (VI)</p> <p>Villaga (VI)</p> <p>Sossano (VI)</p> <p>Orgiano (VI)</p> <p>Provincia di Verona, nei comuni di:</p> <p>Cologna Veneta (VR)</p> <p>Pressana (VR)</p> <p>Minerbe (VR)</p> <p>Legnago (VR)</p> <p>Cerea (VR)</p> <p>Casaleone (VR)</p>
<b>6. Risultati attesi;</b>	<p>La pista ciclabile di interesse regionale "Treviso/Ostiglia" è un intervento strategico di viabilità ciclabile, atto a garantire maggiore</p>





	sicurezza agli spostamenti tra le varie località turistiche e non, creando un percorso in propria sede.
<b>7. Target;</b>	I nuovi percorsi ciclabili si rivolgono sia a cicloturisti che a un pubblico di escursionisti e a utenti locali.
<b>8. Cronoprogramma;</b>	Progettazione: Settembre 2025 – Giugno 2026 Esecuzione: Luglio 2026 – Gennaio 2027 Rendicontazione: Febbraio – Giugno 2027
<b>9. Dichiarazione di intenti all'impegno di spesa sul cofinanziamento di cui all'articolo 2, comma 3;</b>	Il cofinanziamento risulta già garantito dalla Regione del Veneto per Euro 7.972.742,59 con DDR n. 454/2021, DDR n. 486/2023 e DDR n. 703/2024
<b>10. Conti di tesoreria e conti correnti a cui trasferire le risorse;</b>	Regione del Veneto IBAN: IT 89 C 01000 04306 TU 00000 11064
<b>11. Relazione dettagliata dell'intervento e studio di fattibilità/progetto esecutivo</b>	<p>Lo Studio di Fattibilità riguarda interventi puntuali lungo la ciclovia Treviso/Ostiglia, nel tratto compreso tra i Comuni di Grisignano di Zocco (VI) e di Casaleone (VR), mirati a migliorare la fruibilità della pista, la connessione con l'attrattività turistica offerta dal territorio attraversato, nonché la messa in sicurezza di alcuni siti adiacenti alla pista ciclo pedonale.</p> <p>Sinteticamente, gli interventi previsti sono i seguenti:</p> <ul style="list-style-type: none"> <li>• Accessibilità alla pista ciclopedonale per la manutenzione: realizzazione di n. 2 rampe nei Comuni di Pressana (VR) e Barbarano Mossano (VI);</li> <li>• Accessibilità ad un sito di interesse turistico-religioso adiacente alla pista (Eremo di San Felice) altrimenti accessibile tramite viabilità ordinaria in sede promiscua su viabilità ad alto traffico pesante;</li> <li>• Fruibilità della pista con la realizzazione di aree di sosta, dove si prevede l'installazione di manufatti di arredo urbano a servizio del cicloturista (portabici, pensiline portabici, panchine per ricarica e-bike, colonnine di manutenzione, cestini, fontanelle);</li> <li>• Messa in sicurezza dei siti adiacenti alla pista: nel tratto ciclabile da Grisignano di Zocco (VI) a Casaleone (VR) sono presenti otto stazioni dell'ex ferrovia Treviso/Ostiglia. Le condizioni degli edifici</li> </ul>





	<p>necessitano interventi di messa in sicurezza e valorizzazione. Gli interventi riguardano la delimitazione degli edifici e delle aree di pertinenza mediante recinzioni, la puntellazione delle strutture ove necessario, l'eventuale chiusura di porte e finestre degli edifici per evitare atti di vandalismo all'interno degli ambienti, installazione di totem informativi, riportanti, ad esempio, la geolocalizzazione territoriale, informazioni storiche della stazione nonché punti di interesse e tipicità del luogo.</p> <ul style="list-style-type: none"><li>• Per maggiori dettagli si rinvia alla relazione illustrativa e all'elaborato grafico che saranno allegati alla domanda.</li></ul>
<p><b>12. Coerenza con le finalità del FUNT di conto capitale,</b> desumibile chiaramente ed in maniera dettagliata dalla relazione dell'intervento, atta a specificare la tipologia di intervento proposto</p>	<p><i>Selezionare una o più delle seguenti opzioni:</i></p> <ul style="list-style-type: none"><li>✓ riconoscere il <b>ruolo strategico del turismo per lo sviluppo economico, la promozione e la valorizzazione dell'Italia</b> anche in chiave di sostenibilità delle strutture e delle proposte turistiche;</li><li>• <b>promuovere e valorizzare, sul mercato locale, nazionale ed estero, l'immagine unitaria del sistema turistico italiano</b> e di ciascuna delle sue parti;</li><li>• favorire il <b>miglioramento e l'ampliamento dell'offerta turistico-ricettiva</b>, anche attraverso il sostegno all'innovazione tecnologica ed organizzativa del settore favorendo l'integrazione della filiera;</li><li>• favorire il <b>rafforzamento strutturale del sistema di offerta turistica</b> anche attraverso azioni di formazione e qualificazione professionale degli operatori, dei servizi e delle strutture;</li><li>✓ <b>orientare le politiche finalizzate alla realizzazione di un turismo sostenibile sotto il profilo ambientale, economico e sociale</b>, nonché con interventi che abbiano tra gli obiettivi prioritari l'accessibilità;</li><li>• dare <b>adeguata visibilità alle azioni di promozione dei territori poste in essere dal Ministero del Turismo</b>, in chiave di</li></ul>



73fe1a0b





	delocalizzazione e destagionalizzazione dei flussi turistici.
<b>Coerenza con i criteri di valutazione degli interventi</b> , di cui all'articolo 1, comma 8 del presente Avviso, desumibile chiaramente ed in maniera dettagliata dalla relazione dell'intervento, atta a specificare la tipologia di intervento proposto	<p><i>Selezionare una o più delle seguenti opzioni:</i></p> <ul style="list-style-type: none"><li>• capacità di promuovere la <b>diversificazione e la destagionalizzazione dell'offerta turistica</b>;</li><li>✓ capacità di generare <b>ricadute economiche positive a beneficio del tessuto economico e sociale, sul territorio e sui territori limitrofi</b> e di incrementare l'occupazione giovanile;</li><li>✓ <b>migliorare l'esperienza del visitatore</b> rispondendo al contempo a canoni di sostenibilità;</li><li>✓ <b>valorizzazione dell'accessibilità turistica</b>, intesa quale fruizione dei luoghi di interesse turistico per le persone con disabilità;</li><li>• valorizzazione della <b>parità di genere</b>;</li><li>• <b>trasformazione digitale delle destinazioni</b> attraverso anche la valorizzazione delle iniziative turistiche ad alto contenuto innovativo e tecnologico, volte ad incrementare lo Smart-Tourism o il turismo 4.0 inteso quale forma di turismo intelligente, modellato dalle nuove tecnologie per prenotazioni, trasporti, alloggi, visite guidate.</li></ul>



## ALLEGATO 1

### SCHEDA INTERVENTO

ai sensi dell'articolo 1, comma 4 dell'Avviso di manifestazione di interesse per la presentazione di richieste di contributo a valere sulle risorse del Fondo unico nazionale per il turismo di conto capitale, disponibili sul capitolo 7115 in conto residui di lettera f)

<p align="center"><b><u>PROPOSTA PROGETTUALE “DI RISERVA”</u></b>  <i>a valere sulle risorse del Fondo unico nazionale per il turismo  di conto capitale disponibili sul capitolo 7115 in conto residui di lettera f)  (ai sensi dell'articolo 1, comma 4 dell'Avviso)</i></p>	
1. Denominazione dell'intervento	ITINERARI CICLOTURISTICI REGIONALI - ANELLO SAN ROMOLO - SANREMO (CONNESSIONE CICLOVIA RIVIERALP)
2. Soggetto beneficiario e soggetti attuatori	Soggetto beneficiario: REGIONE LIGURIA Soggetto attuatore: COMUNE DI SANREMO
2. Descrizione sintetica dell'intervento e modalità previste per la sua attuazione	<p>Il progetto “Itinerari cicloturistici regionali” della Liguria intende creare una infrastruttura permanente dedicata al cicloturismo su strade asfaltate minori e su sterrato, realizzando una serie di percorsi ad anello che, diramandosi dalla Ciclabile Tirrenica che percorre tutta l'arco della costa regionale, si estendono verso l'entroterra. Il progetto generale si articola in diverse azioni sui vari territori provinciali.</p> <p>L'intervento intende garantire la fruibilità in sicurezza di due direttrici di collegamento dalla frazione S. Romolo al centro di Sanremo (una su pista a fondo naturale e l'altra su strada comunale), mediante indispensabili interventi di manutenzione straordinaria, con l'obiettivo di costruire un anello percorribile in bici sulle colline attorno alla città di Sanremo che, da un lato, si collega alla ciclovia transregionale RivierAlp e dall'altro si appoggia sulla ciclabile costiera (ciclovia Tirrenica) che</p>



**MINISTERO  
DEL TURISMO**  
REPUBBLICA ITALIANA



REGIONE LIGURIA

**Direzione Generale Turismo  
Marketing Territoriale e Sistemi  
Informativi**

**Settore Politiche Turistiche**

	attraversa Sanremo. Oltre al ripristino delle strade ammalorate, si prevede l'integrazione di segnaletica adeguata e la realizzazione di punti di sosta e ricarica per e-bike attrezzati con kit di riparazione bici.
<b>3. CUP assegnato all'intervento;</b>	G27H25001040005
<b>4. Costo e copertura finanziaria dell'intervento</b>	Importo complessivo pari a € 2.333.229,30  Contributo F.U.N.T. richiesto pari a € 1.166.614,65  Cofinanziamento complessivo pari a € 1.166.614,65 con risorse proprie del soggetto attuatore
<b>5. Localizzazione dell'intervento</b>	L'intervento ricade nel territorio del Comune di Sanremo
<b>6. Risultati attesi</b>	<ul style="list-style-type: none"><li>- Miglioramento dell'offerta turistica sulla rete ciclabile e generazione di ricadute economiche positive sul territorio coinvolto.</li><li>- Incremento significativo dei flussi di turisti bikers che visitano il territorio interno in quasi tutti i mesi dell'anno e della sinergia costa-entroterra</li></ul>
<b>7. Target</b>	Residenti, turisti, escursionisti e ciclisti di tutte le età. In particolare, in linea con gli obiettivi del progetto Alcotra RivierALP, si punta ad aumentare notevolmente la fruizione da parte di bikers meno prestanti e famiglie.
<b>8. Cronoprogramma</b>	<i>Dicembre 2025 – Dicembre 2027 (vedi allegato)</i>
<b>9. Dichiarazione di intenti all'impegno di spesa sul cofinanziamento di cui all'articolo 2, comma 3</b>	Deliberazione di Giunta Comunale n. 184 del 15.09.2025
<b>10. Conti di tesoreria e conti correnti a cui trasferire le risorse</b>	TU-140-32211 presso Banca d'Italia - Tesoreria unica dello Stato di Genova – IBAN IT91R0100004306TU0000005829
<b>11. Relazione dettagliata dell'intervento e studio di fattibilità/progetto esecutivo</b>	<i>In allegato</i>
<b>12. Coerenza con le finalità del FUNT di conto capitale, desumibile</b>	<i>Selezionare una o più delle seguenti opzioni:</i>



**MINISTERO  
DEL TURISMO**  
REPUBBLICA ITALIANA



REGIONE LIGURIA

**Direzione Generale Turismo  
Marketing Territoriale e Sistemi  
Informativi**

**Settore Politiche Turistiche**

<p>chiaramente ed in maniera dettagliata dalla relazione dell'intervento, atta a specificare la tipologia di intervento proposto</p>	<p><input checked="" type="checkbox"/> riconoscere il <b>ruolo strategico del turismo per lo sviluppo economico, la promozione e la valorizzazione dell'Italia</b> anche in chiave di sostenibilità delle strutture e delle proposte turistiche;</p> <p><input checked="" type="checkbox"/> <b>promuovere e valorizzare, sul mercato locale, nazionale ed estero, l'immagine unitaria del sistema turistico italiano</b> e di ciascuna delle sue parti;</p> <p><input checked="" type="checkbox"/> favorire il <b>miglioramento e l'ampliamento dell'offerta turistico-ricettiva</b>, anche attraverso il sostegno all'innovazione tecnologica ed organizzativa del settore favorendo l'integrazione della filiera;</p> <p><input checked="" type="checkbox"/> favorire il <b>rafforzamento strutturale del sistema di offerta turistica</b> anche attraverso azioni di formazione e qualificazione professionale degli operatori, dei servizi e delle strutture;</p> <p><input checked="" type="checkbox"/> <b>orientare le politiche finalizzate alla realizzazione di un turismo sostenibile sotto il profilo ambientale, economico e sociale</b>, nonché con interventi che abbiano tra gli obiettivi prioritari l'accessibilità;</p> <p><input checked="" type="checkbox"/> dare <b>adeguata visibilità alle azioni di promozione dei territori poste in essere dal Ministero del turismo</b>, in chiave di delocalizzazione e destagionalizzazione dei flussi turistici.</p>
<p>13. <b>Coerenza con i criteri di valutazione degli interventi</b>, di cui all'articolo 1, comma 8 del presente Avviso, desumibile chiaramente ed in maniera dettagliata dalla relazione</p>	<p><i>Selezionare una o più delle seguenti opzioni:</i></p> <p><input checked="" type="checkbox"/> capacità di promuovere la <b>diversificazione e la destagionalizzazione dell'offerta turistica</b>;</p>



MINISTERO  
DEL TURISMO  
REPUBBLICA ITALIANA



REGIONE LIGURIA

Direzione Generale Turismo  
Marketing Territoriale e Sistemi  
Informativi

Settore Politiche Turistiche

<p>dell'intervento, atta a specificare la tipologia di intervento proposto</p>	<p><input checked="" type="checkbox"/> capacità di generare <b>ricadute economiche positive a beneficio del tessuto economico e sociale, sul territorio e sui territori limitrofi</b> e di incrementare l'occupazione giovanile;</p> <p><input checked="" type="checkbox"/> <b>migliorare l'esperienza del visitatore</b> rispondendo al contempo a canoni di sostenibilità;</p> <p><input checked="" type="checkbox"/> <b>valorizzazione dell'accessibilità turistica</b>, intesa quale fruizione dei luoghi di interesse turistico per le persone con disabilità;</p> <p><input type="checkbox"/> valorizzazione della <b>parità di genere</b>;</p> <p><input checked="" type="checkbox"/> <b>trasformazione digitale delle destinazioni</b> attraverso anche la valorizzazione delle iniziative turistiche ad alto contenuto innovativo e tecnologico, volte ad incrementare lo Smart-Tourism o il turismo 4.0 inteso quale forma di turismo intelligente, modellato dalle nuove tecnologie per prenotazioni, trasporti, alloggi, visite guidate.</p>
--	--



FONDI FUNT (FONDO UNICO NAZIONALE PER IL TURISMO); BANDO PER INVESTIMENTI RICHIESTA CONTRIBUTO E IMPEGNO DI COFINANZIAMENTO PER L'ITINERARIO CICLOTURISTICO AD ANELLO SAN ROMOLO SANREMO (CONNESSIONE CICLOVIA RIVIERALP)

CRONOPROGRAMMA																								
dic-26	gen-26	feb-26	mar-26	apr-26	mag-26	giu-26	lug-26	ago-26	set-26	ott-26	nov-26	dic-26	gen-27	feb-27	mar-27	apr-27	mag-27	giu-27	lug-27	ago-27	set-27	ott-27	nov-27	dic-27
PISTA DELLA PARA: pulizia e sfalcio;	PISTA DELLA PARA: pulizia e sfalcio;	PISTA DELLA PARA: regolarizzazione fondo, pulizia e risagomatura;	PISTA DELLA PARA: regolarizzazione fondo, pulizia e risagomatura;	PISTA DELLA PARA: regolarizzazione fondo, pulizia e risagomatura;	PISTA DELLA PARA: creazione di tratti di cunette di scolo	PISTA DELLA PARA: creazione di tratti di cunette di scolo	PISTA DELLA PARA: creazione di tratti di cunette di scolo	PISTA DELLA PARA: fornitura, trasporto e posa di stabilizzato di cava e livellamento del manto di copertura	PISTA DELLA PARA: fornitura, trasporto e posa di stabilizzato di cava e livellamento del manto di copertura	PISTA DELLA PARA: fornitura, trasporto e posa di stabilizzato di cava e livellamento del manto di copertura	PISTA DELLA PARA: fornitura, trasporto e posa di stabilizzato di cava e livellamento del manto di copertura	PISTA DELLA PARA: fornitura, trasporto e posa di stabilizzato di cava e livellamento del manto di copertura	PISTA DELLA PARA: fornitura, trasporto e posa di stabilizzato di cava e livellamento del manto di copertura	STRADA MONTE ORTIGARA: apposizione segnaletica	STRADA MONTE ORTIGARA: apposizione segnaletica									
							STRADA MONTE ORTIGARA: pulizia e sfalcio;	STRADA MONTE ORTIGARA: pulizia e sfalcio;	STRADA MONTE ORTIGARA: pulizia e sfalcio;	STRADA MONTE ORTIGARA: interventi di regimazione e smaltimento delle acque bianche e risanamento cordoli	STRADA MONTE ORTIGARA: interventi di regimazione e smaltimento delle acque bianche e risanamento cordoli	STRADA MONTE ORTIGARA: interventi di regimazione e smaltimento delle acque bianche e risanamento cordoli	STRADA MONTE ORTIGARA: interventi di regimazione e smaltimento delle acque bianche e risanamento cordoli	STRADA MONTE ORTIGARA: interventi di regimazione e smaltimento delle acque bianche e risanamento cordoli	STRADA MONTE ORTIGARA: interventi di regimazione e smaltimento delle acque bianche e risanamento cordoli	STRADA MONTE ORTIGARA: interventi di regimazione e smaltimento delle acque bianche e risanamento cordoli	STRADA MONTE ORTIGARA: realizzazione segnaletica	STRADA MONTE ORTIGARA: realizzazione segnaletica						
							VIA PADRE SEMERIA: manutenzione straordinaria alla carreggiata stradale per eliminazione asperità	VIA PADRE SEMERIA: manutenzione straordinaria alla carreggiata stradale per eliminazione asperità	VIA PADRE SEMERIA: manutenzione straordinaria alla carreggiata stradale per eliminazione asperità	VIA PADRE SEMERIA: manutenzione straordinaria alla carreggiata stradale per eliminazione asperità	VIA PADRE SEMERIA: manutenzione straordinaria alla carreggiata stradale per eliminazione asperità	VIA PADRE SEMERIA: manutenzione straordinaria alla carreggiata stradale per eliminazione asperità	VIA PADRE SEMERIA: manutenzione straordinaria alla carreggiata stradale per eliminazione asperità	VIA PADRE SEMERIA: interventi di regimazione e smaltimento delle acque bianche e risanamento cordoli e bordure	VIA PADRE SEMERIA: interventi di regimazione e smaltimento delle acque bianche e risanamento cordoli e bordure	VIA PADRE SEMERIA: interventi di regimazione e smaltimento delle acque bianche e risanamento cordoli e bordure	VIA PADRE SEMERIA: interventi di regimazione e smaltimento delle acque bianche e risanamento cordoli e bordure	VIA PADRE SEMERIA: interventi di regimazione e smaltimento delle acque bianche e risanamento cordoli e bordure	VIA PADRE SEMERIA: interventi di regimazione e smaltimento delle acque bianche e risanamento cordoli e bordure	VIA PADRE SEMERIA: interventi di asfaltatura per sistemazione manto stradale	VIA PADRE SEMERIA: interventi di asfaltatura per sistemazione manto stradale	VIA PADRE SEMERIA: interventi di asfaltatura per sistemazione manto stradale	VIA PADRE SEMERIA: interventi di asfaltatura per sistemazione manto stradale	VIA PADRE SEMERIA: interventi di asfaltatura per sistemazione manto stradale

IL DIRIGENTE  
DEL SETTORE TURISMO, CULTURA E COMMERCIO  
Dott.ssa Rita Cuffini  
(documento firmato digitalmente)

Rita Cuffini  
15.09.2025  
12:42:44  
GMT+02:00



## ALLEGATO 1

### SCHEDA INTERVENTO

**ai sensi dell'articolo 1, comma 1 dell'Avviso di manifestazione di interesse per la presentazione di richieste di contributo a valere sulle risorse del Fondo unico nazionale per il turismo di conto capitale, disponibili sul capitolo 7115 in conto residui di lettera f)**

<p align="center"><b><u>PROPOSTA PROGETTUALE</u></b>  <b><i>a valere sulle risorse del Fondo unico nazionale per il turismo  di conto capitale disponibili sul capitolo 7115 in conto residui di lettera f)  (ai sensi dell'articolo 1, comma 1 dell'Avviso)</i></b></p>	
1. <b>Denominazione dell'intervento;</b>	INTERVENTI DI VALORIZZAZIONE DEL SITO CULTURALE PALAZZO GIL
2. <b>Soggetto beneficiario e soggetti attuatori;</b>	Beneficiario dell'intervento è la Regione Molise
2. <b>Descrizione sintetica dell'intervento e modalità previste per la sua attuazione;</b>	<p>Il Piano Strategico del Turismo 2023/27 nel perseguire una visione industriale del settore turistico basata su cinque pilastri strategici: governance, innovazione, qualità e inclusione, formazione e sostenibilità, assegna un ruolo di primo piano alle Regioni all'interno di un modello di governance e monitoraggio condiviso. Nel Piano è presente una specifica sezione dedicata al "Turismo Culturale" che rappresenta l'emblema dell'attrattività turistica del nostro Paese ed è uno dei principali fattori trainanti del turismo italiano, soprattutto per gli stranieri.</p> <p>La forza degli attrattori culturali presenti sul territorio italiano tende a intercettare la maggior parte del turismo internazionale; fenomeno che ha subito un calo nel periodo del COVID e post COVID.</p> <p>Nel programmare la fase di ripresa del turismo internazionale è auspicabile che essa venga accompagnata da azioni volte a intercettare domanda ad alto valore aggiunto e a valorizzare anche le risorse e i siti (UNESCO o comunque di rilievo nazionale) ubicati in aree ancora marginali dal punto di vista turistico. Per offrire esperienze attrattive e distintive che uniscano risorse culturali di eccellenza a livello internazionale e risorse locali di valore, ma meno conosciute.</p> <p>Anche a seguito dell'esperienza di lockdown, vi è una forte tendenza ad ottimizzare l'accesso ai luoghi espositivi anche attraverso attività di ammodernamento su cui i musei ritengono prioritario investire.</p> <p>Il Piano Strategico Regionale del Turismo stabilisce obiettivi quali la promozione dell'innovazione, il miglioramento della competitività e l'attuazione di strategie di marketing efficaci per il settore turistico evidenziando l'importanza, anche per la regione Molise, di sviluppare il turismo culturale.</p> <p>Quanto detto introduce la perfetta coerenza con le linee programmatiche del Piano Strategico Regionale del Turismo, sia in</p>

termini di contenuti che di obiettivi, dell'intervento proposto, che è teso ad aumentare la quantità e la qualità dei servizi culturali offerti all'interno del Palazzo GIL

Con la realizzazione dell'intervento in oggetto si prevede il completamento e l'innovazione tecnologica della dotazione strumentale attraverso l'implementazione delle apparecchiature e attrezzature con l'obiettivo di migliorare la qualità degli spazi espositivi e aperti al pubblico in un'ottica di potenziamento delle iniziative e di implementazione della fruibilità degli spazi. Il complesso, quale polo di attrazione per la città, si è trasformato in un Centro multimediale dotato di sale per convegni, proiezioni, rappresentazioni, punti di informazione e divulgazione, in una struttura rappresentativa della Regione a livello non solo territoriale, ma anche nazionale ed internazionale.

L'azione prevede l'acquisizione di strumenti e attrezzature necessarie a garantire una migliore fruizione delle attività culturali anche attraverso l'ampliamento della dotazione tecnologica delle sale espositive, con allestimenti immersivi interattivi digitali, utilizzo di intelligenza artificiale e realtà aumentata, il tutto garantendo la più totale accessibilità per tutte le fasce di utenti. Questa azione permetterà lo sviluppo del centro culturale che diventerà maggiormente attrattivo soprattutto per i molisani e anche per i molti turisti che, visitando la città, saranno attratti dalla quotidiana offerta culturale.

Nello specifico, sarà necessario provvedere in ordine di priorità come segue:

- abbattere le barriere architettoniche ancora presenti nell'accesso e all'interno della struttura per permettere il perfetto utilizzo da parte di persone diversamente abili;
- ricreare, laddove mancanti e se strettamente necessario alla posa in opera delle forniture, le condizioni minime di funzionalità e decoro dell'edificio e degli impianti;
- realizzare, all'interno dell'edificio, un'area ristoro e un'area bookshop;
- sostituire l'impianto di illuminazione degli spazi espositivi (compreso quello delle teche) con un nuovo modello di illuminazione che permetta una maggiore illuminazione in termini di lumen oltre che più adatto alle opere d'arte;
- dotare lo spazio per le conferenze con un impianto audio/video adeguato al luogo e allo streaming e di un nuovo arredo (sedie, scrivania relatori, podio);
- creare un angolo per produzioni televisive, per interviste e creazione di contenuti video;
- creare un impianto audio esterno;
- realizzare una nuova segnaletica interna;
- attrezzare gli spazi esterni, in particolare il terrazzo interno affinché diventi spazio pubblico a servizio della città e dei turisti.

3. **CUP assegnato all'intervento;**

D34H24000300001

4. **Costo e copertura finanziaria dell'intervento;**

La copertura finanziaria dell'intervento è assicurata dalle seguenti FONTI:

	<ul style="list-style-type: none"> <li>• € 500.000,00 a carico dell'Accordo di Coesione del Molise 2021-2027 Area tematica 06. CULTURA Linea di Intervento 06.02 Attività culturali</li> <li>• € 500.000,00 a carico del FUNT di conto capitale in conto residui di lettera f)</li> </ul> <p><b>€ 1.000.000,00</b> totale intervento.</p>			
<b>5. Localizzazione dell'intervento;</b>	<p>L'intervento sarà realizzato all'interno del palazzo GIL con sede a Campobasso di proprietà della Regione Molise. Il progetto mira ad assicurare la valorizzazione ed una maggiore fruizione del sito culturale Palazzo "GIL", vincolato con decreto ministeriale del 17/03/1995, di proprietà della Regione Molise, al fine di incrementare e completare l'offerta culturale dell'edificio che è ormai riconosciuto quale Hub culturale di livello regionale.</p> <p>Il Palazzo "GIL", esempio di edificio razionalista progettato dall'architetto napoletano Domenico Filippone è stato inaugurato nel 1939 e, durante il ventennio fascista, è stato sede della Gioventù Italiana del Littorio. Dopo passaggi di proprietà ed abbandono è stato restituito alla città di Campobasso e all'intera Regione in seguito ad un restauro voluto dal Ministero della Cultura e completato nel 2013.</p> <p>Con la riapertura l'edificio è diventato la "Domus della cultura" molisana: contenitore di arte e cultura, sito nel centro del capoluogo di regione, oramai consolidato attrattore culturale dove si svolgono appuntamenti di vario genere che abbracciano l'arte nelle sue molteplici forme: visive, musicali, letterarie e teatrali. In particolare, la struttura ha ospitato rassegne culturali, artistiche e cinematografiche, tra cui spicca l'estiva "Kiss me deadly" dedicata al noir nelle sue varie espressioni.</p> <p>È stato anche sede di esposizioni dedicate a importanti artisti: Giorgio de Chirico (2015), Pablo Picasso (2017), Steve McCurry (Icons, 2018-19, con la celebre foto della Ragazza afgana), Giovanni Boldini (2021-2022).</p> <p>È inoltre dal 2017, insieme a quella principale del cinema Farnese di Roma e a quella di Cagliari, la tappa più ricorrente del Festival del cinema spagnolo e latino-americano.</p> <p>Ospita inoltre l'ormai celebre, rassegna Poietika di portata nazionale giunta alla IX edizione.</p>			
<b>6. Risultati attesi;</b>	<p>Rafforzare il ruolo della cultura e del turismo sostenibile nello sviluppo economico, nell'inclusione sociale e nell'innovazione sociale.</p> <p>Promuovere lo sviluppo sociale, economico e ambientale integrato e inclusivo, la cultura, il patrimonio naturale, il turismo e la sicurezza nelle aree diverse da quelle urbane.</p>			
<b>7. Target;</b>	<p>I viaggiatori e i turisti interessati da eventi culturali di alto profilo ai fini dell'implementazione delle attività culturali sul territorio e all'aumento delle presenze turistiche.</p>			
<b>8. Cronoprogramma;</b>	<b>Fasi/tempo</b>	<b>Anno 2025</b>	<b>Anno 2026</b>	<b>Anno 2027</b>
	Redazione del progetto e approvazione			

[illegible]

	<p>X <b>valorizzazione dell'accessibilità turistica</b>, intesa quale fruizione dei luoghi di interesse turistico per le persone con disabilità;</p> <p>X valorizzazione della <b>parità di genere</b>;</p> <p>X <b>trasformazione digitale delle destinazioni</b> attraverso anche la valorizzazione delle iniziative turistiche ad alto contenuto innovativo e tecnologico, volte ad incrementare lo Smart-Tourism o il turismo 4.0 inteso quale forma di turismo intelligente, modellato dalle nuove tecnologie per prenotazioni, trasporti, alloggi, visite guidate.</p>
--	--

La Direttrice del Servizio  
Angela Aufiero

*Documento informatico sottoscritto con firma digitale  
ai sensi dell'Art. 24 del D.Lgs 07.03.2005 n. 82*

## ALLEGATO 2

### SCHEDA INTERVENTO

ai sensi dell'articolo 1, comma 4 dell'Avviso di manifestazione di interesse per la presentazione di richieste di contributo a valere sulle risorse del Fondo unico nazionale per il turismo di conto capitale, disponibili sul capitolo 7115 in conto residui di lettera f)

<p align="center"><b><u>PROPOSTA PROGETTUALE "DI RISERVA"</u></b>  <i>a valere sulle risorse del Fondo unico nazionale per il turismo  di conto capitale disponibili sul capitolo 7115 in conto residui di lettera f)</i>  <i>(ai sensi dell'articolo 1, comma 4 dell'Avviso)</i></p>	
1. Denominazione dell'intervento;	Allestimento della Ciclovía Antica via Flaminia nel tratto Bevagna - Sangemini - Terni
2. Soggetto beneficiario e soggetti attuatori;	Beneficiario: Regione Umbria Soggetto attuatore: Comune di Sangemini
2. Descrizione sintetica dell'intervento e modalità previste per la sua attuazione;	<p>L'Antica Via Flaminia fu in origine una via consolare romana, sorta nel 220 a.C. per volere del console Gaio Flaminio Nepote, che collegava Roma a Rimini, passando per l'Umbria e per le Marche. Essa fu l'asse portante della romanizzazione in Umbria e, storicamente, ha contribuito allo sviluppo dei numerosi centri urbani umbri che attraversa, tra cui Otricoli, Bevagna, Narni, Spoleto, Nocera Umbra, Gualdo Tadino, Fossato di Vico. Lungo il suo cammino si possono ammirare ancora importanti insediamenti archeologici, colonie latine e paesaggi d'altri tempi.</p> <p>Il recupero dell'<u>Antica Via Flaminia</u>, in Umbria, passa attraverso la realizzazione di un percorso ciclabile in parte utilizzando tracciati viari esistenti di tipo rurale, in parte realizzando nuovi tratti viari, in sede propria, che hanno lo scopo di rendere il percorso interamente continuo per tutto il suo sviluppo. Tale progetto non va interpretato solo come la realizzazione di una infrastruttura viaria, ciclabile o pedonale, ma come la creazione di una vera e propria infrastruttura culturale che si colloca nella rete regionale della mobilità ecologica e del c.d. turismo lento, a potenziamento dell'offerta culturale e turistica associata.</p> <p>L'idea di base è quella di mettere a disposizione una ciclovía per rendere fruibile la rete di siti archeologici, di borghi storici, di siti e ambienti naturalistici ai quali sono connessi sistemi produttivi legati ai prodotti del territorio. Fra tutti, la risorsa idrica che rappresenta l'identità del territorio (le acque di San Gemini, dell'Amerino,</p>

	<p>di San Faustino) e le numerose imprese agricole ed agrituristiche localizzate nei pressi della storica via Flaminia.</p> <p>La realizzazione del tratto in questione (Bevagna - Sangemini – Terni) si aggiunge ad altri interventi in essere lungo il tracciato dell'antica Via Flaminia, per l'allestimento di un percorso ciclabile che dalla Valle del Nera giunge fino Fossato di Vico. Il tratto interessato, oltre a completare il percorso regionale, costituisce un interessante collegamento tra la <u>ciclovía Assisi Spoleto</u> e la <u>Ciclovía del Nera</u>.</p> <p>Il progetto prevede nello specifico il recupero dell'antico tracciato (valorizzando tra l'altro l'area archeologica di <u>Carsulae</u>) e la realizzazione di tratti ex novo per superare i punti con maggiori criticità, a cui si aggiungono tratti sviluppati su viabilità ordinaria a bassa intensità di traffico, così da garantire un'accessibilità in sicurezza ad una fascia di fruitori più ampia possibile.</p>
<b>3. CUP assegnato all'intervento;</b>	H11B24000570006
<b>4. Costo e copertura finanziaria dell'intervento;</b>	<p><u>Costo dell'intervento:</u> € 1.300.000,00</p> <p><u>Copertura finanziaria:</u>          € 650.000,00 FSC 2021-2027          € 650.000,00 Cofinanziamento FUNT di conto capitale residui di lettera f)</p>
<b>5. Localizzazione dell'intervento;</b>	Comuni di Bevagna, Gualdo Cattaneo, Giano dell'Umbria, Massa Martana, Acquasparta, Sangemini e Terni
<b>6. Risultati attesi;</b>	<p>Il <b>risultato tecnico</b> atteso è connesso al recupero, mediante allestimento della ciclovía, del tratto dell'Antica Via Flaminia Bevagna - Sangemini – Terni, assicurando la continuità dell'itinerario, il miglioramento della sicurezza e della percorribilità dei vari tratti. Il miglioramento dell'accessibilità implica che il percorso possa divenire fruibile per una fascia sempre maggiore di utenti.</p> <p>Sono tuttavia indubbie le ricadute positive anche da un punto di vista turistico e di sviluppo economico in generale, sia per l'area interessata che per l'intero territorio regionale. Da diversi anni infatti la Regione Umbria sta mostrando molto interesse – attraverso diversi investimenti in tal senso – per il mondo del <b>cicloturismo</b>, quale fenomeno in forte crescita.</p> <p>Alla base di tale scelta strategica, vi sono una serie di evidenze valide anche per il nostro territorio:</p> <ul style="list-style-type: none"> <li>• è stato dimostrato che la spesa media giornaliera di un cicloturista è significativamente</li> </ul>

più alta di quella media del turista generico, specie se straniero. Ciò significa che anche un flusso relativamente modesto può tradursi in benefici economici per il territorio;

- le ciclovie funzionano bene soprattutto se ben collegate (intermodalità), se hanno ricettività adeguata, servizi “bike-friendly” (noleggio, punti di sosta, segnaletica) e promozione efficace;

- anche i territori rurali, borghi, parchi naturali e aree meno note ne beneficiano molto: i cicloturisti spesso cercano autenticità, natura, percorsi panoramici, e quindi spendono per alloggio diffuso, prodotti locali, servizi di accompagnamento/travel experience ecc.

- anche la manutenzione, la sicurezza e la continuità (evitare tratti interrotti) sono fattori che incidono molto sul livello di utilizzo, e quindi sull’impatto economico effettivo.

Gli interventi infrastrutturali sulle ciclovie umbre, in generale, non rappresentano soltanto un miglioramento puntuale delle singole tratte, ma costituiscono un salto di qualità per l’intera rete regionale di turismo lento, in quanto necessari per far interagire tra loro percorsi ciclabili e cammini a piedi in un sistema sempre più coeso e attrattivo. I **risultati turistici** attesi in seguito al completamento del presente intervento sono i seguenti:

➤ ***Incremento della fruibilità turistica***

La ciclovia in questione, grazie a una migliore accessibilità e sicurezza, potrà essere fruita da un numero crescente di visitatori, comprese famiglie, scuole e gruppi organizzati. L’ampliamento dell’offerta favorirà nuove presenze turistiche, stimolando soggiorni più lunghi e destagionalizzati.

➤ ***Integrazione con i cammini e i percorsi a piedi***

L’intervento si colloca in continuità con i numerosi itinerari spirituali e culturali esistenti in Umbria, creando punti di connessione tra cicloturismo e cammini a piedi. Tale complementarità aumenterà la capacità di attrarre target diversi (pellegrini, escursionisti, sportivi), dando vita a un sistema di mobilità dolce e sostenibile ampiamente condivisa.

➤ ***Valorizzazione dei territori attraversati***

Il percorso ciclabile rafforzato porterà benefici diretti ai borghi, alle aree rurali e ai siti archeologici posti lungo il tracciato, con ricadute positive per la ricettività diffusa, le produzioni

	<p>locali e i servizi turistici. Il potenziamento della ciclovia contribuisce inoltre a distribuire i flussi turistici al di fuori dei poli maggiormente congestionati, promuovendo una conoscenza più ampia e autentica dell'Umbria.</p> <p>➤ <b>Turismo sostenibile</b></p> <p>I turisti italiani e stranieri attraversano il tragitto senza automobile, apportando un notevole contributo alla sostenibilità ambientale e alla riduzione delle emissioni.</p> <p>➤ <b>Riconoscibilità nazionale e internazionale</b></p> <p>Con il completamento del presente intervento, l'Umbria consolida la propria immagine di regione d'eccellenza per il turismo lento, posizionandosi come snodo strategico tra i grandi itinerari ciclabili e i cammini italiani ed europei. La rete regionale potenziata diventerà più facilmente promuovibile sui mercati internazionali, intercettando la domanda crescente di esperienze outdoor, sostenibili e autentiche.</p>
7. <b>Target;</b>	<p>Cicloturisti, ciclisti esperti, principianti, amatoriali o occasionali, gruppi e famiglie anche con bambini.</p> <p>Solitamente il target ideale per le ciclovie turistiche è dato da persone di età per lo più compresa tra 30 e 60 anni, con un buon livello d'istruzione e un reddito medio-alto. Si tratta di turisti interessati a viaggi "trasversali" che combinano attività sportiva con esperienze culturali, naturalistiche ed enogastronomiche. Pertanto l'ampia categoria del cicloturista comprende l'amante dello sport, della cultura (visite a siti d'arte, monumenti e borghi storici), della natura (esplorazione di paesaggi naturali) e dell'enogastronomia (esperienze culinarie e degustazioni). Il cicloturista inoltre raramente viaggia da solo ma per lo più in compagnia, principalmente in coppia (41%), in famiglia (26,7%) o con amici (17%).</p>
8. <b>Cronoprogramma;</b>	Vedi allegato 2A
9. <b>Dichiarazione di intenti all'impegno di spesa sul cofinanziamento di cui all'articolo 2, comma 3;</b>	Con Deliberazione della Giunta regionale n. 889 del 10/09/2025 è stato disposto che il cofinanziamento per il presente intervento è assicurato con risorse del Programma FSC 2021-2027.
10. <b>Conti di tesoreria e conti correnti a cui trasferire le risorse;</b>	IT53D0100004306TU0000021628

<p><b>11. Relazione dettagliata dell'intervento e studio di fattibilità/progetto esecutivo</b></p>	<p>Vedi allegato 2B e Documentazione (documentazione fotografica, schemi percorso, linea interventi) contenuta nel seguente link:</p>
<p><b>12. Coerenza con le finalità del FUNT di conto capitale</b>, desumibile chiaramente ed in maniera dettagliata dalla relazione dell'intervento, atta a specificare la tipologia di intervento proposto</p>	<p><i>Selezionare una o più delle seguenti opzioni:</i></p> <p><input checked="" type="checkbox"/> riconoscere il <b>ruolo strategico del turismo per lo sviluppo economico, la promozione e la valorizzazione dell'Italia</b> anche in chiave di sostenibilità delle strutture e delle proposte turistiche;</p> <p><input checked="" type="checkbox"/> <b>promuovere e valorizzare, sul mercato locale, nazionale ed estero, l'immagine unitaria del sistema turistico italiano</b> e di ciascuna delle sue parti;</p> <ul style="list-style-type: none"> <li>• favorire il <b>miglioramento e l'ampliamento dell'offerta turistico-ricettiva</b>, anche attraverso il sostegno all'innovazione tecnologica e organizzativa del settore favorendo l'integrazione della filiera;</li> <li>• favorire il <b>rafforzamento strutturale del sistema di offerta turistica</b> anche attraverso azioni di formazione e qualificazione professionale degli operatori, dei servizi e delle strutture;</li> </ul> <p><input checked="" type="checkbox"/> <b>orientare le politiche finalizzate alla realizzazione di un turismo sostenibile sotto il profilo ambientale, economico e sociale</b>, nonché con interventi che abbiano tra gli obiettivi prioritari l'accessibilità;</p> <p><input checked="" type="checkbox"/> <b>dare adeguata visibilità alle azioni di promozione dei territori poste in essere dal Ministero del turismo</b>, in chiave di delocalizzazione e destagionalizzazione dei flussi turistici.</p>
<p><b>13. Coerenza con i criteri di valutazione degli interventi</b>, di cui all'articolo 1, comma 8 del presente Avviso, desumibile chiaramente ed in maniera dettagliata dalla relazione dell'intervento, atta a specificare la tipologia di intervento proposto</p>	<p><i>Selezionare una o più delle seguenti opzioni:</i></p> <p><input checked="" type="checkbox"/> capacità di promuovere la <b>diversificazione e la destagionalizzazione dell'offerta turistica</b>;</p> <p><input checked="" type="checkbox"/> capacità di generare <b>ricadute economiche positive a beneficio del tessuto economico e sociale, sul territorio e sui territori limitrofi</b> e di incrementare l'occupazione giovanile;</p> <p><input checked="" type="checkbox"/> <b>migliorare l'esperienza del visitatore</b> rispondendo al contempo a canoni di sostenibilità;</p>

	<ul style="list-style-type: none"><li>✗ <b>valorizzazione dell'accessibilità turistica</b>, intesa quale fruizione dei luoghi di interesse turistico per le persone con disabilità;</li><li>✗ <b>valorizzazione della parità di genere</b>;</li><li>✗ <b>trasformazione digitale delle destinazioni</b> attraverso anche la valorizzazione delle iniziative turistiche ad alto contenuto innovativo e tecnologico, volte ad incrementare lo Smart-Tourism o il turismo 4.0 inteso quale forma di turismo intelligente, modellato dalle nuove tecnologie per prenotazioni, trasporti, alloggi, visite guidate.</li></ul>
--	---

**Progetto Fattibilità Tecnico Economica dell'Intervento "Allestimento della Ciclovía dell'antica Flaminia nel tratto  
Bevagna-Sangemini-Terni**

**Cronoprogramma**

Avvio progetto	Data avvio	Data Scadenza Fasi
	01/01/2026	
	durata in gg delle fasi	

Fase 1	45			15/02/2026
Stipula Convenzione/i Regione Umbria, Comuni				
Affidamento Incarico Progettazione e DL				

Fase 2	120			15/06/2026
Approvazione SFTE				

Fase 3	40			25/07/2026
Approvazione PE				

Fase 4	70			03/10/2026
Affidamento lavori e forniture con procedura di evidenza pubblica				

Fase 5	410			17/11/2027
Esecuzione dei lavori				

Fase 6	44			31/12/2027
Rendicontazione e collaudo dei lavori				

## ALLEGATO 3

### SCHEMA INTERVENTO

ai sensi dell'articolo 1, comma 1 dell'Avviso di manifestazione di interesse per la presentazione di richieste di contributo a valere sulle risorse del Fondo unico nazionale per il turismo di conto capitale, disponibili sul capitolo 7115 in conto residui di lettera f)

<p align="center"><b><u>PROPOSTA PROGETTUALE "DI RISERVA"</u></b>  a valere sulle risorse del Fondo unico nazionale per il turismo  di conto capitale disponibili sul capitolo 7115 in conto residui di lettera f)  (ai sensi dell'articolo 1, comma 4 dell'Avviso)</p>	
1. Denominazione dell'intervento;	Allestimento percorso ciclabile del Lago di Piediluco
2. Soggetto beneficiario e soggetti attuatori;	Soggetto beneficiario: Regione Umbria Soggetto attuatore: Comune di Terni
2. Descrizione sintetica dell'intervento e modalità previste per la sua attuazione;	<p>Collocato alle propaggini sud-orientali dell'Umbria a pochi chilometri da Terni, con un ramo che sconfina nel Lazio, il <u>Lago di Piediluco</u> è il più grande bacino lacustre naturale della Regione Umbria dopo il lago Trasimeno. Insieme ai laghi di Lungo, di Ripasottile e di Ventina tutti in provincia di Rieti, rappresenta uno dei resti dell'antico Lacus Velinus, grande bacino di origine alluvionale. A circa 370 metri sul livello del mare, con un perimetro di circa 13 chilometri, Piediluco presenta una forma irregolare: un corpo centrale allungato, in direzione ovest-est, dal quale si diramano diversi bracci.</p> <p>Si tratta di un lago di suggestiva bellezza per i suoi paesaggi (fonte d'ispirazione per numerosi artisti), che assume l'aspetto di uno specchio d'acqua simile ad un lago alpino, d'estate color verde smeraldo, d'inverno del colore della neve del vicino Monte Terminillo che vi si riflette. Esso si presta particolarmente per trascorrere uno o più giorni di relax o sport sulle sue sponde, senza tralasciare che è sito di rilevanza storica ed archeologica per importanti ritrovamenti risalenti all'età del Bronzo.</p> <p>Non da ultimo, è noto per la pratica sportiva del canottaggio (così come per altri sport acquatici) tanto che è stato scelto dalla Federazione Italiana Canottaggio come sede del Centro Nazionale Federale in cui alloggia stabilmente la Nazionale Olimpica di Canottaggio, che utilizza il bacino per i suoi allenamenti e meeting internazionali.</p> <p>L'intervento proposto prevede la realizzazione di un itinerario ciclabile e pedonale di circa 22 km che si snoda nei dintorni del lago e percorribile con diversi tipi di bicicletta (Mountain Bike, gravel bike, e-bike,</p>

	<p>bici da cicloturismo). Il tracciato si sviluppa su viabilità locale a bassa o nulla intensità di traffico, costituita da strade comunale, strade vicinali e carrarecce. All'interno di questo circuito, attraverso due bypass, viene definito un itinerario di circa 14 km di più facile percorribilità, adatto anche a famiglie con bambini. Il percorso deborda per circa 3 km nel territorio laziale, su viabilità, per il completamento del quale occorrerà quindi prendere accordi con il limitrofo Comune di Labro.</p> <p>Si tratta in sostanza di un percorso facile e piacevolmente immerso nel verde della natura umbra, adatto sia a principianti che ai più esperti, in cerca di un giro in tutta tranquillità.</p> <p>Partendo da Piediluco, o viceversa, è inoltre facile raggiungere (sempre per via ciclabile ed in poco più di cinque minuti) un'altra bellezza del territorio, ovvero la <u>Cascata delle Marmore</u>, una delle più famose d'Italia e tra le più alte in Europa, che si trova in Valnerina, a poca distanza da Terni, all'interno del Parco Regionale Fluviale del Nera. Essa è formata dal fiume Velino, che si getta nel fiume Nera scendendo appunto dal Lago di Piediluco.</p> <p>La ciclovia di Piediluco è inoltre collegata ad itinerari di livello interregionale come il percorso ciclabile della <u>Via di Francesco Assisi-Roma</u> e la <u>ciclovia del Nera</u>.</p>
<b>3. CUP assegnato all'intervento;</b>	F41B24000170002
<b>4. Costo e copertura finanziaria dell'intervento;</b>	<p>Costo dell'intervento: € 700.000,00</p> <p>Copertura finanziaria: € 350.000,00 FSC 2021-2027 € 350.000,00 Cofinanziamento FUNT di conto capitale residui di lettera f)</p>
<b>5. Localizzazione dell'intervento;</b>	Comune di Terni (Comune di Labro per la parte laziale)
<b>6. Risultati attesi;</b>	<p>Il <b>risultato tecnico</b> atteso è connesso al recupero, mediante allestimento della ciclovia, del tratto dell'Antica Via Flaminia Bevagna - Sangemini – Terni, assicurando la continuità dell'itinerario, il miglioramento della sicurezza e della percorribilità dei vari tratti. Il miglioramento dell'accessibilità implica che il percorso possa divenire fruibile per una fascia sempre maggiore di utenti.</p> <p>Sono tuttavia indubbie le ricadute positive anche da un punto di vista turistico e di sviluppo economico in generale, sia per l'area interessata che per l'intero territorio regionale. Da diversi anni infatti la Regione Umbria sta mostrando molto interesse – attraverso diversi investimenti in tal senso – per il mondo del <b>cicloturismo</b>, quale fenomeno in forte crescita.</p>

Alla base di tale scelta strategica, vi sono una serie di evidenze valide anche per il nostro territorio:

- è stato dimostrato che la spesa media giornaliera di un cicloturista è significativamente più alta di quella media del turista generico, specie se straniero. Ciò significa che anche un flusso relativamente modesto può tradursi in benefici economici per il territorio;
- le ciclovie funzionano bene soprattutto se ben collegate (intermodalità), se hanno ricettività adeguata, servizi “bike-friendly” (noleggio, punti di sosta, segnaletica) e promozione efficace;
- anche i territori rurali, borghi, parchi naturali e aree meno note ne beneficiano molto: i cicloturisti spesso cercano autenticità, natura, percorsi panoramici, e quindi spendono per alloggio diffuso, prodotti locali, servizi di accompagnamento/travel experience ecc.
- anche la manutenzione, la sicurezza e la continuità (evitare tratti interrotti) sono fattori che incidono molto sul livello di utilizzo, e quindi sull’impatto economico effettivo.

Gli interventi infrastrutturali sulle ciclovie umbre, in generale, non rappresentano soltanto un miglioramento puntuale delle singole tratte, ma costituiscono un salto di qualità per l’intera rete regionale di turismo lento, in quanto necessari per far interagire tra loro percorsi ciclabili e cammini a piedi in un sistema sempre più coeso e attrattivo.

I **risultati turistici** attesi in seguito al completamento del presente intervento sono i seguenti:

➤ ***Incremento della fruibilità turistica***

La ciclovie in questione, grazie a una migliore accessibilità e sicurezza, potrà essere fruita da un numero crescente di visitatori, comprese famiglie, scuole e gruppi organizzati. L’ampliamento dell’offerta favorirà nuove presenze turistiche, stimolando soggiorni più lunghi e stagionalizzati.

➤ ***Integrazione con i cammini e i percorsi a piedi, nonché con la pratica di sport acquatici***

L’intervento si colloca in continuità con i numerosi itinerari spirituali e culturali esistenti in Umbria (ad esempio la Via di Francesco che in alcuni tratti corre parallela), creando punti di connessione tra cicloturismo e cammini a piedi. Il lago di Piediluco offre inoltre la possibilità di praticare numerosi sport acquatici, tra cui il canottaggio (per il quale è sede del Centro Nazionale Remiero), il kayak, la canoa, la vela (per cui esiste anche una scuola) e la pesca sportiva. Nelle immediate vicinanze inoltre, lungo il

	<p>fiume Nera, è possibile praticare anche rafting, hydrospeed e canyoning. L'allestimento della ciclovia si pone dunque in un'ottica di complementarità dell'offerta turistica rivolta agli amanti dello sport e della natura.</p> <p>Tale complementarità porterà ad un aumento della capacità di attrarre target diversi (pellegrini, escursionisti, sportivi), dando vita a un sistema di mobilità dolce e sostenibile ampiamente condivisa.</p> <p>➤ <b>Valorizzazione dei territori attraversati</b></p> <p>Il percorso ciclabile rafforzato porterà benefici diretti ai borghi, alle aree rurali e ai siti archeologici posti lungo il tracciato, con ricadute positive per la ricettività diffusa, le produzioni locali e i servizi turistici. Il potenziamento della ciclovia contribuisce inoltre a distribuire i flussi turistici al di fuori dei poli maggiormente congestionati, promuovendo una conoscenza più ampia e autentica dell'Umbria.</p> <p>Di rilevante importanza, nel caso di specie, è la vicinanza con una delle attrazioni più visitate dell'Umbria, ovvero la Cascata delle Marmore, per cui è possibile ipotizzare che la realizzazione dell'intervento in questione mediante creazione di un percorso ciclo-pedonale sicuro e funzionale, potrebbe portare ad un dirottamento dei turisti, spinti a completare la visita della zona con un bel giro del lago di Piediluco e delle bellezze circostanti.</p> <p>➤ <b>Turismo sostenibile</b></p> <p>I turisti italiani e stranieri attraversano il tragitto senza automobile, apportando un notevole contributo alla sostenibilità ambientale e alla riduzione delle emissioni.</p> <p>➤ <b>Riconoscibilità nazionale e internazionale</b></p> <p>Con il completamento del presente intervento, l'Umbria consolida la propria immagine di regione d'eccellenza per il turismo lento, posizionandosi come snodo strategico tra i grandi itinerari ciclabili e i cammini italiani ed europei. La rete regionale potenziata diventerà più facilmente promuovibile sui mercati internazionali, intercettando la domanda crescente di esperienze outdoor, sostenibili e autentiche.</p>
<p><b>7. Target;</b></p>	<p>Cicloturisti, ciclisti esperti amatoriali o occasionali, gruppi e famiglie anche con bambini.</p> <p>Solitamente il target ideale per le ciclovie turistiche è dato da persone di età per lo più compresa tra 30 e 60 anni, con un buon livello d'istruzione e un reddito medio-alto. Si tratta di turisti interessati a viaggi "trasversali" che combinano attività sportiva con esperienze culturali, naturalistiche ed</p>

	enogastronomiche. Pertanto l'ampia categoria del cicloturista comprende l'amante dello sport, della cultura (visite a siti d'arte, monumenti e borghi storici), della natura (esplorazione di paesaggi naturali) e dell'enogastronomia (esperienze culinarie e degustazioni). Il cicloturista inoltre raramente viaggia da solo ma per lo più in compagnia, principalmente in coppia (41%), in famiglia (26,7%) o con amici (17%).
8. <b>Cronoprogramma;</b>	Vedi allegato 3A
9. <b>Dichiarazione di intenti all'impegno di spesa sul cofinanziamento di cui all'articolo 2, comma 3;</b>	Con Deliberazione della Giunta regionale n. 889 del 10/09/2025 è stato disposto che il cofinanziamento per il presente intervento è assicurato con risorse del Programma FSC 2021-2027.
10. <b>Conti di tesoreria e conti correnti a cui trasferire le risorse;</b>	IT53D0100004306TU0000021628
11. <b>Relazione dettagliata dell'intervento e studio di fattibilità/progetto esecutivo</b>	Vedi allegato 3B e Documentazione contenuta nel seguente link: <a href="https://drive.google.com/drive/folders/1AfK_ynO0I6VGzBd9xGIWb9zdi_XIgvKM?usp=drive_link">https://drive.google.com/drive/folders/1AfK_ynO0I6VGzBd9xGIWb9zdi_XIgvKM?usp=drive_link</a>
12. <b>Coerenza con le finalità del FUNT di conto capitale, desumibile chiaramente ed in maniera dettagliata dalla relazione dell'intervento, atta a specificare la tipologia di intervento proposto</b>	<p><i>Selezionare una o più delle seguenti opzioni:</i></p> <ul style="list-style-type: none"> <li><input checked="" type="checkbox"/> riconoscere il <b>ruolo strategico del turismo per lo sviluppo economico, la promozione e la valorizzazione dell'Italia</b> anche in chiave di sostenibilità delle strutture e delle proposte turistiche;</li> <li><input checked="" type="checkbox"/> <b>promuovere e valorizzare, sul mercato locale, nazionale ed estero, l'immagine unitaria del sistema turistico italiano</b> e di ciascuna delle sue parti; <ul style="list-style-type: none"> <li>• favorire il <b>miglioramento e l'ampliamento dell'offerta turistico-ricettiva</b>, anche attraverso il sostegno all'innovazione tecnologica e organizzativa del settore favorendo l'integrazione della filiera;</li> <li>• favorire il <b>rafforzamento strutturale del sistema di offerta turistica</b> anche attraverso azioni di formazione e qualificazione professionale degli operatori, dei servizi e delle strutture;</li> </ul> </li> <li><input checked="" type="checkbox"/> <b>orientare le politiche finalizzate alla realizzazione di un turismo sostenibile sotto il profilo ambientale, economico e sociale</b>, nonché con interventi che abbiano tra gli obiettivi prioritari l'accessibilità;</li> <li><input checked="" type="checkbox"/> <b>dare adeguata visibilità alle azioni di promozione dei territori poste in essere dal</b></li> </ul>

	<b>Ministero del turismo</b> , in chiave di delocalizzazione e destagionalizzazione dei flussi turistici.
13. <b>Coerenza con i criteri di valutazione degli interventi</b> , di cui all'articolo 1, comma 8 del presente Avviso, desumibile chiaramente ed in maniera dettagliata dalla relazione dell'intervento, atta a specificare la tipologia di intervento proposto	<p><i>Selezionare una o più delle seguenti opzioni:</i></p> <ul style="list-style-type: none"> <li><input checked="" type="checkbox"/> capacità di promuovere la <b>diversificazione e la destagionalizzazione dell'offerta turistica</b>;</li> <li><input checked="" type="checkbox"/> capacità di generare <b>ricadute economiche positive a beneficio del tessuto economico e sociale, sul territorio e sui territori limitrofi</b> e di incrementare l'occupazione giovanile;</li> <li><input checked="" type="checkbox"/> <b>migliorare l'esperienza del visitatore</b> rispondendo al contempo a canoni di sostenibilità;</li> <li><input checked="" type="checkbox"/> <b>valorizzazione dell'accessibilità turistica</b>, intesa quale fruizione dei luoghi di interesse turistico per le persone con disabilità;</li> <li><input checked="" type="checkbox"/> valorizzazione della <b>parità di genere</b>;</li> <li><input checked="" type="checkbox"/> <b>trasformazione digitale delle destinazioni</b> attraverso anche la valorizzazione delle iniziative turistiche ad alto contenuto innovativo e tecnologico, volte ad incrementare lo Smart-Tourism o il turismo 4.0 inteso quale forma di turismo intelligente, modellato dalle nuove tecnologie per prenotazioni, trasporti, alloggi, visite guidate.</li> </ul>

# ALLESTIMENTO PERCORSO CICLABILE DEL LAGO DI PIEDILUCO

## Crono programma operativo/procedurale

Fase	Durata	Periodo	Attività Principali
<b>1. Affidamento SIA</b>	1 mese	Gen 2026	Procedure affidamento SIA
<b>2. Progettazione PFTE</b>	3 mesi	Feb 2026 – Apr 2026	Redazione progetto fatt. tecnico economica, rilievi, studi tecnici, elaborati grafici
<b>3. Approvazione PFTE</b>	1 mesi	Mag 2026	Conferenze di servizi, iter autorizzativo, approvazioni interne
<b>4. Progettazione Esec.</b>	2 mesi	Giu 2026 – Lug 2026	Redazione progetto esecutivo, studi specialistici, elaborati grafici di dettaglio
<b>5. Approvazione ESEC.</b>	2 mesi	Ago 2026 – Set 2026	Conferenze di servizi decisorie, iter autorizzativo, approvazioni interne
<b>6. Affidamento lavori</b>	2 mesi	Ott 2026 – Nov 2026	Pubblicazione bando, ricezione offerte, valutazione e aggiudicazione
<b>7. Esecuzione lavori</b>	11 mesi	Dic 2026 – Ott 2027	Avvio cantiere, avanzamento lavori, monitoraggio tecnico
<b>8. Collaudo e rendicontazione</b>	2 mese	Nov 2027 - Dic 2027	Collaudo tecnico-amministrativo, chiusura contabile, rendicontazione finale

Eventuali possibilità di “overlapping” tra le fasi, saranno strategicamente valorizzate al fine di ottimizzare i tempi di esecuzione e assorbire possibili ritardi o imprevisti lungo il percorso attuativo. Segue grafitizzazione del cronoprogramma con diagramma di Gantt.

<b>FASE</b>	<b>gen-26</b>	<b>feb-26</b>	<b>mar-26</b>	<b>apr-26</b>	<b>mag-26</b>	<b>giu-26</b>	<b>lug-26</b>	<b>ago-26</b>	<b>set-26</b>	<b>ott-26</b>	<b>nov-26</b>	<b>dic-26</b>	<b>gen-27</b>	<b>.....</b>	<b>set-27</b>	<b>ott-27</b>	<b>nov-27</b>	<b>dic-27</b>
<b>1. Affidamento SIA</b>																		
<b>2. Progettazione PFTE</b>																		
<b>3. Approvazione PFTE</b>																		
<b>4. Progettazione Esec.</b>																		
<b>5. Approvazione ESEC.</b>																		
<b>6. Affidamento lavori</b>																		
<b>7. Esecuzione lavori</b>																		
<b>8. Collaudo e rendicontazione</b>																		

## ALLEGATO 2

### SCHEDA INTERVENTO

ai sensi dell'articolo 1, comma 4 dell'Avviso di manifestazione di interesse per la presentazione di richieste di contributo a valere sulle risorse del Fondo unico nazionale per il turismo di conto capitale, disponibili sul capitolo 7115 in conto residui di lettera f)

<p align="center"><b><u>PROPOSTA PROGETTUALE “DI RISERVA”</u></b>  <b><i>a valere sulle risorse del Fondo unico nazionale per il turismo  di conto capitale disponibili sul capitolo 7115 in conto residui di lettera f)  (ai sensi dell'articolo 1, comma 4 dell'Avviso)</i></b></p>	
<b>1. Denominazione dell'intervento</b>	“Comunità Accoglienti – Rete di connessione dei borghi calabresi”
<b>2. Soggetto beneficiario e soggetti attuatori</b>	Soggetto beneficiario: Regione Calabria Soggetti attuatori: Comuni calabresi
<b>3. Descrizione sintetica dell'intervento e modalità previste per la sua attuazione;</b>	<p>La proposta progettuale “Calabria Ospitale” promuove la creazione di una rete regionale dell'accoglienza diffusa nei borghi, fondata sulla sinergia tra azioni fisiche (recupero e riuso abitativo), azioni immateriali (formazione, comunità, narrazione) e azioni digitali (piattaforme, interoperabilità, servizi smart).</p> <p>Le principali azioni previste sono:</p> <ol style="list-style-type: none"> <li><b>1. Allestimento di cinque Centri di Comunità Ospitale</b>, uno per ciascuno dei cinque borghi partecipanti alla fase pilota del progetto, con funzioni di: <ul style="list-style-type: none"> <li>• punto informativo integrato fisico-digitale;</li> <li>• laboratorio di esperienze locali (artigianato, enogastronomia, tradizioni);</li> <li>• hub per la co-progettazione e l'incontro tra residenti, visitatori e nuovi abitanti.</li> </ul> </li> <li><b>2. Percorsi formativi per l'ospitalità diffusa e la cittadinanza digitale</b>, rivolti a giovani, gestori di strutture ricettive, operatori del turismo esperienziale e facilitatori territoriali, su competenze quali: <ul style="list-style-type: none"> <li>• narrazione del territorio</li> <li>• tecnologie per il turismo</li> <li>• gestione partecipata dei servizi</li> <li>• accoglienza inclusiva.</li> </ul> </li> <li><b>3. Programma di scouting territoriale e attrazione di nuovi abitanti</b>, attraverso: <ul style="list-style-type: none"> <li>• campagne mirate in Italia e in Europa rivolte a cittadini digitali e lavoratori da remoto;</li> </ul> </li> </ol>

	<ul style="list-style-type: none"> <li>• incentivi per il trasferimento temporaneo o la sperimentazione di soggiorni-lavoro nei borghi;</li> <li>• convenzioni con reti di coworking, università e comunità professionali.</li> </ul> <p>4. <b>Campagna di comunicazione nazionale e internazionale per incentivare alla mobilità residenziale</b>, con focus sui mercati ad alta propensione allo spostamento abitativo (es. Germania, Svizzera, Francia, Olanda), da realizzare in coordinamento con la Regione Calabria e il sistema promozionale “Calabria Straordinaria”.</p>
<b>4. CUP assegnato all'intervento</b>	J59I25001310001
<b>5. Costo e copertura finanziaria dell'intervento</b>	<p>€ 1.200.000,00 (costo complessivo previsto per la realizzazione dell'intervento), di cui:</p> <p>€ 600.000,00 (cofinanziamento FUNT)</p> <p>€ 600.000,00 (cofinanziamento 50% da parte della Regione Calabria a valere su PAC 2014/2020 Azione 6.8.3)</p>
<b>6. Localizzazione dell'intervento;</b>	<p>L'intervento sarà attivato in cinque borghi calabresi aderenti all'iniziativa, selezionati in base a:</p> <ul style="list-style-type: none"> <li>• riconoscimenti istituzionali (Borghi Autentici d'Italia, Bandiera Arancione, Borghi Più Belli d'Italia);</li> <li>• maggior livello di “residenza turistica” intesa in termini di flussi turistici registrati;</li> <li>• disponibilità di patrimonio edilizio riutilizzabile per allestire i “Centri di comunità ospitale”;</li> <li>• presenza di comunità attive e reti civiche consolidate;</li> <li>• condizioni minime di accessibilità infrastrutturale e digitale.</li> </ul> <p>La fase pilota interesserà cinque borghi individuati tra le cinque province calabresi, garantendo equilibrio territoriale e potenzialità di replicabilità. Ogni borgo ospiterà un Centro di Comunità Ospitale.</p>
<b>7. Risultati attesi</b>	<p>Il progetto punta a ottenere i seguenti risultati concreti:</p> <ul style="list-style-type: none"> <li>• apertura di cinque Centri di Comunità Ospitale con servizi smart e accessibili recuperando edifici di proprietà comunale attualmente sfitti, sottoutilizzati o in disuso;</li> <li>• coinvolgimento e formazione di operatori locali;</li> <li>• attrazione di nuovi abitanti temporanei tra smart worker, freelance, artisti e ricercatori;</li> <li>• incremento del tasso di occupazione turistica e residenziale dei borghi coinvolti;</li> <li>• consolidamento della reputazione dei borghi calabresi nei mercati internazionali come destinazioni slow, autentiche, sicure e tecnologicamente connesse.</li> </ul>

<p><b>8. Target</b></p>	<ul style="list-style-type: none"> <li>• turisti esperienziali, italiani e stranieri, interessati a vivere la Calabria autentica attraverso soggiorni nei borghi storici, itinerari personalizzati, esperienze enogastronomiche e relazioni con le comunità locali;</li> <li>• comunità residenti, in particolare giovani, operatori economici, imprese culturali e sociali, che saranno protagonisti nella narrazione dei luoghi, nella gestione condivisa dei servizi e nella valorizzazione delle risorse locali;</li> <li>• comuni aderenti, che potranno disporre di strumenti per attivare percorsi di rigenerazione a base culturale e abitativa sostenibile, attraverso un modello replicabile di ospitalità diffusa e comunitaria;</li> <li>• utenti con bisogni specifici, grazie alla realizzazione di spazi e servizi progettati secondo i principi dell'universal design;</li> <li>• cittadini digitali, nomadi creativi, smart worker e startup, attratti dalla qualità della vita nei borghi e dalla possibilità di vivere e lavorare in Calabria in modalità ibrida, attraverso formule di residenzialità temporanea, coworking diffuso e hub di innovazione di prossimità.</li> </ul>
<p><b>9. Cronoprogramma</b></p>	<p><i>(Documentazione da allegare)</i></p>
<p><b>10. Dichiarazione di intenti all'impegno di spesa sul cofinanziamento di cui all'articolo 2, comma 3</b></p>	
<p><b>11. Conti di tesoreria e conti correnti a cui trasferire le risorse</b></p>	
<p><b>12. Relazione dettagliata dell'intervento e studio di fattibilità/progetto esecutivo</b></p>	<p><i>(Documentazione da allegare)</i></p>
<p><b>13. Coerenza con le finalità del FUNT di conto capitale, desumibile chiaramente ed in maniera dettagliata dalla relazione dell'intervento, atta a specificare la tipologia di intervento proposto</b></p>	<p><i>Selezionare una o più delle seguenti opzioni:</i></p> <ul style="list-style-type: none"> <li><input type="checkbox"/> riconoscere il <b>ruolo strategico del turismo per lo sviluppo economico, la promozione e la valorizzazione dell'Italia</b> anche in chiave di sostenibilità delle strutture e delle proposte turistiche;</li> <li><input type="checkbox"/> <b>promuovere e valorizzare, sul mercato locale, nazionale ed estero, l'immagine unitaria del sistema turistico italiano</b> e di ciascuna delle sue parti;             <ul style="list-style-type: none"> <li>✓ favorire il <b>miglioramento e l'ampliamento dell'offerta turistico-ricettiva</b>, anche attraverso il sostegno all'innovazione tecnologica e organizzativa del settore favorendo l'integrazione della filiera;</li> <li>✓ favorire il <b>rafforzamento strutturale del sistema di offerta turistica</b> anche attraverso</li> </ul> </li> </ul>

	<p>azioni di formazione e qualificazione professionale degli operatori, dei servizi e delle strutture;</p> <p>✓ <b>orientare le politiche finalizzate alla realizzazione di un turismo sostenibile sotto il profilo ambientale, economico e sociale</b>, nonché con interventi che abbiano tra gli obiettivi prioritari l'accessibilità;</p> <p><input type="checkbox"/> dare <b>adeguata visibilità alle azioni di promozione dei territori poste in essere dal Ministero del turismo</b>, in chiave di delocalizzazione e destagionalizzazione dei flussi turistici.</p>
<p><b>14. Coerenza con i criteri di valutazione degli interventi</b>, di cui all'articolo 1, comma 8 del presente Avviso, desumibile chiaramente ed in maniera dettagliata dalla relazione dell'intervento, atta a specificare la tipologia di intervento proposto</p>	<p><i>Selezionare una o più delle seguenti opzioni:</i></p> <p>✓ capacità di promuovere la <b>diversificazione e la destagionalizzazione dell'offerta turistica</b>;</p> <p><input type="checkbox"/> capacità di generare <b>ricadute economiche positive a beneficio del tessuto economico e sociale, sul territorio e sui territori limitrofi</b> e di incrementare l'occupazione giovanile;</p> <p>✓ <b>migliorare l'esperienza del visitatore</b> rispondendo al contempo a canoni di sostenibilità;</p> <p>✓ <b>valorizzazione dell'accessibilità turistica</b>, intesa quale fruizione dei luoghi di interesse turistico per le persone con disabilità;</p> <p><input type="checkbox"/> valorizzazione della <b>parità di genere</b>;</p> <p>✓ <b>trasformazione digitale delle destinazioni</b> attraverso anche la valorizzazione delle iniziative turistiche ad alto contenuto innovativo e tecnologico, volte ad incrementare lo Smart-Tourism o il turismo 4.0 inteso quale forma di turismo intelligente, modellato dalle nuove tecnologie per prenotazioni, trasporti, alloggi, visite guidate.</p>

## Cronoprogramma

FASI	DURATA	ATTIVITÀ
PROGETTAZIONE	4 mesi dalla data di approvazione della scheda intervento	<ul style="list-style-type: none"> <li>- Predisposizione Avviso pubblico</li> <li>- Esame delle domande e pubblicazione delle graduatorie definitive</li> <li>- Stipula convenzioni/atti di adesione e obbligo</li> </ul>
ESECUZIONE	15 mesi	<ul style="list-style-type: none"> <li>- Realizzazione delle attività di progetto</li> <li>- Monitoraggio degli interventi</li> </ul>
CHIUSURA	3 mesi	Trasmissione e raccolta: <ol style="list-style-type: none"> <li>1. report interventi/relazione tecnico- descrittiva e/o certificato di regolare esecuzione;</li> <li>2. documentazione di rendicontazione delle attività;</li> <li>3. istruttoria della documentazione di rendicontazione finale.</li> </ol>
RENDICONTAZIONE	2 mesi dalla chiusura del progetto	<ul style="list-style-type: none"> <li>- predisposizione della relazione di rendicontazione finale</li> </ul>



Raffaele Rio  
14.08.2025  
12:05:21  
GMT+01:00

**SCHEDA INTERVENTO n. 5**

**ai sensi dell'articolo 1, comma 4 dell'Avviso di manifestazione di interesse per la presentazione di richieste di contributo a valere sulle risorse del Fondo unico nazionale per il turismo di conto capitale, disponibili sul capitolo 7115 in conto residui di lettera f)**

<p><b><u>PROPOSTA PROGETTUALE “DI RISERVA”</u></b>  <i>a valere sulle risorse del Fondo unico nazionale per il turismo  di conto capitale disponibili sul capitolo 7115 in conto residui di lettera f)  (ai sensi dell'articolo 1, comma 4 dell'Avviso)</i></p>	
<b>1. Denominazione dell'intervento;</b>	<b>Progetto di rigenerazione “ex lavatoio” e percorsi/aree limitrofe al porto</b>
<b>2. Soggetto beneficiario e soggetti attuatori;</b>	Soggetto Beneficiario: Regione Emilia-Romagna  Soggetto Attuatore: Comune di Cesenatico
<b>3. Descrizione sintetica dell'intervento e modalità previste per la sua attuazione;</b>	L'intervento proposto si configura come una vera e propria estensione della tradizionale passeggiata lungo il porto canale caratterizzata dal museo della marineria, con le sue sezioni “a terra” e “galleggiante”. I lavori proposti prevedono il recupero del fabbricato dell'ex lavatoio ormai in disuso da tempo, da riqualificare e destinare a laboratorio di recupero delle imbarcazioni storiche, oltre che come spazio espositivo e laboratorio didattico ed informativo della tradizione marinaresca del posto. Vista la vicinanza al porto canale, la riqualificazione del fabbricato dismesso e dell'area verde ad esso vicino si configura come una vera e propria estensione della passeggiata abituale lungo il porto, e ne arricchisce ulteriormente l'offerta. Verrà realizzato un vero e proprio percorso fisico e culturale, che prevede la riqualificazione del fabbricato, dei collegamenti e dell'area verde, quale luogo di incontro e socialità oltre che di graduale avvicinamento all'area portuale ed ai musei che vi si affacciano. La riqualificazione con materiali di arredo di pregio contribuisce ad accogliere la comunità ed i turisti ed indirizzarli al nucleo del centro storico, recuperando spazi significativi e rivitalizzandoli con nuove attività e spazi di

	<p>aggregazione. La finalità è quella di raccontare la storia del luogo con un progetto che – con l’impiego di materiali scelte architettoniche – permetta di creare un itinerario museale a cielo aperto, con allestimenti ed installazioni che richiamino la storia e l’identità cesenaticense e rendano visibili elementi culturali nascosti, così da ripristinare l’interesse per la città storica, la socialità e la tradizione del luogo. L’intervento risulta pienamente coerente con le finalità del bando, in quanto l’ampliamento e l’arricchimento (nel rispetto delle tradizioni del luogo) riconosce il ruolo strategico del turismo quale volano economico. Vengono valorizzati le peculiarità locali con la valorizzazione dell’artigianato e della cultura tradizionale, abbinati a nuove attività in aree attualmente poco valorizzate. L’ampliamento dell’offerta turistica comporta un’estensione dell’attuale passeggiata lungo il porto canale, e ne arricchisce il patrimonio con il recupero e la diffusione (tramite attività didattico-laboratoriali) di abilità artigianali proprie della marineria del luogo. Il tutto si inserisce nel recupero e nella rigenerazione di una porzione di città adiacente il porto, con attività – anche a carattere commerciale – volte a favorire la socialità, l’incontro e la riqualificazione ambientale. Ne deriveranno indubbie ricadute positive sulla stagionalizzazione dell’offerta e sul tessuto economico, a vantaggio anche delle attività economiche esistenti nell’intorno. La valorizzazione del verde, l’impiego di materiali a basso impatto e i nuovi percorsi (fisici e culturali) contribuiranno a valorizzare l’offerta turistica e migliorare l’esperienza del visitatore, che saranno arricchiti da pannelli informativi digitalizzati in linea con le installazioni già presenti lungo il centro storico</p>
<b>4. CUP assegnato all’intervento;</b>	<b><i>D27D25000000005</i></b>
<b>5. Costo e copertura finanziaria dell’intervento;</b>	<p>Costo complessivo € 3.500.000</p> <p>Copertura:</p> <p><b>€ 1.750.000,00</b> finanziamento statale (FUNT)</p> <p><b>€ 1.750.000,00</b> cofinanziamento del soggetto attuatore</p>
<b>6. Localizzazione dell’intervento;</b>	Edificio “ex lavatoio”, percorsi ed aree ubicate in centro storico, in adiacenza e continuità con il porto canale
<b>7. Risultati attesi;</b>	Il progetto si pone l’obiettivo di promuovere la rigenerazione della città pubblica e della città

	<p>privata, con interventi di mitigazione ed adattamento ai cambiamenti climatici. In particolare, si prevede di qualificare ed incrementare l'offerta turistica attraverso la valorizzazione delle peculiarità della marineria storica, con un arricchimento dei percorsi usualmente offerti ai turisti (museo della marineria a terra e galleggiante) ed una riscoperta delle attività artigianali e laboratoriali legate alla tradizione del recupero delle barche storiche</p>
8. <b>Target;</b>	<p>Il target cui si rivolge l'intervento è molteplice e variegato. L'estensione del percorso turistico tradizionale, fino a congiungere la camminata lungo il porto canale con spazi limitrofi dismessi e da valorizzare, si rivolge ad una molteplicità di soggetti:</p> <ul style="list-style-type: none"> <li>● turisti, che saranno invitati ed accompagnati ad ampliare l'usuale camminata del museo della marineria (museo coperto e sull'acqua) fino a conoscere la tradizione locale di recupero artigianale delle barche storiche;</li> <li>● scolaresche, che attraverso attività ludico-didattiche – potranno riconoscere il patrimonio storico architettonico (ex lavatoio) ed entrare in contatto con la tradizione artigianale - tipica del luogo – di recupero e ripristino delle barche storiche;</li> <li>● residenti, non sempre del tutto informati e consapevoli del patrimonio architettonico e culturale e storico presenti nella propria città;</li> <li>● gestori di attività commerciali esistenti e di nuova realizzazione, coinvolti in un percorso di ampliamento e diversificazione delle attività, con possibilità di destagionalizzare l'offerta;</li> <li>● maestranze esperte in attività ormai di nicchia, che possono condividere e divulgare le proprie conoscenze e capacità laboratoriali proprie della tradizione marinaresca del luogo</li> </ul>
9. <b>Cronoprogramma;</b>	<i>riportato in calce</i>

10. <b>Dichiarazione di intenti all'impegno di spesa sul cofinanziamento di cui all'articolo 2, comma 3;</b>	Il soggetto attuatore si impegna a garantire il cofinanziamento del 50% del costo dell'intervento per € 1.750.000,00 (si veda dichiarazione allegata)
11. <b>Conti di tesoreria e conti correnti a cui trasferire le risorse;</b>	IBAN di Tesoreria Regione Emilia-Romagna <b>IT24S0100004306TU0000011131</b>
12. <b>Relazione dettagliata dell'intervento e studio di fattibilità/progetto esecutivo</b>	<i>Si vedano allegati:</i> <ul style="list-style-type: none"> <li>• <i>relazione intervento</i></li> <li>• <i>studio di fattibilità</i></li> </ul>
13. <b>Coerenza con le finalità del FUNT di conto capitale,</b> desumibile chiaramente ed in maniera dettagliata dalla relazione dell'intervento, atta a specificare la tipologia di intervento proposto	<p><i>Selezionare una o più delle seguenti opzioni:</i></p> <ul style="list-style-type: none"> <li><input checked="" type="checkbox"/> riconoscere il <b>ruolo strategico del turismo per lo sviluppo economico, la promozione e la valorizzazione dell'Italia</b> anche in chiave di sostenibilità delle strutture e delle proposte turistiche;</li> <li><input checked="" type="checkbox"/> <b>promuovere e valorizzare, sul mercato locale, nazionale ed estero, l'immagine unitaria del sistema turistico italiano</b> e di ciascuna delle sue parti;</li> <li><input checked="" type="checkbox"/> favorire il <b>miglioramento e l'ampliamento dell'offerta turistico-ricettiva</b>, anche attraverso il sostegno all'innovazione tecnologica ed organizzativa del settore favorendo l'integrazione della filiera;</li> <li><input checked="" type="checkbox"/> favorire il <b>rafforzamento strutturale del sistema di offerta turistica</b> anche attraverso azioni di formazione e qualificazione professionale degli operatori, dei servizi e delle strutture;</li> <li><input checked="" type="checkbox"/> <b>orientare le politiche finalizzate alla realizzazione di un turismo sostenibile sotto il profilo ambientale, economico e sociale, nonché con interventi che abbiano tra gli obiettivi prioritari l'accessibilità;</b></li> <li><input checked="" type="checkbox"/> dare <b>adeguata visibilità alle azioni di promozione dei territori poste in essere dal Ministero del turismo</b>, in chiave di delocalizzazione e destagionalizzazione dei flussi turistici.</li> </ul>

<p>14. <b>Coerenza con i criteri di valutazione degli interventi</b>, di cui all'articolo 1, comma 8 del presente Avviso, desumibile chiaramente ed in maniera dettagliata dalla relazione dell'intervento, atta a specificare la tipologia di intervento proposto</p>	<p><i>Selezionare una o più delle seguenti opzioni:</i></p> <ul style="list-style-type: none"> <li><input checked="" type="checkbox"/> capacità di promuovere la <b>diversificazione e la destagionalizzazione dell'offerta turistica</b>;</li> <li><input checked="" type="checkbox"/> capacità di generare <b>ricadute economiche positive a beneficio del tessuto economico e sociale, sul territorio e sui territori limitrofi</b> e di incrementare l'occupazione giovanile;</li> <li><input checked="" type="checkbox"/> <b>migliorare l'esperienza del visitatore</b> rispondendo al contempo a canoni di sostenibilità;</li> <li><input checked="" type="checkbox"/> <b>valorizzazione dell'accessibilità turistica</b>, intesa quale fruizione dei luoghi di interesse turistico per le persone con disabilità;</li> <li><input type="checkbox"/> valorizzazione della <b>parità di genere</b>;</li> <li><input checked="" type="checkbox"/> <b>trasformazione digitale delle destinazioni</b> attraverso anche la valorizzazione delle iniziative turistiche ad alto contenuto innovativo e tecnologico, volte ad incrementare lo Smart-Tourism o il turismo 4.0 inteso quale forma di turismo intelligente, modellato dalle nuove tecnologie per prenotazioni, trasporti, alloggi, visite guidate</li> </ul>
--	---

**Cronoprogramma:**

[illegible]

## ALLEGATO 1

### SCHEDA INTERVENTO

ai sensi dell'articolo 1, comma 1 dell'Avviso di manifestazione di interesse per la presentazione di richieste di contributo a valere sulle risorse del Fondo unico nazionale per il turismo di conto capitale, disponibili sul capitolo 7115 in conto residui di lettera f)

<p><b><u>PROPOSTA PROGETTUALE</u></b> <b><i>a valere sulle risorse del Fondo unico nazionale per il turismo di conto capitale disponibili sul capitolo 7115 in conto residui di lettera f) (ai sensi dell'articolo 1, comma 1 dell'Avviso)</i></b></p>	
1. Denominazione dell'intervento;	Percorsi d'Abruzzo: il Cuore di Corropoli.
2. Soggetto beneficiario e soggetti attuatori;	Beneficiario: REGIONE ABRUZZO Attuatore: COMUNE DI CORROPOLI
2. Descrizione sintetica dell'intervento e modalità previste per la sua attuazione;	<p>Il presente progetto nasce con l'obiettivo di promuovere il territorio, attraverso un'offerta turistica integrata, che unisca sport, natura e cultura.</p> <p>La proposta, di carattere innovativo, mira a rendere il territorio protagonista, offrendo esperienze che uniscono attività fisica, scoperta culturale e contatto con la natura. L'intervento prevede la realizzazione di percorsi turistici-sportivi e culturali permanenti, accessibili e segnalati, che consentano a turisti e residenti di svolgere attività fisica all'aria aperta, integrando elementi culturali, paesaggistici e naturali presenti nel territorio.</p> <p>Il visitatore potrà muoversi all'interno del territorio comunale, alla scoperta di una rete di percorsi che intrecciano cultura, natura e sport. A tal proposito, è intenzione di valorizzare il percorso ciclopedonale esistente, che collega la zona residenziale di recente sviluppo, al borgo medievale e all'antica Badia, attraverso interventi di completamento di progetti già avviati da questa Amministrazione.</p> <p>All'interno del borgo medievale verranno realizzati vicoli tematici, in cui i muri ciechi, le pareti laterali degli edifici e gli spazi urbani minori diventeranno "tele urbane" per murales artistici. Ogni vicolo verrà dedicato ad un tema specifico, legato alla storia, alla cultura, o alle tradizioni locali, creando così un percorso narrativo e visivo che il</p>

	turista potrà scoprire passeggiando lentamente tra le vie del borgo.
<b>3. CUP assegnato all'intervento;</b>	<b>E24D20000010001</b>
<b>4. Costo e copertura finanziaria dell'intervento;</b>	<p>Costo complessivo del Progetto: <b>€ 1.199.839,24</b></p> <p><b>COMPARTECIPAZIONE ENTE</b></p> <ul style="list-style-type: none"> <li>Fondi Sport e Periferie € 699.839,24 Completamento palestra e riqualificazione campo calciotto Parco Badia</li> </ul> <p><b>FONDI FUNT</b></p> <ul style="list-style-type: none"> <li>Fondi FUNT € 500.000,00</li> </ul>
<b>5. Localizzazione dell'intervento;</b>	Centro storico del paese e aree di interesse culturali e turistiche
<b>6. Risultati attesi;</b>	<ul style="list-style-type: none"> <li>Aumento delle presenze turistiche nel periodo primaverile, estivo, autunnale.</li> <li>Maggiore utilizzo delle aree verdi e dei percorsi naturalistici.</li> <li>Crescita dell'indotto economico locale.</li> <li>Rafforzamento dell'identità territoriale e della partecipazione comunitaria.</li> <li>Sostenibilità e Inclusione: Il progetto sarà sviluppato secondo criteri di sostenibilità ambientale e accessibilità: <ul style="list-style-type: none"> <li>Utilizzo di materiali ecocompatibili.</li> <li>Accesso facilitato per persone con disabilità.</li> <li>Coinvolgimento di associazioni locali e volontari.</li> </ul> </li> </ul>
<b>7. Target;</b>	<ul style="list-style-type: none"> <li>Turisti italiani e stranieri interessati al turismo attivo.</li> <li>Famiglie, giovani e gruppi sportivi.</li> <li>Scuole e associazioni del territorio.</li> </ul>
<b>8. Cronoprogramma;</b>	<i>IN ALLEGATO</i>
<b>9. Dichiarazione di intenti all'impegno di spesa sul cofinanziamento di cui all'articolo 2, comma 3;</b>	<p>La quota in cofinanziamento è garantita da Fondi Statali Sport e Periferia, per un importo pari a:</p> <p>€ 699.839,24, come da DPCM 13/09/2021, Determinazione Comunale Resp. Area Tecnica, n. 871 del 28/10/2020.</p>

10. <b>Conti di tesoreria e conti correnti a cui trasferire le risorse;</b>	TESORERIA UNICA BANCA D'ITALIA 27197 accesso presso la Banca D'Italia Sez. prov. le di L'Aquila REGIONE ABRUZZO codice IBAN: IT52 E 01 0000 4306 TU 00000 27197 Causale : FUNT PARTE CAPITALE RESIDUO
11. <b>Relazione dettagliata dell'intervento e studio di fattibilità/progetto esecutivo</b>	<i>IN ALLEGATO</i>
12. <b>Coerenza con le finalità del FUNT di conto capitale</b> , desumibile chiaramente ed in maniera dettagliata dalla relazione dell'intervento, atta a specificare la tipologia di intervento proposto	<p><i>Selezionare una o più delle seguenti opzioni:</i></p> <ul style="list-style-type: none"> <li><input checked="" type="checkbox"/> riconoscere il <b>ruolo strategico del turismo per lo sviluppo economico, la promozione e la valorizzazione dell'Italia</b> anche in chiave di sostenibilità delle strutture e delle proposte turistiche;</li> <li><input checked="" type="checkbox"/> <b>promuovere e valorizzare, sul mercato locale, nazionale ed estero, l'immagine unitaria del sistema turistico italiano</b> e di ciascuna delle sue parti;</li> <li><input type="checkbox"/> favorire il <b>miglioramento e l'ampliamento dell'offerta turistico-ricettiva</b>, anche attraverso il sostegno all'innovazione tecnologica ed organizzativa del settore favorendo l'integrazione della filiera;</li> <li><input type="checkbox"/> favorire il <b>rafforzamento strutturale del sistema di offerta turistica</b> anche attraverso azioni di formazione e qualificazione professionale degli operatori, dei servizi e delle strutture;</li> <li><input checked="" type="checkbox"/> <b>orientare le politiche finalizzate alla realizzazione di un turismo sostenibile sotto il profilo ambientale, economico e sociale</b>, nonché con interventi che abbiano tra gli obiettivi prioritari l'accessibilità;</li> <li><input checked="" type="checkbox"/> dare <b>adeguata visibilità alle azioni di promozione dei territori poste in essere dal Ministero del turismo</b>, in chiave di delocalizzazione e destagionalizzazione dei flussi turistici.</li> </ul>
13. <b>Coerenza con i criteri di valutazione degli interventi</b> , di cui all'articolo 1, comma 8 del presente Avviso, desumibile chiaramente ed in maniera dettagliata dalla relazione	<p><i>Selezionare una o più delle seguenti opzioni:</i></p> <ul style="list-style-type: none"> <li><input checked="" type="checkbox"/> capacità di promuovere la <b>diversificazione e la destagionalizzazione dell'offerta turistica</b>;</li> <li><input checked="" type="checkbox"/> capacità di generare <b>ricadute economiche positive a beneficio del tessuto economico e</b></li> </ul>

<p>dell'intervento, atta a specificare la tipologia di intervento proposto</p>	<p><b>sociale, sul territorio e sui territori limitrofi</b> e di incrementare l'occupazione giovanile;</p> <p><input type="checkbox"/> <b>migliorare l'esperienza del visitatore</b> rispondendo al contempo a canoni di sostenibilità;</p> <p><input type="checkbox"/> <b>valorizzazione dell'accessibilità turistica</b>, intesa quale fruizione dei luoghi di interesse turistico per le persone con disabilità;</p> <p><input type="checkbox"/> valorizzazione della <b>parità di genere</b>;</p> <p><input type="checkbox"/> <b>trasformazione digitale delle destinazioni</b> attraverso anche la valorizzazione delle iniziative turistiche ad alto contenuto innovativo e tecnologico, volte ad incrementare lo Smart-Tourism o il turismo 4.0 inteso quale forma di turismo intelligente, modellato dalle nuove tecnologie per prenotazioni, trasporti, alloggi, visite guidate.</p>
--	---

### **Allegato – punto 8**

**Cronoprogramma di intervento. Percorsi d'Abruzzo: il Cuore di Corropoli.**

Attività	Mese 1^	Mese 2^	Mese 3^	Mese 4^	Mese 5^	Mese 6^	Mese 7^	Mese 8^	Mese 9^	Mese 10^
Progettazione esecutiva	x	x								
Appalto e Consegna lavori			x	x						
Lavori complementari					x	x	x	x		
Realizzazione murali								x	x	x

## ALLEGATO 2

### SCHEMA INTERVENTO

ai sensi dell'articolo 1, comma 4 dell'Avviso di manifestazione di interesse per la presentazione di richieste di contributo a valere sulle risorse del Fondo unico nazionale per il turismo di conto capitale, disponibili sul capitolo 7115 in conto residui di lettera f)

<p align="center"><b><u>PROPOSTA PROGETTUALE "DI RISERVA"</u></b>  a valere sulle risorse del Fondo unico nazionale per il turismo  di conto capitale disponibili sul capitolo 7115 in conto residui di lettera f)  (ai sensi dell'articolo 1, comma 4 dell'Avviso)</p>	
1. Denominazione dell'intervento;	Ammodernamento Via Vitalba – Accessibilità Bosco di Aci
2. Soggetto beneficiario e soggetti attuatori;	Soggetto beneficiario: Regione Sicilia - Assessorato Turismo, Sport e Spettacolo  Soggetto attuatore: Comune di Aci Sant'Antonio (CT)
2. Descrizione sintetica dell'intervento e modalità previste per la sua attuazione;	Rifacimento tratto viario che conduce al Bosco di Aci – sistemazione area ed adeguamento con sistemi sostenibili di illuminazione
3. CUP assegnato all'intervento;	G58I25001450007
4. Costo e copertura finanziaria dell'intervento;	Funt: € 100.000  Regione Siciliana: € 100.000  Comune cofinanziamento: € 95.000  Costo complessivo € 295.000
5. Localizzazione dell'intervento;	Comune di Comune di Aci Sant'Antonio (CT)
6. Risultati attesi;	Impatto alla crescita economica relativa al segmento; incremento filiera territoriale turismo sostenibile; miglioramento qualità offerta turistica esistente. Soluzioni ecocompatibili di illuminazione.
7. Target;	Turismo naturalistico ed esperienziale; slow tourism; escursionismo; sostenibilità ambientale
8. Cronoprogramma;	ALLEGATO A)
9. Dichiarazione di intenti	Si dichiara che il cofinanziamento è garantito da

all'impegno di spesa sul cofinanziamento di cui all'articolo 2, comma 3;	fondi del bilancio regionale
10. Conti di tesoreria e conti correnti a cui trasferire le risorse;	Capo 23 – Cap. 8208/C – c/c infruttifero presso la Banca d'Italia - IBAN IT83G 01000 04306 TU00 0002 9690
11. Relazione dettagliata dell'intervento e studio di fattibilità/progetto esecutivo	<i>ALLEGATO A</i>
12. Coerenza con le finalità del FUNT di conto capitale, desumibile chiaramente ed in maniera dettagliata dalla relazione dell'intervento, atta a specificare la tipologia di intervento proposto	<p><i>Selezionare una o più delle seguenti opzioni:</i></p> <p>X riconoscere il <b>ruolo strategico del turismo per lo sviluppo economico, la promozione e la valorizzazione dell'Italia</b> anche in chiave di sostenibilità delle strutture e delle proposte turistiche;</p> <p>X favorire il <b>miglioramento e l'ampliamento dell'offerta turistico-ricettiva</b>, anche attraverso il sostegno all'innovazione tecnologica ed organizzativa del settore favorendo l'integrazione della filiera;</p> <p>X <b>orientare le politiche finalizzate alla realizzazione di un turismo sostenibile sotto il profilo ambientale, economico e sociale</b>, nonché con interventi che abbiano tra gli obiettivi prioritari l'accessibilità;</p>
13. Coerenza con i criteri di valutazione degli interventi, di cui all'articolo 1, comma 8 del presente Avviso, desumibile chiaramente ed in maniera dettagliata dalla relazione dell'intervento, atta a specificare la tipologia di intervento proposto	<p><i>Selezionare una o più delle seguenti opzioni:</i></p> <p>X capacità di generare <b>ricadute economiche positive a beneficio del tessuto economico e sociale, sul territorio e sui territori limitrofi</b> e di incrementare l'occupazione giovanile;</p> <p>X <b>migliorare l'esperienza del visitatore</b> rispondendo al contempo a canoni di sostenibilità;</p> <p>X <b>valorizzazione dell'accessibilità turistica</b>, intesa quale fruizione dei luoghi di interesse turistico per le persone con disabilità;</p>

COMUNE DI ACI SANT'ANTONIO - PROVINCIA DI CATANIA

**Titolo del progetto:**

Progetto di riqualificazione e ripristino viario della via Vitalbasita nel territorio comunale di Aci Sant'Antonio fraz. Santa Maria La Stella

[illegible]

**TEMPO UTILE:** Settimane consecutive 20



Studio Associato ZERONOVECINQUE architettura e ingegneria  
Via Cervo, 46/P - 95024 Acireale (CT) - tel. 095 097 16 20 mob. 377 0950956  
info@zeronovecinque.it www.zeronovecinque.it

## ALLEGATO 2

### SCHEMA INTERVENTO

ai sensi dell'articolo 1, comma 4 dell'Avviso di manifestazione di interesse per la presentazione di richieste di contributo a valere sulle risorse del Fondo unico nazionale per il turismo di conto capitale, disponibili sul capitolo 7115 in conto residui di lettera f)

<p align="center"><b><u>PROPOSTA PROGETTUALE "DI RISERVA"</u></b>  a valere sulle risorse del Fondo unico nazionale per il turismo  di conto capitale disponibili sul capitolo 7115 in conto residui di lettera f)  (ai sensi dell'articolo 1, comma 4 dell'Avviso)</p>	
1. Denominazione dell'intervento;	Turismo e natura – realizzazione di un sistema turistico unitario
2. Soggetto beneficiario e soggetti attuatori;	Soggetto beneficiario: Regione Sicilia - Assessorato Turismo, Sport e Spettacolo  Soggetto attuatore: Comune di Alcara Li Fusi (ME)
2. Descrizione sintetica dell'intervento e modalità previste per la sua attuazione;	Sistemazione sentieristica; ippovie; cartellonistica e segnaletica; dotazioni leggere; birdwatching; digitalizzazione percorsi; infopoint, visori interattivi; pannelli informativi; segnaletica orizzontale e verticale.
3. CUP assegnato all'intervento;	G24I25000000003
4. Costo e copertura finanziaria dell'intervento;	Funt: € 65.085  Regione Siciliana: € 126.915  Costo complessivo € 192.000
5. Localizzazione dell'intervento;	Comune di Alcara Li Fusi (ME)
6. Risultati attesi;	Impatto alla crescita economica relativa al segmento; incremento filiera territoriale turismo sostenibile; miglioramento qualità offerta turistica esistente. Soluzioni ecocompatibili di fruizione beni naturalistici.
7. Target;	Turismo naturalistico ed esperienziale; slow tourism; escursionismo; Active tourism
8. Cronoprogramma;	ALLEGATO A)
9. Dichiarazione di intenti	Si dichiara che il cofinanziamento è garantito da

all'impegno di spesa sul cofinanziamento di cui all'articolo 2, comma 3;	fondi del bilancio regionale
10. Conti di tesoreria e conti correnti a cui trasferire le risorse;	Capo 23 – Cap. 8208/C – c/c infruttifero presso la Banca d'Italia - IBAN IT83G 01000 04306 TU00 0002 9690
11. Relazione dettagliata dell'intervento e studio di fattibilità/progetto esecutivo	<i>ALLEGATO A</i>
12. Coerenza con le finalità del FUNT di conto capitale, desumibile chiaramente ed in maniera dettagliata dalla relazione dell'intervento, atta a specificare la tipologia di intervento proposto	<p><i>Selezionare una o più delle seguenti opzioni:</i></p> <p>X riconoscere il <b>ruolo strategico del turismo per lo sviluppo economico, la promozione e la valorizzazione dell'Italia</b> anche in chiave di sostenibilità delle strutture e delle proposte turistiche;</p> <p>X favorire il <b>miglioramento e l'ampliamento dell'offerta turistico-ricettiva</b>, anche attraverso il sostegno all'innovazione tecnologica ed organizzativa del settore favorendo l'integrazione della filiera;</p> <p>X <b>orientare le politiche finalizzate alla realizzazione di un turismo sostenibile sotto il profilo ambientale, economico e sociale</b>, nonché con interventi che abbiano tra gli obiettivi prioritari l'accessibilità;</p>
13. Coerenza con i criteri di valutazione degli interventi, di cui all'articolo 1, comma 8 del presente Avviso, desumibile chiaramente ed in maniera dettagliata dalla relazione dell'intervento, atta a specificare la tipologia di intervento proposto	<p><i>Selezionare una o più delle seguenti opzioni:</i></p> <p>X capacità di generare <b>ricadute economiche positive a beneficio del tessuto economico e sociale, sul territorio e sui territori limitrofi</b> e di incrementare l'occupazione giovanile;</p> <p>X <b>migliorare l'esperienza del visitatore</b> rispondendo al contempo a canoni di sostenibilità;</p> <p>X <b>valorizzazione dell'accessibilità turistica</b>, intesa quale fruizione dei luoghi di interesse turistico per le persone con disabilità;</p>

## **CRONOPROGRAMMA**

Il cronoprogramma generale è relativo ad una iniziativa complessa ed articolata che prevede non solo interventi materiali ma anche azioni immateriali per la creazione di contenuti informatici, pertanto alcune delle azioni previste si svolgeranno esattamente negli stessi tempi con gruppi di lavoro diversi.

Il Cronoprogramma partirà dal momento in cui il finanziamento concesso verrà comunicato al Comune di Alcara e sarà preso in carico con voto della Giunta Municipale. Da quel momento si avvierà il percorso di 12 mesi previsti, entro i quali dovranno essere realizzate le iniziative proposte ai sensi dell'Avviso.

### **DAL PRIMO AL SECONDO MESE**

Avvio dei procedimenti di affidamento degli incarichi previsti per la realizzazione delle opere e per la produzione dei supporti informatici, come da progetto, per portare a buon fine gli investimenti finalizzati alla realizzazione multilivello di percorsi turistici ed infrastrutture con impatto positivo sul turismo tali da favorire la integrazione della filiera su base territoriale regionale.

### **DAL TERZO AL SETTIMO MESE**

Esecuzione lavori e collocazione strutture in loco.  
Preparazione dei supporti multimediali.

### **DALL'OTTAVO E DECIMO MESE**

Collaudo e rendicontazione.

## ALLEGATO 2

### SCHEMA INTERVENTO

ai sensi dell'articolo 1, comma 4 dell'Avviso di manifestazione di interesse per la presentazione di richieste di contributo a valere sulle risorse del Fondo unico nazionale per il turismo di conto capitale, disponibili sul capitolo 7115 in conto residui di lettera f)

<p align="center"><b><u>PROPOSTA PROGETTUALE "DI RISERVA"</u></b>  <i>a valere sulle risorse del Fondo unico nazionale per il turismo  di conto capitale disponibili sul capitolo 7115 in conto residui di lettera f)  (ai sensi dell'articolo 1, comma 4 dell'Avviso)</i></p>	
1. Denominazione dell'intervento;	Riqualificazione area naturale Monte Catalfamo
2. Soggetto beneficiario e soggetti attuatori;	Soggetto beneficiario: Regione Sicilia - Assessorato Turismo, Sport e Spettacolo  Soggetto attuatore. Comune di Bagheria
2. Descrizione sintetica dell'intervento e modalità previste per la sua attuazione;	Riqualificazione area attrezzata Monte Catalfamo – miglioramento accessibilità e fruibilità
3. CUP assegnato all'intervento;	G54I25000000003
4. Costo e copertura finanziaria dell'intervento;	Funt: 100.000  Regione Siciliana: 100.000  complessivo € 200.000
5. Localizzazione dell'intervento;	Comune di Bagheria (PA)
6. Risultati attesi;	Impatto alla crescita economica relativa al segmento; incremento filiera territoriale turismo sostenibile; miglioramento qualità offerta turistica esistente.
7. Target;	Turismo naturalistico ed esperienziale; slow tourism;
8. Cronoprogramma;	<i>ALLEGATO A)</i>
9. Dichiarazione di intenti all'impegno di spesa sul cofinanziamento di cui all'articolo 2, comma 3;	Si dichiara che il cofinanziamento è garantito da fondi del bilancio regionale
10. Conti di tesoreria e conti	Capo 23 – Cap. 8208/C – c/c infruttifero presso la Banca

<b>correnti a cui trasferire le risorse;</b>	d'Italia - IBAN IT83G 01000 04306 TU00 0002 9690
<b>11. Relazione dettagliata dell'intervento e studio di fattibilità/progetto esecutivo</b>	<i>ALLEGATO A</i>
<b>12. Coerenza con le finalità del FUNT di conto capitale,</b> desumibile chiaramente ed in maniera dettagliata dalla relazione dell'intervento, atta a specificare la tipologia di intervento proposto	<p><i>Selezionare una o più delle seguenti opzioni:</i></p> <p>X riconoscere il <b>ruolo strategico del turismo per lo sviluppo economico, la promozione e la valorizzazione dell'Italia</b> anche in chiave di sostenibilità delle strutture e delle proposte turistiche;</p> <p>X favorire il <b>miglioramento e l'ampliamento dell'offerta turistico-ricettiva</b>, anche attraverso il sostegno all'innovazione tecnologica ed organizzativa del settore favorendo l'integrazione della filiera;</p> <p>X <b>orientare le politiche finalizzate alla realizzazione di un turismo sostenibile sotto il profilo ambientale, economico e sociale</b>, nonché con interventi che abbiano tra gli obiettivi prioritari l'accessibilità;</p>
<b>13. Coerenza con i criteri di valutazione degli interventi,</b> di cui all'articolo 1, comma 8 del presente Avviso, desumibile chiaramente ed in maniera dettagliata dalla relazione dell'intervento, atta a specificare la tipologia di intervento proposto	<p><i>Selezionare una o più delle seguenti opzioni:</i></p> <p>X capacità di generare <b>ricadute economiche positive a beneficio del tessuto economico e sociale, sul territorio e sui territori limitrofi</b> e di incrementare l'occupazione giovanile;</p> <p>X <b>migliorare l'esperienza del visitatore</b> rispondendo al contempo a canoni di sostenibilità;</p> <p>X <b>valorizzazione dell'accessibilità turistica</b>, intesa quale fruizione dei luoghi di interesse turistico per le persone con disabilità;</p>

*Cronogramma previsto dell'Operazione*

Sottoscrizione disciplinare di finanziamento	Espletamento procedure d'appalto	Consegna lavori	Esecuzione lavori	Collaudo lavori	Rendicontazione finale	Totale (mesi)
Tempistica massima prevista (in mesi o frazioni)	1	1	8	1	1	12

## ALLEGATO 2

### SCHEMA INTERVENTO

ai sensi dell'articolo 1, comma 4 dell'Avviso di manifestazione di interesse per la presentazione di richieste di contributo a valere sulle risorse del Fondo unico nazionale per il turismo di conto capitale, disponibili sul capitolo 7115 in conto residui di lettera f)

<p align="center"><b><u>PROPOSTA PROGETTUALE "DI RISERVA"</u></b>  <i>a valere sulle risorse del Fondo unico nazionale per il turismo  di conto capitale disponibili sul capitolo 7115 in conto residui di lettera f)  (ai sensi dell'articolo 1, comma 4 dell'Avviso)</i></p>	
1. Denominazione dell'intervento;	Interventi di valorizzazione area Monti Sicani
2. Soggetto beneficiario e soggetti attuatori;	Soggetto beneficiario: Regione Sicilia - Assessorato Turismo, Sport e Spettacolo  Soggetto attuatore: Comune di Burgio (AG)
2. Descrizione sintetica dell'intervento e modalità previste per la sua attuazione;	Sistemazione sentieristica; cartellonistica aree attrezzate e di sosta; pannelli informativi; noleggio ebike; segnaletica orizzontale e verticale.
3. CUP assegnato all'intervento;	G89F25000070003
4. Costo e copertura finanziaria dell'intervento;	Funt: € 65.083  Regione Siciliana: € 134.917  Costo complessivo € 200.000
5. Localizzazione dell'intervento;	Comune di Burgio (AG)
6. Risultati attesi;	Impatto alla crescita economica relativa al segmento; incremento filiera territoriale turismo sostenibile; miglioramento qualità offerta turistica esistente. Soluzioni ecocompatibili di fruizione beni naturalistici.
7. Target;	Turismo naturalistico ed esperienziale; slow tourism; escursionismo; Active tourism
8. Cronoprogramma;	<i>ALLEGATO A)</i>
9. Dichiarazione di intenti all'impegno di spesa sul cofinanziamento di cui all'articolo 2, comma 3;	Si dichiara che il cofinanziamento è garantito da fondi del bilancio regionale

10. <b>Conti di tesoreria e conti correnti a cui trasferire le risorse;</b>	Capo 23 – Cap. 8208/C – c/c infruttifero presso la Banca d'Italia - IBAN IT83G 01000 04306 TU00 0002 9690
11. <b>Relazione dettagliata dell'intervento e studio di fattibilità/progetto esecutivo</b>	<i>ALLEGATO A</i>
12. <b>Coerenza con le finalità del FUNT di conto capitale,</b> desumibile chiaramente ed in maniera dettagliata dalla relazione dell'intervento, atta a specificare la tipologia di intervento proposto	<p><i>Selezionare una o più delle seguenti opzioni:</i></p> <p>X riconoscere il <b>ruolo strategico del turismo per lo sviluppo economico, la promozione e la valorizzazione dell'Italia</b> anche in chiave di sostenibilità delle strutture e delle proposte turistiche;</p> <p>X favorire il <b>miglioramento e l'ampliamento dell'offerta turistico-ricettiva</b>, anche attraverso il sostegno all'innovazione tecnologica ed organizzativa del settore favorendo l'integrazione della filiera;</p> <p>X <b>orientare le politiche finalizzate alla realizzazione di un turismo sostenibile sotto il profilo ambientale, economico e sociale</b>, nonché con interventi che abbiano tra gli obiettivi prioritari l'accessibilità;</p>
13. <b>Coerenza con i criteri di valutazione degli interventi</b> , di cui all'articolo 1, comma 8 del presente Avviso, desumibile chiaramente ed in maniera dettagliata dalla relazione dell'intervento, atta a specificare la tipologia di intervento proposto	<p><i>Selezionare una o più delle seguenti opzioni:</i></p> <p>X capacità di generare <b>ricadute economiche positive a beneficio del tessuto economico e sociale, sul territorio e sui territori limitrofi</b> e di incrementare l'occupazione giovanile;</p> <p>X <b>migliorare l'esperienza del visitatore</b> rispondendo al contempo a canoni di sostenibilità;</p> <p>X <b>valorizzazione dell'accessibilità turistica</b>, intesa quale fruizione dei luoghi di interesse turistico per le persone con disabilità;</p>

### *Cronoprogramma di Realizzazione*

<b>Fase</b>	<b>Descrizione</b>	<b>Durata</b>	<b>Periodo</b>
<b>1. Pianificazione e Progettazione Dettagliata</b>	Stesura dei piani esecutivi e richieste autorizzazioni	2 mesi	Mese 1-2
<b>2. Acquisizione Materiali e Avvio Lavori</b>	Approvvigionamento materiali e allestimento cantiere	1 mese	Mese 3
<b>3. Realizzazione Infrastrutture Leggere</b>	Installazione aree sosta, segnaletica e punti per e-bike	4 mesi	Mese 4-7
<b>4. Test e Ottimizzazione</b>	Collaudi e verifiche di funzionalità	1 mese	Mese 8
<b>5. Attività di Comunicazione e Promozione</b>	Promozione dell'itinerario e dei servizi	3 mesi	Mese 9-11
<b>6. Conclusione Progetto e Verifica Finale</b>	Report finale e verifica obiettivi raggiunti	1 mese	Mese 12

## ALLEGATO 2

### SCHEMA INTERVENTO

ai sensi dell'articolo 1, comma 4 dell'Avviso di manifestazione di interesse per la presentazione di richieste di contributo a valere sulle risorse del Fondo unico nazionale per il turismo di conto capitale, disponibili sul capitolo 7115 in conto residui di lettera f)

<p align="center"><b><u>PROPOSTA PROGETTUALE "DI RISERVA"</u></b>  a valere sulle risorse del Fondo unico nazionale per il turismo  di conto capitale disponibili sul capitolo 7115 in conto residui di lettera f)  (ai sensi dell'articolo 1, comma 4 dell'Avviso)</p>	
1. Denominazione dell'intervento;	Calanchi del Cannizzolo in trekking e mongolfiera
2. Soggetto beneficiario e soggetti attuatori;	Soggetto beneficiario: Regione Sicilia - Assessorato Turismo, Sport e Spettacolo  Soggetto attuatore: Comune di Centuripe (EN)
2. Descrizione sintetica dell'intervento e modalità previste per la sua attuazione;	Creazione e fruizione di percorsi di trekking, creazione di un'area attrezzata, creazione di un itinerario turistico tramite voli in mongolfiera
3. CUP assegnato all'intervento;	G57C25000000003
4. Costo e copertura finanziaria dell'intervento;	Funt: € 98.500  Regione Siciliana: € 98.500  Costo complessivo € 197.000
5. Localizzazione dell'intervento;	Comune di Comune di Centuripe (EN)
6. Risultati attesi;	Impatto alla crescita economica relativa al segmento; incremento filiera territoriale turismo sostenibile; miglioramento qualità offerta turistica esistente.
7. Target;	Turismo naturalistico ed esperienziale; slow tourism; escursionismo; sostenibilità ambientale
8. Cronoprogramma;	<i>ALLEGATO A)</i>
9. Dichiarazione di intenti all'impegno di spesa sul cofinanziamento di cui all'articolo 2, comma 3;	Si dichiara che il cofinanziamento è garantito da fondi del bilancio regionale
10. Conti di tesoreria e conti	Capo 23 – Cap. 8208/C – c/c infruttifero presso la Banca

<b>correnti a cui trasferire le risorse;</b>	d'Italia - IBAN IT83G 01000 04306 TU00 0002 9690
<b>11. Relazione dettagliata dell'intervento e studio di fattibilità/progetto esecutivo</b>	<i>ALLEGATO A</i>
<b>12. Coerenza con le finalità del FUNT di conto capitale,</b> desumibile chiaramente ed in maniera dettagliata dalla relazione dell'intervento, atta a specificare la tipologia di intervento proposto	<p><i>Selezionare una o più delle seguenti opzioni:</i></p> <p>X riconoscere il <b>ruolo strategico del turismo per lo sviluppo economico, la promozione e la valorizzazione dell'Italia</b> anche in chiave di sostenibilità delle strutture e delle proposte turistiche;</p> <p>X favorire il <b>miglioramento e l'ampliamento dell'offerta turistico-ricettiva</b>, anche attraverso il sostegno all'innovazione tecnologica ed organizzativa del settore favorendo l'integrazione della filiera;</p> <p>X <b>orientare le politiche finalizzate alla realizzazione di un turismo sostenibile sotto il profilo ambientale, economico e sociale</b>, nonché con interventi che abbiano tra gli obiettivi prioritari l'accessibilità;</p>
<b>13. Coerenza con i criteri di valutazione degli interventi,</b> di cui all'articolo 1, comma 8 del presente Avviso, desumibile chiaramente ed in maniera dettagliata dalla relazione dell'intervento, atta a specificare la tipologia di intervento proposto	<p><i>Selezionare una o più delle seguenti opzioni:</i></p> <p>X capacità di generare <b>ricadute economiche positive a beneficio del tessuto economico e sociale, sul territorio e sui territori limitrofi</b> e di incrementare l'occupazione giovanile;</p> <p>X <b>migliorare l'esperienza del visitatore</b> rispondendo al contempo a canoni di sostenibilità;</p> <p>X <b>valorizzazione dell'accessibilità turistica</b>, intesa quale fruizione dei luoghi di interesse turistico per le persone con disabilità;</p>

## **Cronoprogramma di realizzazione (6 mesi)**

Mese 1 – progettazione e acquisizioni pareri

Mese 2 – sviluppo itinerario, pianificazione operativa e logistica

Mese 3-4 creazione infrastrutture e percorsi, acquisti, affidamento dei servizi a terzi

Mese 5 – creazione materiale promozionale, marketing

Mese 6 – lancio ufficiale, campagna pubblicitaria locale e nazionale partnership con agenzie del settore

IL SINDACO

Dott. La Spina Salvatore



## ALLEGATO 2

### SCHEMA INTERVENTO

ai sensi dell'articolo 1, comma 4 dell'Avviso di manifestazione di interesse per la presentazione di richieste di contributo a valere sulle risorse del Fondo unico nazionale per il turismo di conto capitale, disponibili sul capitolo 7115 in conto residui di lettera f)

<p align="center"><b><u>PROPOSTA PROGETTUALE “DI RISERVA”</u></b>  <i>a valere sulle risorse del Fondo unico nazionale per il turismo  di conto capitale disponibili sul capitolo 7115 in conto residui di lettera f)</i>  <i>(ai sensi dell'articolo 1, comma 4 dell'Avviso)</i></p>	
1. Denominazione dell'intervento;	Progetto PeLeMe – Percorsi lenti del Mela
2. Soggetto beneficiario e soggetti attuatori;	Soggetto beneficiario: Regione Sicilia - Assessorato Turismo, Sport e Spettacolo  Soggetto attuatore. Comune di Condrò (ME)  Partners: Comune Gualtieri Sicaminò, Comune Santa Lucia del Mela, Comune San Pier Niceto
2. Descrizione sintetica dell'intervento e modalità previste per la sua attuazione;	Creazione di percorsi turistico naturalistici sostenibili – trekking, bikesharing; portale web. Corsi di educazione ambientale. Cartellonistica:
3. CUP assegnato all'intervento;	G13I25000140007
4. Costo e copertura finanziaria dell'intervento;	Funt: 100.000  Regione Siciliana: 100.000  Comuni partners: 37.500  Costo complessivo € 237.500
5. Localizzazione dell'intervento;	Comune di Condrò (ME) - Gualtieri Sicaminò, Santa Lucia del Mela, San Pier Niceto
6. Risultati attesi;	Impatto alla crescita economica relativa al segmento; incremento filiera territoriale turismo sostenibile; miglioramento qualità offerta turistica esistente. Fruizione del patrimonio naturalistico locale.
7. Target;	Turismo naturalistico ed esperienziale; slow tourism;
8. Cronoprogramma;	ALLEGATO A)

9. <b>Dichiarazione di intenti all'impegno di spesa sul cofinanziamento di cui all'articolo 2, comma 3;</b>	Si dichiara che il cofinanziamento è garantito da fondi del bilancio regionale
10. <b>Conti di tesoreria e conti correnti a cui trasferire le risorse;</b>	Capo 23 – Cap. 8208/C – c/c infruttifero presso la Banca d'Italia - IBAN IT83G 01000 04306 TU00 0002 9690
11. <b>Relazione dettagliata dell'intervento e studio di fattibilità/progetto esecutivo</b>	<i>ALLEGATO A</i>
12. <b>Coerenza con le finalità del FUNT di conto capitale, desumibile chiaramente ed in maniera dettagliata dalla relazione dell'intervento, atta a specificare la tipologia di intervento proposto</b>	<p><i>Selezionare una o più delle seguenti opzioni:</i></p> <p><b>X riconoscere il ruolo strategico del turismo per lo sviluppo economico, la promozione e la valorizzazione dell'Italia</b> anche in chiave di sostenibilità delle strutture e delle proposte turistiche;</p> <p><b>X favorire il miglioramento e l'ampliamento dell'offerta turistico-ricettiva</b>, anche attraverso il sostegno all'innovazione tecnologica ed organizzativa del settore favorendo l'integrazione della filiera;</p> <p><b>X orientare le politiche finalizzate alla realizzazione di un turismo sostenibile sotto il profilo ambientale, economico e sociale</b>, nonché con interventi che abbiano tra gli obiettivi prioritari l'accessibilità;</p>
13. <b>Coerenza con i criteri di valutazione degli interventi, di cui all'articolo 1, comma 8 del presente Avviso, desumibile chiaramente ed in maniera dettagliata dalla relazione dell'intervento, atta a specificare la tipologia di intervento proposto</b>	<p><i>Selezionare una o più delle seguenti opzioni:</i></p> <p><b>X capacità di generare ricadute economiche positive a beneficio del tessuto economico e sociale, sul territorio e sui territori limitrofi</b> e di incrementare l'occupazione giovanile;</p> <p><b>X migliorare l'esperienza del visitatore</b> rispondendo al contempo a canoni di sostenibilità;</p> <p><b>X valorizzazione dell'accessibilità turistica</b>, intesa quale fruizione dei luoghi di interesse turistico per le persone con disabilità;</p>

## CRONOPROGRAMMA

Aggregazione dei Comuni di: **Condò, Santa Lucia del Mela, Gualtieri Sicamino e San Pier Niceto**  
 Titolo del progetto: **PA.LE.ME.: Itinerari lenti tra territorio, storia e natura**

AZIONE	Da	A	1	2	3	4	5	6	7	8	9	10	11	12
Formalizzazione di un accordo fra i tre comuni proponenti	Mese 1	Mese 1												
Realizzare il portale cui accedere per acquistare la vacanza	Mese 1	Mese 10												
Individuare le forme di collaborazione economica fra i partecipanti	Mese 1	Mese 1												
Coinvolgere le attività commerciali che faranno parte dell'iniziativa	Mese 2	Mese 12												
Acquistare bici elettriche e stazioni di ricarica	Mese 1	Mese 6												
Acquistare il minibus che farà da spola	Mese 1	Mese 6												
Indire una manifestazione di interesse per la costituzione di partenariati con le associazioni del terzo settore locali	Mese 2	Mese 3												
Organizzare gli eventi lancio dell'iniziativa	Mese 10	Mese 12												
Corner di educazione ambientale	Mese 7	Mese 8												
Monitoraggio e rendicontazione	Mese 1	Mese 12												

Firmato digitalmente da:  
**GIUSEPPE PIETRO CATANESE**  
 Data: 02/11/2024 19:32:18



## ALLEGATO 2

### SCHEMA INTERVENTO

ai sensi dell'articolo 1, comma 4 dell'Avviso di manifestazione di interesse per la presentazione di richieste di contributo a valere sulle risorse del Fondo unico nazionale per il turismo di conto capitale, disponibili sul capitolo 7115 in conto residui di lettera f)

<p align="center"><b><u>PROPOSTA PROGETTUALE "DI RISERVA"</u></b>  <i>a valere sulle risorse del Fondo unico nazionale per il turismo  di conto capitale disponibili sul capitolo 7115 in conto residui di lettera f)  (ai sensi dell'articolo 1, comma 4 dell'Avviso)</i></p>	
1. Denominazione dell'intervento;	Attività enogastronomica – Fiera agricola prodotti locali e percorsi naturalistici
2. Soggetto beneficiario e soggetti attuatori;	Soggetto beneficiario: Regione Sicilia - Assessorato Turismo, Sport e Spettacolo  Soggetto attuatore: Comune di Contessa Entellina (PA)
2. Descrizione sintetica dell'intervento e modalità previste per la sua attuazione;	Itinerari turistici enogastronomici; Creazione di percorsi turistico naturalistici sostenibili; sosta attrezzata
3. CUP assegnato all'intervento;	G57C25000010003
4. Costo e copertura finanziaria dell'intervento;	Funt: 95.000  Regione Siciliana: 95.000  Costo complessivo € 190.000
5. Localizzazione dell'intervento;	Comune di Contessa Entellina
6. Risultati attesi;	Impatto alla crescita economica relativa al segmento; incremento filiera territoriale turismo sostenibile; miglioramento qualità offerta turistica esistente. Fruizione del patrimonio enogastronomica locale.
7. Target;	Turismo naturalistico ed esperienziale; slow tourism; eventi della tradizione locale
8. Cronoprogramma;	<i>ALLEGATO A)</i>
9. Dichiarazione di intenti all'impegno di spesa sul	Si dichiara che il cofinanziamento è garantito da fondi del bilancio regionale

<b>cofinanziamento di cui all'articolo 2, comma 3;</b>	
<b>10. Conti di tesoreria e conti correnti a cui trasferire le risorse;</b>	Capo 23 – Cap. 8208/C – c/c infruttifero presso la Banca d'Italia - IBAN IT83G 01000 04306 TU00 0002 9690
<b>11. Relazione dettagliata dell'intervento e studio di fattibilità/progetto esecutivo</b>	<i>ALLEGATO A</i>
<b>12. Coerenza con le finalità del FUNT di conto capitale, desumibile chiaramente ed in maniera dettagliata dalla relazione dell'intervento, atta a specificare la tipologia di intervento proposto</b>	<p><i>Selezionare una o più delle seguenti opzioni:</i></p> <p><b>X riconoscere il ruolo strategico del turismo per lo sviluppo economico, la promozione e la valorizzazione dell'Italia</b> anche in chiave di sostenibilità delle strutture e delle proposte turistiche;</p> <p><b>X favorire il miglioramento e l'ampliamento dell'offerta turistico-ricettiva</b>, anche attraverso il sostegno all'innovazione tecnologica ed organizzativa del settore favorendo l'integrazione della filiera;</p> <p><b>X orientare le politiche finalizzate alla realizzazione di un turismo sostenibile sotto il profilo ambientale, economico e sociale</b>, nonché con interventi che abbiano tra gli obiettivi prioritari l'accessibilità;</p>
<b>13. Coerenza con i criteri di valutazione degli interventi, di cui all'articolo 1, comma 8 del presente Avviso, desumibile chiaramente ed in maniera dettagliata dalla relazione dell'intervento, atta a specificare la tipologia di intervento proposto</b>	<p><i>Selezionare una o più delle seguenti opzioni:</i></p> <p><b>X capacità di generare ricadute economiche positive a beneficio del tessuto economico e sociale, sul territorio e sui territori limitrofi</b> e di incrementare l'occupazione giovanile;</p> <p><b>X migliorare l'esperienza del visitatore</b> rispondendo al contempo a canoni di sostenibilità;</p> <p><b>X valorizzazione dell'accessibilità turistica</b>, intesa quale fruizione dei luoghi di interesse turistico per le persone con disabilità;</p>

### *Cronoprogramma di Realizzazione*

Fase	Descrizione	Durata	Periodo
<b>1. Pianificazione e Progettazione Dettagliata</b>	Stesura dei piani esecutivi e richieste autorizzazioni	2 mesi	Mese 1-2
<b>2. Acquisizione Materiali e Avvio Lavori</b>	Approvvigionamento materiali e allestimento cantiere	1 mese	Mese 3
<b>3. Realizzazione Infrastrutture Leggere</b>	Installazione aree sosta, segnaletica e punti per e-bike	4 mesi	Mese 4-7
<b>4. Test e Ottimizzazione</b>	Collaudi e verifiche di funzionalità	1 mese	Mese 8
<b>5. Attività di Comunicazione e Promozione</b>	Promozione dell'itinerario e dei servizi	3 mesi	Mese 9-11
<b>6. Conclusione Progetto e Verifica Finale</b>	Report finale e verifica obiettivi raggiunti	1 mese	Mese 12

## ALLEGATO 2

### SCHEMA INTERVENTO

ai sensi dell'articolo 1, comma 4 dell'Avviso di manifestazione di interesse per la presentazione di richieste di contributo a valere sulle risorse del Fondo unico nazionale per il turismo di conto capitale, disponibili sul capitolo 7115 in conto residui di lettera f)

<p align="center"><b><u>PROPOSTA PROGETTUALE "DI RISERVA"</u></b>  a valere sulle risorse del Fondo unico nazionale per il turismo  di conto capitale disponibili sul capitolo 7115 in conto residui di lettera f)  (ai sensi dell'articolo 1, comma 4 dell'Avviso)</p>	
1. Denominazione dell'intervento;	Itineraria insurba. Corleone lombarda tra storia natura e paesaggio
2. Soggetto beneficiario e soggetti attuatori;	Soggetto beneficiario: Regione Sicilia - Assessorato Turismo, Sport e Spettacolo  Soggetto attuatore. Comune di Corleone (PA)
2. Descrizione sintetica dell'intervento e modalità previste per la sua attuazione;	Creazione di percorsi turistico naturalistici sostenibili – posteggi ed aree di soste attrezzate; facilitazione per strumenti alternativi ecosostenibili
3. CUP assegnato all'intervento;	G67C25000000003
4. Costo e copertura finanziaria dell'intervento;	Funt: € 99.500  Regione Siciliana: € 99.500  Costo complessivo € 199.000
5. Localizzazione dell'intervento;	Comune di Corleone (PA)
6. Risultati attesi;	Impatto alla crescita economica relativa al segmento; incremento filiera territoriale turismo sostenibile; miglioramento qualità offerta turistica esistente. Fruizione del patrimonio naturalistico locale.
7. Target;	Turismo naturalistico ed esperienziale; slow tourism; itinerari naturalistici
8. Cronoprogramma;	ALLEGATO A)
9. Dichiarazione di intenti all'impegno di spesa sul cofinanziamento di cui	Si dichiara che il cofinanziamento è garantito da fondi del bilancio regionale

all'articolo 2, comma 3;	
10. <b>Conti di tesoreria e conti correnti a cui trasferire le risorse;</b>	Capo 23 – Cap. 8208/C – c/c infruttifero presso la Banca d'Italia - IBAN IT83G 01000 04306 TU00 0002 9690
11. <b>Relazione dettagliata dell'intervento e studio di fattibilità/progetto esecutivo</b>	<i>ALLEGATO A</i>
12. <b>Coerenza con le finalità del FUNT di conto capitale,</b> desumibile chiaramente ed in maniera dettagliata dalla relazione dell'intervento, atta a specificare la tipologia di intervento proposto	<p><i>Selezionare una o più delle seguenti opzioni:</i></p> <p>X riconoscere il <b>ruolo strategico del turismo per lo sviluppo economico, la promozione e la valorizzazione dell'Italia</b> anche in chiave di sostenibilità delle strutture e delle proposte turistiche;</p> <p>X favorire il <b>miglioramento e l'ampliamento dell'offerta turistico-ricettiva</b>, anche attraverso il sostegno all'innovazione tecnologica ed organizzativa del settore favorendo l'integrazione della filiera;</p> <p>X <b>orientare le politiche finalizzate alla realizzazione di un turismo sostenibile sotto il profilo ambientale, economico e sociale</b>, nonché con interventi che abbiano tra gli obiettivi prioritari l'accessibilità;</p>
13. <b>Coerenza con i criteri di valutazione degli interventi,</b> di cui all'articolo 1, comma 8 del presente Avviso, desumibile chiaramente ed in maniera dettagliata dalla relazione dell'intervento, atta a specificare la tipologia di intervento proposto	<p><i>Selezionare una o più delle seguenti opzioni:</i></p> <p>X capacità di generare <b>ricadute economiche positive a beneficio del tessuto economico e sociale, sul territorio e sui territori limitrofi</b> e di incrementare l'occupazione giovanile;</p> <p>X <b>migliorare l'esperienza del visitatore</b> rispondendo al contempo a canoni di sostenibilità;</p> <p>X <b>valorizzazione dell'accessibilità turistica</b>, intesa quale fruizione dei luoghi di interesse turistico per le persone con disabilità;</p>



## ALLEGATO 2

### SCHEMA INTERVENTO

ai sensi dell'articolo 1, comma 4 dell'Avviso di manifestazione di interesse per la presentazione di richieste di contributo a valere sulle risorse del Fondo unico nazionale per il turismo di conto capitale, disponibili sul capitolo 7115 in conto residui di lettera f)

<p align="center"><b><u>PROPOSTA PROGETTUALE "DI RISERVA"</u></b>  a valere sulle risorse del Fondo unico nazionale per il turismo  di conto capitale disponibili sul capitolo 7115 in conto residui di lettera f)  (ai sensi dell'articolo 1, comma 4 dell'Avviso)</p>	
1. Denominazione dell'intervento;	Riquilificazione Parco costiero Saiatine
2. Soggetto beneficiario e soggetti attuatori;	Soggetto beneficiario: Regione Sicilia - Assessorato Turismo, Sport e Spettacolo  Soggetto attuatore: Comune di Furnari (ME)
2. Descrizione sintetica dell'intervento e modalità previste per la sua attuazione;	Sistemazione sentieristica; cartellonistica aree attrezzate e di sosta; pannelli informativi didattico culturale; illuminazioni da fonti rinnovabili. Abbattimento barriere architettoniche.
3. CUP assegnato all'intervento;	G24I25000010003
4. Costo e copertura finanziaria dell'intervento;	Funt: € 65.083  Regione Siciliana: € 134.917  Costo complessivo € 200.000
5. Localizzazione dell'intervento;	Comune di Furnari (ME)
6. Risultati attesi;	Impatto alla crescita economica relativa al segmento; incremento filiera territoriale turismo sostenibile; miglioramento qualità offerta turistica esistente. Soluzioni ecocompatibili di fruizione beni naturalistici. Abbattimento barriere architettoniche
7. Target;	Turismo naturalistico ed esperienziale; slow tourism; escursionismo; soggetti con abilità diverse. Active tourism.
8. Cronoprogramma;	<i>ALLEGATO A)</i>
9. Dichiarazione di intenti all'impegno di spesa sul	Si dichiara che il cofinanziamento è garantito da fondi del bilancio regionale

<b>cofinanziamento di cui all'articolo 2, comma 3;</b>	
<b>10. Conti di tesoreria e conti correnti a cui trasferire le risorse;</b>	Capo 23 – Cap. 8208/C – c/c infruttifero presso la Banca d'Italia - IBAN IT83G 01000 04306 TU00 0002 9690
<b>11. Relazione dettagliata dell'intervento e studio di fattibilità/progetto esecutivo</b>	<i>ALLEGATO A</i>
<b>12. Coerenza con le finalità del FUNT di conto capitale, desumibile chiaramente ed in maniera dettagliata dalla relazione dell'intervento, atta a specificare la tipologia di intervento proposto</b>	<p><i>Selezionare una o più delle seguenti opzioni:</i></p> <p><b>X riconoscere il ruolo strategico del turismo per lo sviluppo economico, la promozione e la valorizzazione dell'Italia</b> anche in chiave di sostenibilità delle strutture e delle proposte turistiche;</p> <p><b>X favorire il miglioramento e l'ampliamento dell'offerta turistico-ricettiva</b>, anche attraverso il sostegno all'innovazione tecnologica ed organizzativa del settore favorendo l'integrazione della filiera;</p> <p><b>X orientare le politiche finalizzate alla realizzazione di un turismo sostenibile sotto il profilo ambientale, economico e sociale</b>, nonché con interventi che abbiano tra gli obiettivi prioritari l'accessibilità;</p>
<b>13. Coerenza con i criteri di valutazione degli interventi, di cui all'articolo 1, comma 8 del presente Avviso, desumibile chiaramente ed in maniera dettagliata dalla relazione dell'intervento, atta a specificare la tipologia di intervento proposto</b>	<p><i>Selezionare una o più delle seguenti opzioni:</i></p> <p><b>X capacità di generare ricadute economiche positive a beneficio del tessuto economico e sociale, sul territorio e sui territori limitrofi</b> e di incrementare l'occupazione giovanile;</p> <p><b>X migliorare l'esperienza del visitatore</b> rispondendo al contempo a canoni di sostenibilità;</p> <p><b>X valorizzazione dell'accessibilità turistica</b>, intesa quale fruizione dei luoghi di interesse turistico per le persone con disabilità;</p>

## **“Allegato B” – CRONOPROGRAMMA DI REALIZZAZIONE**

Il cronoprogramma dell'intervento prevede 200 giorni naturali e consecutivi per l'attuazione dall'affidamento del servizio di progettazione esecutiva.

[illegible]

## ALLEGATO 2

### SCHEMA INTERVENTO

ai sensi dell'articolo 1, comma 4 dell'Avviso di manifestazione di interesse per la presentazione di richieste di contributo a valere sulle risorse del Fondo unico nazionale per il turismo di conto capitale, disponibili sul capitolo 7115 in conto residui di lettera f)

<p align="center"><b><u>PROPOSTA PROGETTUALE "DI RISERVA"</u></b>  a valere sulle risorse del Fondo unico nazionale per il turismo  di conto capitale disponibili sul capitolo 7115 in conto residui di lettera f)  (ai sensi dell'articolo 1, comma 4 dell'Avviso)</p>	
1. Denominazione dell'intervento;	Riqualificazione area Gazzana Petrusa
2. Soggetto beneficiario e soggetti attuatori;	Soggetto beneficiario: Regione Sicilia - Assessorato Turismo, Sport e Spettacolo  Soggetto attuatore: Comune di Longi (ME)
2. Descrizione sintetica dell'intervento e modalità previste per la sua attuazione;	Realizzazione di aree di sosta accoglienti e dotate di servizi per l'utenza turistica; piantumazione alberi e siepi; segnaletica; panchine; punti d'acqua, arredi.
3. CUP assegnato all'intervento;	G75B25000160003
4. Costo e copertura finanziaria dell'intervento;	Funt: € 65.083  Regione Siciliana: € 79.917  Costo complessivo € 145.000
5. Localizzazione dell'intervento;	Comune di Comune di Comune di Longi (ME)
6. Risultati attesi;	Impatto alla crescita economica relativa al segmento; incremento filiera territoriale turismo sostenibile; miglioramento qualità offerta turistica esistente. Soluzioni ecocompatibili di illuminazione.
7. Target;	Turismo naturalistico ed esperienziale; slow tourism; escursionismo; sostenibilità ambientale
8. Cronoprogramma;	ALLEGATO A)
9. Dichiarazione di intenti all'impegno di spesa sul cofinanziamento di cui all'articolo 2, comma 3;	Si dichiara che il cofinanziamento è garantito da fondi del bilancio regionale
10. Conti di tesoreria e conti	Capo 23 – Cap. 8208/C – c/c infruttifero presso la Banca

<b>correnti a cui trasferire le risorse;</b>	d'Italia - IBAN IT83G 01000 04306 TU00 0002 9690
<b>11. Relazione dettagliata dell'intervento e studio di fattibilità/progetto esecutivo</b>	<i>ALLEGATO A</i>
<b>12. Coerenza con le finalità del FUNT di conto capitale,</b> desumibile chiaramente ed in maniera dettagliata dalla relazione dell'intervento, atta a specificare la tipologia di intervento proposto	<p><i>Selezionare una o più delle seguenti opzioni:</i></p> <p>X riconoscere il <b>ruolo strategico del turismo per lo sviluppo economico, la promozione e la valorizzazione dell'Italia</b> anche in chiave di sostenibilità delle strutture e delle proposte turistiche;</p> <p>X favorire il <b>miglioramento e l'ampliamento dell'offerta turistico-ricettiva</b>, anche attraverso il sostegno all'innovazione tecnologica ed organizzativa del settore favorendo l'integrazione della filiera;</p> <p>X <b>orientare le politiche finalizzate alla realizzazione di un turismo sostenibile sotto il profilo ambientale, economico e sociale</b>, nonché con interventi che abbiano tra gli obiettivi prioritari l'accessibilità;</p>
<b>13. Coerenza con i criteri di valutazione degli interventi,</b> di cui all'articolo 1, comma 8 del presente Avviso, desumibile chiaramente ed in maniera dettagliata dalla relazione dell'intervento, atta a specificare la tipologia di intervento proposto	<p><i>Selezionare una o più delle seguenti opzioni:</i></p> <p>X capacità di generare <b>ricadute economiche positive a beneficio del tessuto economico e sociale, sul territorio e sui territori limitrofi</b> e di incrementare l'occupazione giovanile;</p> <p>X <b>migliorare l'esperienza del visitatore</b> rispondendo al contempo a canoni di sostenibilità;</p> <p>X <b>valorizzazione dell'accessibilità turistica</b>, intesa quale fruizione dei luoghi di interesse turistico per le persone con disabilità;</p>

CRONOPROGRAMMA DI REALIZZAZIONE

Cod.	Attività	Importo	Inizio	Fine	Durata (gg)
1	PROCEDURE DI GARA DI APPALTO				
C	PROGETTAZIONE ESECUTIVA		03/12/2024	02/01/2025	30
D	TIMING DI GARA		02/01/2025	22/01/2025	20
E	AGGIUDICAZIONE EFFICACIAZIONE		22/01/2025	21/02/2025	30
F	STIPULA CONTRATTO		21/02/2025	03/03/2025	10
G	ESECUZIONE LAVORI				
G	CONSEGNA LAVORI		01/03/2025	02/03/2025	1
H	INCANTERAMENTO	€ 1.500,00	02/03/2025	09/03/2025	7
I	SCAVI	€ 3.500,00	09/03/2025	24/03/2025	15
L	MANTENIMENTO RECINZIONE	€ 3.000,00	24/03/2025	03/04/2025	10
M	REALIZZAZIONE BARBECUE E TETTOIE	€ 80.000,00	03/04/2025	12/05/2025	70
N	REALIZZAZIONE PUNTI ACQUA POTABILE	€ 8.000,00	12/05/2025	20/07/2025	38
O	OPERE VARIE DI RIFINITURA E COMPLETAMENTO E SMOBILIZZAZIONE CANTIERE	€ 4.000,00	20/07/2025	29/08/2025	40
P	CERTIFICATO DI REGOLARE ESECUZIONE				
P	ATTIVITA' DI COLLAUDO		29/08/2025	06/09/2025	10
		€ 100.000,00			

DURATA (gg)

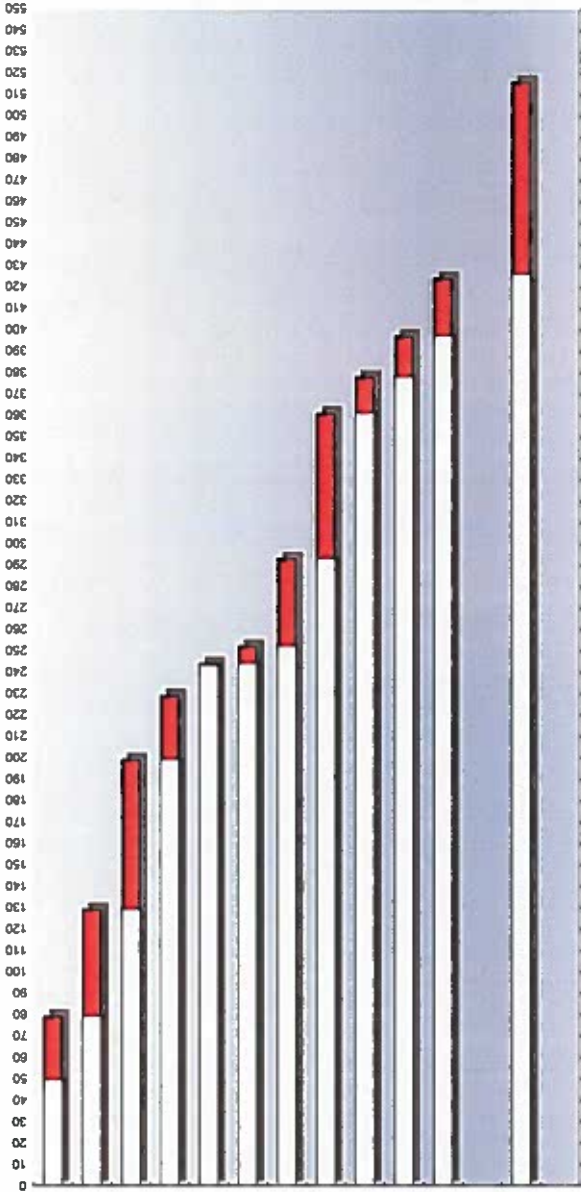

TOTALE CICLO VITA INTERVENTO

279

GG

TOTALE LAVORI

180

GG

naturali consecutivi

Andamento produzione

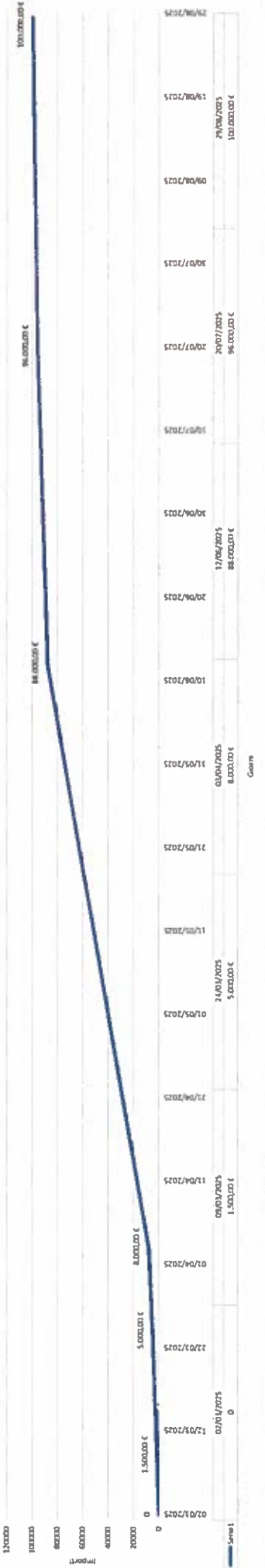

Il Sindaco  
Art. 10. Calogero Lazzara

## ALLEGATO 2

### SCHEMA INTERVENTO

ai sensi dell'articolo 1, comma 4 dell'Avviso di manifestazione di interesse per la presentazione di richieste di contributo a valere sulle risorse del Fondo unico nazionale per il turismo di conto capitale, disponibili sul capitolo 7115 in conto residui di lettera f)

<p align="center"><b><u>PROPOSTA PROGETTUALE "DI RISERVA"</u></b>  a valere sulle risorse del Fondo unico nazionale per il turismo  di conto capitale disponibili sul capitolo 7115 in conto residui di lettera f)  (ai sensi dell'articolo 1, comma 4 dell'Avviso)</p>	
1. Denominazione dell'intervento;	Rifugio del palmento: caffetteria chalet e hub escursionistico
2. Soggetto beneficiario e soggetti attuatori;	Soggetto beneficiario: Regione Sicilia - Assessorato Turismo, Sport e Spettacolo  Soggetto attuatore: Comune di Maletto (CT)
2. Descrizione sintetica dell'intervento e modalità previste per la sua attuazione;	Ristrutturazione antico palmento e trasformazione in punto di ristoro, noleggio ebike ed escursioni guidate
3. CUP assegnato all'intervento;	G47B25000140007
4. Costo e copertura finanziaria dell'intervento;	Funt: € 99.500  Regione Siciliana: € 99.500  Cofinanziamento Comune: € 20.000  Costo complessivo € 219.000
5. Localizzazione dell'intervento;	Comune di Maletto (CT)
6. Risultati attesi;	Impatto alla crescita economica relativa al segmento; incremento filiera territoriale turismo sostenibile; miglioramento qualità offerta turistica esistente.
7. Target;	Turismo naturalistico ed esperienziale; slow tourism; escursionismo
8. Cronoprogramma;	ALLEGATO A)
9. Dichiarazione di intenti all'impegno di spesa sul	Si dichiara che il cofinanziamento è garantito da fondi del bilancio regionale

<b>cofinanziamento di cui all'articolo 2, comma 3;</b>	
<b>10. Conti di tesoreria e conti correnti a cui trasferire le risorse;</b>	Capo 23 – Cap. 8208/C – c/c infruttifero presso la Banca d'Italia - IBAN IT83G 01000 04306 TU00 0002 9690
<b>11. Relazione dettagliata dell'intervento e studio di fattibilità/progetto esecutivo</b>	<i>ALLEGATO A</i>
<b>12. Coerenza con le finalità del FUNT di conto capitale, desumibile chiaramente ed in maniera dettagliata dalla relazione dell'intervento, atta a specificare la tipologia di intervento proposto</b>	<p><i>Selezionare una o più delle seguenti opzioni:</i></p> <p>X riconoscere il <b>ruolo strategico del turismo per lo sviluppo economico, la promozione e la valorizzazione dell'Italia</b> anche in chiave di sostenibilità delle strutture e delle proposte turistiche;</p> <p>X favorire il <b>miglioramento e l'ampliamento dell'offerta turistico-ricettiva</b>, anche attraverso il sostegno all'innovazione tecnologica ed organizzativa del settore favorendo l'integrazione della filiera;</p> <p>X <b>orientare le politiche finalizzate alla realizzazione di un turismo sostenibile sotto il profilo ambientale, economico e sociale</b>, nonché con interventi che abbiano tra gli obiettivi prioritari l'accessibilità;</p>
<b>13. Coerenza con i criteri di valutazione degli interventi, di cui all'articolo 1, comma 8 del presente Avviso, desumibile chiaramente ed in maniera dettagliata dalla relazione dell'intervento, atta a specificare la tipologia di intervento proposto</b>	<p><i>Selezionare una o più delle seguenti opzioni:</i></p> <p>X capacità di generare <b>ricadute economiche positive a beneficio del tessuto economico e sociale, sul territorio e sui territori limitrofi</b> e di incrementare l'occupazione giovanile;</p> <p>X <b>migliorare l'esperienza del visitatore</b> rispondendo al contempo a canoni di sostenibilità;</p> <p>X <b>valorizzazione dell'accessibilità turistica</b>, intesa quale fruizione dei luoghi di interesse turistico per le persone con disabilità;</p>

**B) CRONOPROGRAMMA DI REALIZZAZIONE.**

Ai fini della realizzazione del progetto all'organizzazione e pianificazione delle attività di cantiere è attribuita una particolare valenza, in quanto le diverse fasi lavorative e procedurali devono coesistere o susseguirsi sullo stesso luogo di lavoro e pertanto il rischio è quello di non riuscire a coordinare ed armonizzare le diverse fasi del progetto o di riscontrare difficoltà nella loro realizzazione.

Per tale motivo si è posto in essere un Cronoprogramma procedurale tipo GANTT come sotto riportato.

CRONOPROGRAMMA PROCEDURALE												
DESCRIZIONE ATTIVITA'	ANNO 2024				ANNO 2025				ANNO 2026			
	1° trim	2° trim	3° trim	4° trim	1° trim	2° trim	3° trim	4° trim	1° trim	2° trim	3° trim	4° trim
REDAZIONE E APPROVAZIONE PROGETTO ESECUTIVO				X								
SOTTOSCRIZIONE CONTRATTO LAVORI E FORNITURE					X							
AVVIO ATTIVITA' PROGETTUALE						X						
ESECUZIONE LAVORI E FORNITURE						X	X	X	X			
COLLAUDO									X			
RENDICONTAZIONE										X		



Angelo  
Lupica  
Cordazzaro  
31.10.2024  
18:49:35  
GMT+02:00

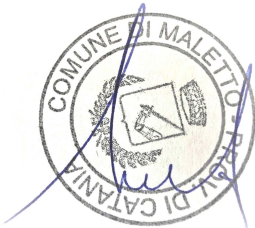

## 65.ALLEGATO 2

### SCHEMA INTERVENTO

ai sensi dell'articolo 1, comma 4 dell'Avviso di manifestazione di interesse per la presentazione di richieste di contributo a valere sulle risorse del Fondo unico nazionale per il turismo di conto capitale, disponibili sul capitolo 7115 in conto residui di lettera f)

<p align="center"><b><u>PROPOSTA PROGETTUALE "DI RISERVA"</u></b>  <i>a valere sulle risorse del Fondo unico nazionale per il turismo  di conto capitale disponibili sul capitolo 7115 in conto residui di lettera f)  (ai sensi dell'articolo 1, comma 4 dell'Avviso)</i></p>	
1. Denominazione dell'intervento;	Percorso della memoria. Un viaggio nell'arte funeraria del cimitero monumentale di Messina
2. Soggetto beneficiario e soggetti attuatori;	Soggetto beneficiario: Regione Sicilia - Assessorato Turismo, Sport e Spettacolo  Soggetto attuatore: Comune di Messina
2. Descrizione sintetica dell'intervento e modalità previste per la sua attuazione;	Percorso naturalistico in area storico monumentale; geo referenziazione monumenti; pannelli narrativi verticali; segnaletica; portale web; mezzi leggeri elettrici per disabili; audio video multilingue; colonnine ricariche mezzi elettrici per disabili
3. CUP assegnato all'intervento;	G43I25000220003
4. Costo e copertura finanziaria dell'intervento;	Funt: € 65.083  Regione Siciliana: € 132.717  Costo complessivo € 197.800
5. Localizzazione dell'intervento;	Comune di Messina
6. Risultati attesi;	Impatto alla crescita economica relativa al segmento; incremento filiera territoriale turismo sostenibile; miglioramento qualità offerta turistica esistente.
7. Target;	Turismo artistico monumentale; sostenibilità ambientale
8. Cronoprogramma;	<i>ALLEGATO A)</i>
9. Dichiarazione di intenti all'impegno di spesa sul	Si dichiara che il cofinanziamento è garantito da fondi del bilancio regionale

<b>cofinanziamento di cui all'articolo 2, comma 3;</b>	
<b>10. Conti di tesoreria e conti correnti a cui trasferire le risorse;</b>	Capo 23 – Cap. 8208/C – c/c infruttifero presso la Banca d'Italia - IBAN IT83G 01000 04306 TU00 0002 9690
<b>11. Relazione dettagliata dell'intervento e studio di fattibilità/progetto esecutivo</b>	<i>ALLEGATO A</i>
<b>12. Coerenza con le finalità del FUNT di conto capitale, desumibile chiaramente ed in maniera dettagliata dalla relazione dell'intervento, atta a specificare la tipologia di intervento proposto</b>	<p><i>Selezionare una o più delle seguenti opzioni:</i></p> <p><b>X riconoscere il ruolo strategico del turismo per lo sviluppo economico, la promozione e la valorizzazione dell'Italia</b> anche in chiave di sostenibilità delle strutture e delle proposte turistiche;</p> <p><b>X favorire il miglioramento e l'ampliamento dell'offerta turistico-ricettiva</b>, anche attraverso il sostegno all'innovazione tecnologica ed organizzativa del settore favorendo l'integrazione della filiera;</p> <p><b>X orientare le politiche finalizzate alla realizzazione di un turismo sostenibile sotto il profilo ambientale, economico e sociale</b>, nonché con interventi che abbiano tra gli obiettivi prioritari l'accessibilità;</p>
<b>13. Coerenza con i criteri di valutazione degli interventi, di cui all'articolo 1, comma 8 del presente Avviso, desumibile chiaramente ed in maniera dettagliata dalla relazione dell'intervento, atta a specificare la tipologia di intervento proposto</b>	<p><i>Selezionare una o più delle seguenti opzioni:</i></p> <p><b>X capacità di generare ricadute economiche positive a beneficio del tessuto economico e sociale, sul territorio e sui territori limitrofi</b> e di incrementare l'occupazione giovanile;</p> <p><b>X migliorare l'esperienza del visitatore</b> rispondendo al contempo a canoni di sostenibilità;</p> <p><b>X valorizzazione dell'accessibilità turistica</b>, intesa quale fruizione dei luoghi di interesse turistico per le persone con disabilità;</p>

## 7) Tempi di realizzazione del progetto/cronoprogramma

Attività	Mese 1	Mese 2	Mese 3	Mese 4
Percorso naturalistico in terra stabilizzata attrezzato e interattivo				
Georeferenziazione monumenti				
Pannelli narrativi e segnaletica innovativa				
Progettazione grafica mappe, dépliant, segnaletica				
Progettazione e realizzazione portale web				
Acquisto mezzi leggeri elettrici per disabili				
Acquisto colonnine ricarica mezzi elettrici per disabili				
Realizzazione di QR code				
Realizzazione di audio-guide multilingue				
Attività di promozione, gestione e narrazione comparativa in ambiente virtuale rete nazionale cimiteri (cimiteri degli inglesi e cimiteri artistici)				
Contenuti scientifici				

## ALLEGATO 2

### SCHEMA INTERVENTO

ai sensi dell'articolo 1, comma 4 dell'Avviso di manifestazione di interesse per la presentazione di richieste di contributo a valere sulle risorse del Fondo unico nazionale per il turismo di conto capitale, disponibili sul capitolo 7115 in conto residui di lettera f)

<p align="center"><b><u>PROPOSTA PROGETTUALE "DI RISERVA"</u></b>  a valere sulle risorse del Fondo unico nazionale per il turismo  di conto capitale disponibili sul capitolo 7115 in conto residui di lettera f)  (ai sensi dell'articolo 1, comma 4 dell'Avviso)</p>	
1. Denominazione dell'intervento;	Riqualificazione area naturale Valle dell'Ossena
2. Soggetto beneficiario e soggetti attuatori;	Soggetto beneficiario: Regione Sicilia - Assessorato Turismo, Sport e Spettacolo  Soggetto attuatore. Comune di Militello in Val di Catania
2. Descrizione sintetica dell'intervento e modalità previste per la sua attuazione;	Percorso turistico completo di aree attrezzate per il ristoro ubicate lungo itinerari con valenza turistica e naturalistica; area ristoro; area parcheggio; installazione panchine e pattumiere differenziate; segnaletica;
3. CUP assegnato all'intervento;	G74I25000000003
4. Costo e copertura finanziaria dell'intervento;	Funt: 100.000  Regione Siciliana: 100.000  Costo complessivo € 200.000
5. Localizzazione dell'intervento;	Comune di Militello in Val di Catania (CT)
6. Risultati attesi;	Impatto alla crescita economica relativa al segmento; incremento filiera territoriale turismo sostenibile; miglioramento qualità offerta turistica esistente.
7. Target;	Turismo naturalistico ed esperienziale; slow tourism;
8. Cronoprogramma;	<i>ALLEGATO A)</i>
9. Dichiarazione di intenti all'impegno di spesa sul	Si dichiara che il cofinanziamento è garantito da fondi del bilancio regionale

<b>cofinanziamento di cui all'articolo 2, comma 3;</b>	
<b>10. Conti di tesoreria e conti correnti a cui trasferire le risorse;</b>	Capo 23 – Cap. 8208/C – c/c infruttifero presso la Banca d'Italia - IBAN IT83G 01000 04306 TU00 0002 9690
<b>11. Relazione dettagliata dell'intervento e studio di fattibilità/progetto esecutivo</b>	<i>ALLEGATO A</i>
<b>12. Coerenza con le finalità del FUNT di conto capitale, desumibile chiaramente ed in maniera dettagliata dalla relazione dell'intervento, atta a specificare la tipologia di intervento proposto</b>	<p><i>Selezionare una o più delle seguenti opzioni:</i></p> <p>X riconoscere il <b>ruolo strategico del turismo per lo sviluppo economico, la promozione e la valorizzazione dell'Italia</b> anche in chiave di sostenibilità delle strutture e delle proposte turistiche;</p> <p>X favorire il <b>miglioramento e l'ampliamento dell'offerta turistico-ricettiva</b>, anche attraverso il sostegno all'innovazione tecnologica ed organizzativa del settore favorendo l'integrazione della filiera;</p> <p>X <b>orientare le politiche finalizzate alla realizzazione di un turismo sostenibile sotto il profilo ambientale, economico e sociale</b>, nonché con interventi che abbiano tra gli obiettivi prioritari l'accessibilità;</p>
<b>13. Coerenza con i criteri di valutazione degli interventi, di cui all'articolo 1, comma 8 del presente Avviso, desumibile chiaramente ed in maniera dettagliata dalla relazione dell'intervento, atta a specificare la tipologia di intervento proposto</b>	<p><i>Selezionare una o più delle seguenti opzioni:</i></p> <p>X capacità di generare <b>ricadute economiche positive a beneficio del tessuto economico e sociale, sul territorio e sui territori limitrofi</b> e di incrementare l'occupazione giovanile;</p> <p>X <b>migliorare l'esperienza del visitatore</b> rispondendo al contempo a canoni di sostenibilità;</p> <p>X <b>valorizzazione dell'accessibilità turistica</b>, intesa quale fruizione dei luoghi di interesse turistico per le persone con disabilità;</p>



Le città tardo barocche  
del Val di Noto  
iscritte nella Lista  
del patrimonio  
mondiale nel 2002



REGIONE SICILIANA  
**COMUNE DI MILITELLO IN VAL DI CATANIA**  
Città Metropolitana di Catania

**Fondo Unico Nazionale per il Turismo di conto capitale 2024 - Atto di  
programmazione Triennio 2023-2025. Manifestazione di interesse per la  
acquisizione di progettualità**

**DDG n. 3140/DG del 09/10/2024 dell'ASSESSORATO REGIONALE DEL  
TURISMO, DELLO SPORT E DELLO SPETTACOLO**

**PROGETTO PER LA SISTEMAZIONE DI ITINERARI E SENTIERI  
NELLA VALLE DELL'OSSENA PER LA VALORIZZARE TURISTICA  
DELL'AREA NATURALE DEL FIUME OSSENA**

**CRONOPROGRAMMA DI REALIZZAZIONE**

	Notifica assegnazione del contributo		start
	Comunicazione il rilascio del CUP e nominativo del RUP		3 giorni dalla notifica
	Firma convenzione		15 giorni
	Avvio attività progettuali		20 giorni da start
	Gara, consegna ed inizio lavori		30 giorni da avvio attività progettuali
	Durata dei lavori e conclusione dei lavori		180 giorni dalla consegna dei lavori
	Collaudi, consegna		12 mesi da start

Militello in Val di Catania, 31 Ottobre 2024



IL TECNICO

Dr. GIOVANNI CASSARINO

*[Handwritten signature]*

## ALLEGATO 2

### SCHEMA INTERVENTO

ai sensi dell'articolo 1, comma 4 dell'Avviso di manifestazione di interesse per la presentazione di richieste di contributo a valere sulle risorse del Fondo unico nazionale per il turismo di conto capitale, disponibili sul capitolo 7115 in conto residui di lettera f)

<p align="center"><b><u>PROPOSTA PROGETTUALE "DI RISERVA"</u></b>  <i>a valere sulle risorse del Fondo unico nazionale per il turismo  di conto capitale disponibili sul capitolo 7115 in conto residui di lettera f)</i>  <i>(ai sensi dell'articolo 1, comma 4 dell'Avviso)</i></p>	
1. Denominazione dell'intervento;	Riqualificazione tratto costiero
2. Soggetto beneficiario e soggetti attuatori;	Soggetto beneficiario: Regione Sicilia - Assessorato Turismo, Sport e Spettacolo  Soggetto attuatore. Comune di Modica
2. Descrizione sintetica dell'intervento e modalità previste per la sua attuazione;	Installazione passerella, recinzioni e tabelle informative per la conservazione e tutela dei sistemi dunali e marini nel tratto costiero di Marina di Modica
3. CUP assegnato all'intervento;	G82F25000220007
4. Costo e copertura finanziaria dell'intervento;	Funt: € 100.000  Regione Siciliana: € 100.000  Cofinanziamento Comune: € 52.000  Costo complessivo € 252.000
5. Localizzazione dell'intervento;	Comune di Modica (RG)
6. Risultati attesi;	Impatto alla crescita economica relativa al segmento; incremento filiera territoriale turismo sostenibile; miglioramento qualità offerta turistica esistente. Miglioramento ed adeguamento fruizione del patrimonio costiero balneare locale.
7. Target;	Turismo naturalistico ed esperienziale; slow tourism;
8. Cronoprogramma;	<i>ALLEGATO A)</i>

9. <b>Dichiarazione di intenti all'impegno di spesa sul cofinanziamento di cui all'articolo 2, comma 3;</b>	Si dichiara che il cofinanziamento è garantito da fondi del bilancio regionale
10. <b>Conti di tesoreria e conti correnti a cui trasferire le risorse;</b>	Capo 23 – Cap. 8208/C – c/c infruttifero presso la Banca d'Italia - IBAN IT83G 01000 04306 TU00 0002 9690
11. <b>Relazione dettagliata dell'intervento e studio di fattibilità/progetto esecutivo</b>	<i>ALLEGATO A</i>
12. <b>Coerenza con le finalità del FUNT di conto capitale,</b> desumibile chiaramente ed in maniera dettagliata dalla relazione dell'intervento, atta a specificare la tipologia di intervento proposto	<p><i>Selezionare una o più delle seguenti opzioni:</i></p> <p><b>X riconoscere il ruolo strategico del turismo per lo sviluppo economico, la promozione e la valorizzazione dell'Italia</b> anche in chiave di sostenibilità delle strutture e delle proposte turistiche;</p> <p><b>X favorire il miglioramento e l'ampliamento dell'offerta turistico-ricettiva</b>, anche attraverso il sostegno all'innovazione tecnologica ed organizzativa del settore favorendo l'integrazione della filiera;</p> <p><b>X orientare le politiche finalizzate alla realizzazione di un turismo sostenibile sotto il profilo ambientale, economico e sociale</b>, nonché con interventi che abbiano tra gli obiettivi prioritari l'accessibilità;</p>
13. <b>Coerenza con i criteri di valutazione degli interventi</b> , di cui all'articolo 1, comma 8 del presente Avviso, desumibile chiaramente ed in maniera dettagliata dalla relazione dell'intervento, atta a specificare la tipologia di intervento proposto	<p><i>Selezionare una o più delle seguenti opzioni:</i></p> <p><b>X capacità di generare ricadute economiche positive a beneficio del tessuto economico e sociale, sul territorio e sui territori limitrofi</b> e di incrementare l'occupazione giovanile;</p> <p><b>X migliorare l'esperienza del visitatore</b> rispondendo al contempo a canoni di sostenibilità;</p> <p><b>X valorizzazione dell'accessibilità turistica</b>, intesa quale fruizione dei luoghi di interesse turistico per le persone con disabilità;</p>

CITTA' DI MODICA

CRONOPROGRAMMA

Progetto per la realizzazione di una passerella rialzata

CITTA' DI MODICA

CRONOPROGRAMMA

Progetto per la realizzazione di una passerella rialzata

CITTA' DI MODICA

CRONOPROGRAMMA

Progetto per la realizzazione di una passerella rialzata

RIEPILOGO:Prev. 01/12/2024 - 31/08/2025 = 274 gg. Giorni lavorativi Prev.188 gg																																																																											
LAVORI	INIZIO	FINE	GIORNI	DICEMBRE/24								GENNAIO/25								FEBBRAIO/25								MARZO/25								APRILE/25								MAGGIO/25								GIUGNO/25								LUGLIO/25								AGOSTO/25							
1.- Acquisizione pareri e gara	01/12/2024	30/04/2025	151	<div></div>																																																																							
2.- Opere per realizzazione camminamenti	01/05/2025	31/08/2025	123	<div></div>																																																																							
3.- 3 - Plafoniere Led Solari	01/07/2025	31/07/2025	31	<div></div>																																																																							
4.- Ripristino ambientale della macchia	01/05/2025	31/07/2025	92	<div></div>																																																																							
5 - Cartellonistica e arredi	15/08/2025	19/08/2025	5	<div></div>																																																																							
PARZIALI																																																																											
PROGRESSIVI																																																																											
MESE				DICEMBRE/24								GENNAIO/25								FEBBRAIO/25								MARZO/25								APRILE/25								MAGGIO/25								GIUGNO/25								LUGLIO/25								AGOSTO/25							
1																																																																											

## ALLEGATO 2

### SCHEDA INTERVENTO

ai sensi dell'articolo 1, comma 4 dell'Avviso di manifestazione di interesse per la presentazione di richieste di contributo a valere sulle risorse del Fondo unico nazionale per il turismo di conto capitale, disponibili sul capitolo 7115 in conto residui di lettera f)

<p align="center"><b><u>PROPOSTA PROGETTUALE “DI RISERVA”</u></b>  <i>a valere sulle risorse del Fondo unico nazionale per il turismo  di conto capitale disponibili sul capitolo 7115 in conto residui di lettera f)</i>  <i>(ai sensi dell'articolo 1, comma 4 dell'Avviso)</i></p>	
1. Denominazione dell'intervento;	Porta dell'Etna
2. Soggetto beneficiario e soggetti attuatori;	Soggetto beneficiario: Regione Sicilia - Assessorato Turismo, Sport e Spettacolo  Soggetto attuatore. Comune di Nicolosi (CT)
2. Descrizione sintetica dell'intervento e modalità previste per la sua attuazione;	Creazione di percorsi turistico naturalistici sostenibili – iniziative di promozione turistica – mappatura digitale e cartacea -segnaletica didattica direzionale – aree di sosta – controllo ciclo rifiuti
3. CUP assegnato all'intervento;	G47C25000000003
4. Costo e copertura finanziaria dell'intervento;	Funt: € 85.000  Regione Siciliana: € 85.000  Costo complessivo € 170.000
5. Localizzazione dell'intervento;	Comune di Nicolosi (CT)
6. Risultati attesi;	Impatto alla crescita economica relativa al segmento; incremento filiera territoriale turismo sostenibile ed inclusivo; miglioramento qualità offerta turistica esistente. Fruizione del patrimonio naturalistico locale.
7. Target;	Turismo naturalistico ed esperienziale; slow tourism; iniziative di promozione turistica – turismo accessibile
8. Cronoprogramma;	<i>ALLEGATO A)</i>
9. Dichiarazione di intenti	Si dichiara che il cofinanziamento è garantito da

<b>all'impegno di spesa sul cofinanziamento di cui all'articolo 2, comma 3;</b>	fondi del bilancio regionale
<b>10. Conti di tesoreria e conti correnti a cui trasferire le risorse;</b>	Capo 23 – Cap. 8208/C – c/c infruttifero presso la Banca d'Italia - IBAN IT83G 01000 04306 TU00 0002 9690
<b>11. Relazione dettagliata dell'intervento e studio di fattibilità/progetto esecutivo</b>	<i>ALLEGATO A</i>
<b>12. Coerenza con le finalità del FUNT di conto capitale,</b> desumibile chiaramente ed in maniera dettagliata dalla relazione dell'intervento, atta a specificare la tipologia di intervento proposto	<p><i>Selezionare una o più delle seguenti opzioni:</i></p> <p>X riconoscere il <b>ruolo strategico del turismo per lo sviluppo economico, la promozione e la valorizzazione dell'Italia</b> anche in chiave di sostenibilità delle strutture e delle proposte turistiche;</p> <p>X favorire il <b>miglioramento e l'ampliamento dell'offerta turistico-ricettiva</b>, anche attraverso il sostegno all'innovazione tecnologica ed organizzativa del settore favorendo l'integrazione della filiera;</p> <p>X <b>orientare le politiche finalizzate alla realizzazione di un turismo sostenibile sotto il profilo ambientale, economico e sociale</b>, nonché con interventi che abbiano tra gli obiettivi prioritari l'accessibilità;</p>
<b>13. Coerenza con i criteri di valutazione degli interventi,</b> di cui all'articolo 1, comma 8 del presente Avviso, desumibile chiaramente ed in maniera dettagliata dalla relazione dell'intervento, atta a specificare la tipologia di intervento proposto	<p><i>Selezionare una o più delle seguenti opzioni:</i></p> <p>X capacità di generare <b>ricadute economiche positive a beneficio del tessuto economico e sociale, sul territorio e sui territori limitrofi</b> e di incrementare l'occupazione giovanile;</p> <p>X <b>migliorare l'esperienza del visitatore</b> rispondendo al contempo a canoni di sostenibilità;</p> <p>X <b>valorizzazione dell'accessibilità turistica</b>, intesa quale fruizione dei luoghi di interesse turistico per le persone con disabilità;</p>

**CRONOPROGRAMMA DI REALIZZAZIONE**

<b>Fase</b>	<b>Periodo</b>	<b>Descrizione</b>
<b>Presentazione Istanza</b>	<i>Novembre 2024</i>	Invio del progetto all'Assessorato competente
<b>Avvio del Progetto</b>	<i>Mese 1 (dopo notifica del finanziamento)</i>	Avvio ufficiale delle attività di progetto entro un mese dalla notifica del finanziamento.
<b>Affidamento dei Lavori</b>	<i>Mese 1 – Mese 2</i>	Gara d'appalto e contratti per l'avvio dei lavori e selezione dei fornitori
<b>Inizio Lavori</b>	<i>Mese 3</i>	Apertura ufficiale dei cantieri per l'installazione e le ristrutturazioni
<b>Installazione Attrezzature e Lavori Strutturali</b>	<i>Mese 3 – Mese 8</i>	Realizzazione del percorso, aree attrezzate di sosta, installazione della segnaletica e ristrutturazioni presso la Casa Museo e la Casa delle Guide
<b>Acquisto e Installazione delle Attrezzature per Mobilità</b>	<i>Mese 4 – Mese 7</i>	Acquisto e preparazione di carrozzine Joëlette, veicoli Zoom e e-bike per mobilità inclusiva
<b>Formazione del Personale</b>	<i>Mese 7</i>	Addestramento del personale per l'uso delle attrezzature e l'assistenza ai visitatori
<b>Piano di Marketing e Comunicazione</b>	<i>Mese 5 – Mese 10</i>	Campagne social media, distribuzione materiale promozionale e coinvolgimento di influencer
<b>Preparazione dell'Evento di Inaugurazione e Press Tour</b>	<i>Mese 9 – Mese 10</i>	Organizzazione logistica, invio inviti e preparazione media kit
<b>Evento di Inaugurazione</b>	<i>Fine Mese 10</i>	Lancio ufficiale del progetto con press tour e apertura al pubblico
<b>Monitoraggio e Valutazione</b>	<i>Mese 11 – Mese 12</i>	Raccolta di feedback e analisi dell'impatto iniziale del progetto, aggiornamenti e miglioramenti

## ALLEGATO 2

### SCHEMA INTERVENTO

ai sensi dell'articolo 1, comma 4 dell'Avviso di manifestazione di interesse per la presentazione di richieste di contributo a valere sulle risorse del Fondo unico nazionale per il turismo di conto capitale, disponibili sul capitolo 7115 in conto residui di lettera f)

<p align="center"><b><u>PROPOSTA PROGETTUALE "DI RISERVA"</u></b>  <i>a valere sulle risorse del Fondo unico nazionale per il turismo  di conto capitale disponibili sul capitolo 7115 in conto residui di lettera f)</i>  <i>(ai sensi dell'articolo 1, comma 4 dell'Avviso)</i></p>	
1. Denominazione dell'intervento;	Parco attrezzato e spazio multifunzionale
2. Soggetto beneficiario e soggetti attuatori;	Soggetto beneficiario: Regione Sicilia - Assessorato Turismo, Sport e Spettacolo  Soggetto attuatore. Comune di Noto
2. Descrizione sintetica dell'intervento e modalità previste per la sua attuazione;	Area fitness ed attività sportive; ludica per bambini; area ristoro; percorso pedonale; miglioramento accessibilità e fruibilità
3. CUP assegnato all'intervento;	G87C25000010003
4. Costo e copertura finanziaria dell'intervento;	Funt: 100.000  Regione Siciliana: 100.000  Complessivo € 200.000
5. Localizzazione dell'intervento;	Comune di Noto (SR)
6. Risultati attesi;	Impatto alla crescita economica relativa al segmento; incremento filiera territoriale turismo sostenibile; miglioramento qualità offerta turistica esistente.
7. Target;	Turismo naturalistico ed esperienziale; slow tourism;
8. Cronoprogramma;	<i>ALLEGATO A)</i>
9. Dichiarazione di intenti all'impegno di spesa sul cofinanziamento di cui all'articolo 2, comma 3;	Si dichiara che il cofinanziamento è garantito da fondi del bilancio regionale
10. Conti di tesoreria e conti	Capo 23 – Cap. 8208/C – c/c infruttifero presso la Banca

<b>correnti a cui trasferire le risorse;</b>	d'Italia - IBAN IT83G 01000 04306 TU00 0002 9690
<b>11. Relazione dettagliata dell'intervento e studio di fattibilità/progetto esecutivo</b>	<i>ALLEGATO A</i>
<b>12. Coerenza con le finalità del FUNT di conto capitale,</b> desumibile chiaramente ed in maniera dettagliata dalla relazione dell'intervento, atta a specificare la tipologia di intervento proposto	<p><i>Selezionare una o più delle seguenti opzioni:</i></p> <p>X riconoscere il <b>ruolo strategico del turismo per lo sviluppo economico, la promozione e la valorizzazione dell'Italia</b> anche in chiave di sostenibilità delle strutture e delle proposte turistiche;</p> <p>X favorire il <b>miglioramento e l'ampliamento dell'offerta turistico-ricettiva</b>, anche attraverso il sostegno all'innovazione tecnologica ed organizzativa del settore favorendo l'integrazione della filiera;</p> <p>X <b>orientare le politiche finalizzate alla realizzazione di un turismo sostenibile sotto il profilo ambientale, economico e sociale</b>, nonché con interventi che abbiano tra gli obiettivi prioritari l'accessibilità;</p>
<b>13. Coerenza con i criteri di valutazione degli interventi,</b> di cui all'articolo 1, comma 8 del presente Avviso, desumibile chiaramente ed in maniera dettagliata dalla relazione dell'intervento, atta a specificare la tipologia di intervento proposto	<p><i>Selezionare una o più delle seguenti opzioni:</i></p> <p>X capacità di generare <b>ricadute economiche positive a beneficio del tessuto economico e sociale, sul territorio e sui territori limitrofi</b> e di incrementare l'occupazione giovanile;</p> <p>X <b>migliorare l'esperienza del visitatore</b> rispondendo al contempo a canoni di sostenibilità;</p> <p>X <b>valorizzazione dell'accessibilità turistica</b>, intesa quale fruizione dei luoghi di interesse turistico per le persone con disabilità;</p>

Attività lavorative		Importo	Quantità	%MO	O	Inizio - Fine	Durata
1	ESECUZIONE LAVORI						
2	SIC24_1.5.1 Preparazione del piano di posa di rilevati, com.....correnti. - per ogni m² di superficie preparata	2.885,23 €	1.163,40	20,51%	10	04/11/2024 - 05/11/2024	2
3	A.P.019 Fornitura e posa in opera di breccia fine per l..... dare l'opera completa a perfetta regola d'arte.	12.300,82 €	82,00	52,69%	10	06/11/2024 - 12/11/2024	7
4	SIC24_6.2.14.1 Pavimentazione autobloccante in calcestruzzo vi..... vibrante: spessore cm 6 di colore grigio chiaro	9.868,23 €	243,00	31,12%	10	13/11/2024 - 16/11/2024	4
5	SIC24_1.1.4.1 Scavo di sbancamento per qualsiasi finalità, pe.....zione di adeguata potenza non inferiore ai 45 kW	202,00 €	20,00	37,48%	10	17/11/2024 - 18/11/2024	2
6	SIC24_3.2.4 Fornitura e collocazione di rete d'acciaio elet.....teriali previste dalle norme vigenti in materia.	1.068,76 €	308,00	16,76%	10	19/11/2024 - 20/11/2024	2
7	SIC24_3.1.1.2 Conglomerato cementizio per strutture non armat.....di armatura. per opere in fondazione con C 12/15	2.878,95 €	15,00	3,01%	10	21/11/2024 - 22/11/2024	2
8	A.P.021 Fornitura e posa in opera di pavimentazione in ..... di caduta. HIC max: 150 cm (altezza di caduta).	6.500,00 €	100,00	16,22%	10	23/11/2024 - 24/11/2024	2
9	A.P.001 Fornitura e posa in opera di Attrezzatura BragP.....7mm Fascia d'età: 3-14 anni Numero di utenti: 18	15.000,01 €	1,00	3,57%	10	25/11/2024 - 26/11/2024	2
10	A.P.002 Fornitura e posa in opera di Attrezzatura BragP.....00mm Fascia d'età: 2-14 anni Numero di utenti: 2	1.800,00 €	1,00	8,78%	10	27/11/2024 - 28/11/2024	2
11	A.P.003 Fornitura e posa in opera di Attrezzatura BragP.....o inox. Ancoraggio al suolo di tipo Y (bullone).	1.000,00 €	1,00	10,54%	10	29/11/2024 - 30/11/2024	2
12	A.P.004 Fornitura e posa in opera di Attrezzatura BragP.....40mm Fascia d'età: 2-14 anni Numero di utenti: 4	1.900,01 €	1,00	4,02%	10	01/12/2024 - 02/12/2024	2
13	A.P.005 Fornitura e posa in opera di Attrezzatura BragP.....ncato. Ancoraggio al suolo di tipo Y (bullone).	500,01 €	1,00	3,16%	10	03/12/2024 - 04/12/2024	2
14	A.P.006 Fornitura e posa in opera di Attrezzatura BragP.....incato. Fissaggio a terra tipo X (avvitamento).	1.000,00 €	1,00	5,27%	10	05/12/2024 - 06/12/2024	2
15	A.P.007 Fornitura e posa in opera di panchina in legno .....iam. mm. 12, dadi ciechi mm. 12 e viti mm. 4x35	6.500,10 €	10,00	8,11%	10	07/12/2024 - 08/12/2024	2
16	A.P.008 Fornitura e posa in opera di cestino realizzato.....consentendo il ribaltamento frontale del cesto.	1.560,00 €	6,00	6,08%	10	09/12/2024 - 10/12/2024	2
17	A.P.009 Fornitura e posa in opera di Attrezzatura BragP.....30mm Fascia d'età: 3-14 anni Numero di utenti: 1	6.395,00 €	1,00	8,49%	10	11/12/2024 - 12/12/2024	2
18	A.P.010 Fornitura e posa in opera di Attrezzatura BragS.....770mm Fascia d'età: +12 anni Numero di utenti: 4	2.550,00 €	1,00	6,20%	10	13/12/2024 - 14/12/2024	2
19	A.P.011 Fornitura e posa in opera di Attrezzatura BragS.....n opzione aggiuntiva di supporto Y (fallimento).	2.410,00 €	1,00	3,28%	10	15/12/2024 - 16/12/2024	2
20	A.P.012 Fornitura e posa in opera di Attrezzatura BragP.....50mm Fascia d'età: 3-14 anni Numero di utenti: 2	3.000,00 €	1,00	5,27%	10	17/12/2024 - 18/12/2024	2
21	A.P.013 Fornitura e posa in opera di Attrezzatura BragS.....n opzione aggiuntiva di supporto Y (fallimento).	1.550,01 €	1,00	3,40%	10	19/12/2024 - 20/12/2024	2
22	A.P.014 Fornitura e posa in opera di Attrezzatura BragS.....n opzione aggiuntiva di supporto Y (fallimento).	1.750,00 €	1,00	0,90%	10	21/12/2024 - 22/12/2024	2
23	A.P.015 Fornitura e posa in opera di Attrezzatura BragS.....zione aggiuntiva di supporto di tipo Y (piombo).	950,00 €	1,00	5,55%	10	23/12/2024 - 24/12/2024	2
24	A.P.016 Fornitura e posa in opera di Attrezzatura BragS.....Con opzione aggiuntiva di supporto a Y (piombo).	1.350,00 €	1,00	1,17%	10	25/12/2024 - 26/12/2024	2
25	A.P.017 Fornitura e posa in opera di Attrezzatura BragU.....incato. Ancoraggio al suolo di tipo Y (bullone).	5.600,00 €	4,00	3,76%	10	27/12/2024 - 28/12/2024	2

Attività lavorative		Importo	Quantità	%MO	O	Inizio - Fine	Durata
26	A.P.018 Fornitura e posa in opera di Attrezzatura BragU.....li (LxWxH): 1845x1846x2504mm Numero di utenti: 1	16.210,00 €	1,00	0,98%	10	29/12/2024 - 30/12/2024	2
27	A.P.020 Fornitura e posa in opera di piante autoctone d..... dare l'opera completa a perfetta regola d'arte.	10.000,00 €	1,00	12,65%	10	31/12/2024 - 01/01/2025	2
28	SIC24_18.1.2 Scavo a sezione obbligata eseguito a mano, anch.....er dare l'opera finita a perfetta regola d'arte.	902,16 €	6,66	73,55%	10	02/01/2025 - 03/01/2025	2
29	SIC24_18.1.5 Conglomerato cementizio per formazione di blocc.....ato nel getto) e dei fori di passaggio dei cavi.	1.799,33 €	6,66	19,50%	10	04/01/2025 - 05/01/2025	2
30	SIC24_18.2.2.1 Fornitura e posa in opera in blocco di fondazio.....m D = 88,9 mm; d = 60 mm; Sm = 3,2 mm; h = 4,0 m	5.270,46 €	13,00	11,44%	10	06/01/2025 - 07/01/2025	2
31	A.P.023 Fornitura e posa in opera di lampione completo ..... dare l'opera completa a perfetta regola d'arte.	36.400,13 €	13,00	1,88%	10	08/01/2025 - 09/01/2025	2
32	ULTIMAZIONE LAVORI						
33	Certificato regolare esecuzione	0,00 €	0,00	0,00%	0	10/01/2025 - 14/01/2025	5

## ALLEGATO 2

### SCHEMA INTERVENTO

ai sensi dell'articolo 1, comma 4 dell'Avviso di manifestazione di interesse per la presentazione di richieste di contributo a valere sulle risorse del Fondo unico nazionale per il turismo di conto capitale, disponibili sul capitolo 7115 in conto residui di lettera f)

<p align="center"><b><u>PROPOSTA PROGETTUALE "DI RISERVA"</u></b>  a valere sulle risorse del Fondo unico nazionale per il turismo  di conto capitale disponibili sul capitolo 7115 in conto residui di lettera f)  (ai sensi dell'articolo 1, comma 4 dell'Avviso)</p>	
1. Denominazione dell'intervento;	Valorizzazione di itinerari e ammodernamento aree attrezzate Vallone Bottari
2. Soggetto beneficiario e soggetti attuatori;	Soggetto beneficiario: Regione Sicilia - Assessorato Turismo, Sport e Spettacolo  Soggetto attuatore. Comune di Novara di Sicilia
2. Descrizione sintetica dell'intervento e modalità previste per la sua attuazione;	Valorizzazione di itinerari, creazione e ammodernamento di aree attrezzate per il ristoro in località Vallone Bottari Comune Novara di Sicilia
3. CUP assegnato all'intervento;	G94I25000000003
4. Costo e copertura finanziaria dell'intervento;	Funt: 100.000  Regione Siciliana: 100.000  Costo complessivo € 200.000
5. Localizzazione dell'intervento;	Comune di Novara di Sicilia (ME)
6. Risultati attesi;	Impatto alla crescita economica relativa al segmento; incremento filiera territoriale turismo sostenibile; miglioramento qualità offerta turistica esistente.
7. Target;	Turismo naturalistico ed esperienziale; slow tourism;
8. Cronoprogramma;	<i>ALLEGATO A)</i>
9. Dichiarazione di intenti all'impegno di spesa sul cofinanziamento di cui all'articolo 2, comma 3;	Si dichiara che il cofinanziamento è garantito da fondi del bilancio regionale

10. <b>Conti di tesoreria e conti correnti a cui trasferire le risorse;</b>	Capo 23 – Cap. 8208/C – c/c infruttifero presso la Banca d'Italia - IBAN IT83G 01000 04306 TU00 0002 9690
11. <b>Relazione dettagliata dell'intervento e studio di fattibilità/progetto esecutivo</b>	<i>ALLEGATO A</i>
12. <b>Coerenza con le finalità del FUNT di conto capitale,</b> desumibile chiaramente ed in maniera dettagliata dalla relazione dell'intervento, atta a specificare la tipologia di intervento proposto	<p><i>Selezionare una o più delle seguenti opzioni:</i></p> <p>X riconoscere il <b>ruolo strategico del turismo per lo sviluppo economico, la promozione e la valorizzazione dell'Italia</b> anche in chiave di sostenibilità delle strutture e delle proposte turistiche;</p> <p>X favorire il <b>miglioramento e l'ampliamento dell'offerta turistico-ricettiva</b>, anche attraverso il sostegno all'innovazione tecnologica ed organizzativa del settore favorendo l'integrazione della filiera;</p> <p>X <b>orientare le politiche finalizzate alla realizzazione di un turismo sostenibile sotto il profilo ambientale, economico e sociale</b>, nonché con interventi che abbiano tra gli obiettivi prioritari l'accessibilità;</p>
13. <b>Coerenza con i criteri di valutazione degli interventi</b> , di cui all'articolo 1, comma 8 del presente Avviso, desumibile chiaramente ed in maniera dettagliata dalla relazione dell'intervento, atta a specificare la tipologia di intervento proposto	<p><i>Selezionare una o più delle seguenti opzioni:</i></p> <p>X capacità di generare <b>ricadute economiche positive a beneficio del tessuto economico e sociale, sul territorio e sui territori limitrofi</b> e di incrementare l'occupazione giovanile;</p> <p>X <b>migliorare l'esperienza del visitatore</b> rispondendo al contempo a canoni di sostenibilità;</p> <p>X <b>valorizzazione dell'accessibilità turistica</b>, intesa quale fruizione dei luoghi di interesse turistico per le persone con disabilità;</p>



# Comune di Novara di Sicilia

(Città Metropolitana di Messina)

C. F. e P. IVA 00358500833 - tel. 0941 650954 - fax. 0941 650030 - Pec: protocollocomunenovaradisicilia@pec.it

## AREA GESTIONE DEL TERRITORIO

Oggetto: **progetto per la valorizzazione di itinerari, creazione e ammodernamento di aree attrezzate per il ristoro in località “Vallone Botte” del Comune di Novara di Sicilia. (FUNT 80% CONTO CAPITALE 2024).**

## CRONOPROGRAMMA DI REALIZZAZIONE

### CRONOPROGRAMMA DEL PROGETTO anno di riferimento 2025

	MESI	M1	M2	M3	M4	M5	M6	M7	M8	M9	M10	M11	M12	M13	M14	M15	M16	M17
Attività del progetto*																		
fase progettuale																		
fase gara																		
consegna lavori i																		
allestimento cantiere																		
lavori di scavo e sist.																		
lavori di realizz. muretti																		
forn.posa arredi e giochi																		
fine lavori																		

Novara di Sicilia, lì 23.10.2024

Il Funzionario Servizi Tecnici  
(Geom. Salvatore Ferrara)

Il Responsabile dell'Area  
(Ing. Salvatore Ferrara)



VISTO: IL SINDACO

(Dr. Girolamo Bertolami)

## ALLEGATO 2

### SCHEMA INTERVENTO

ai sensi dell'articolo 1, comma 4 dell'Avviso di manifestazione di interesse per la presentazione di richieste di contributo a valere sulle risorse del Fondo unico nazionale per il turismo di conto capitale, disponibili sul capitolo 7115 in conto residui di lettera f)

<p align="center"><b><u>PROPOSTA PROGETTUALE "DI RISERVA"</u></b>  <i>a valere sulle risorse del Fondo unico nazionale per il turismo  di conto capitale disponibili sul capitolo 7115 in conto residui di lettera f)</i>  <i>(ai sensi dell'articolo 1, comma 4 dell'Avviso)</i></p>	
1. Denominazione dell'intervento;	Percorso turistico vie d'Acqua
2. Soggetto beneficiario e soggetti attuatori;	Soggetto beneficiario: Regione Sicilia - Assessorato Turismo, Sport e Spettacolo  Soggetto attuatore: Comune di Racalmuto (AG)
2. Descrizione sintetica dell'intervento e modalità previste per la sua attuazione;	Realizzazione segnaletica verticale con indicazioni percorsi d'acqua qr code; sentieristica; illuminazione a led fonti rinnovabili, navette elettriche.
3. CUP assegnato all'intervento;	G57C25000020003
4. Costo e copertura finanziaria dell'intervento;	Funt: € 100.00  Regione Siciliana: € 100.000  Costo complessivo € 200.000
5. Localizzazione dell'intervento;	Comune di Comune di Racalmuto (AG)
6. Risultati attesi;	Impatto alla crescita economica relativa al segmento; incremento filiera territoriale turismo sostenibile; miglioramento qualità offerta turistica esistente.
7. Target;	Turismo naturalistico ed esperienziale; slow tourism; escursionismo; sostenibilità ambientale
8. Cronoprogramma;	<i>ALLEGATO A)</i>
9. Dichiarazione di intenti all'impegno di spesa sul cofinanziamento di cui all'articolo 2, comma 3;	Si dichiara che il cofinanziamento è garantito da fondi del bilancio regionale

10. <b>Conti di tesoreria e conti correnti a cui trasferire le risorse;</b>	Capo 23 – Cap. 8208/C – c/c infruttifero presso la Banca d'Italia - IBAN IT83G 01000 04306 TU00 0002 9690
11. <b>Relazione dettagliata dell'intervento e studio di fattibilità/progetto esecutivo</b>	<i>ALLEGATO A</i>
12. <b>Coerenza con le finalità del FUNT di conto capitale,</b> desumibile chiaramente ed in maniera dettagliata dalla relazione dell'intervento, atta a specificare la tipologia di intervento proposto	<p><i>Selezionare una o più delle seguenti opzioni:</i></p> <p>X riconoscere il <b>ruolo strategico del turismo per lo sviluppo economico, la promozione e la valorizzazione dell'Italia</b> anche in chiave di sostenibilità delle strutture e delle proposte turistiche;</p> <p>X favorire il <b>miglioramento e l'ampliamento dell'offerta turistico-ricettiva</b>, anche attraverso il sostegno all'innovazione tecnologica ed organizzativa del settore favorendo l'integrazione della filiera;</p> <p>X <b>orientare le politiche finalizzate alla realizzazione di un turismo sostenibile sotto il profilo ambientale, economico e sociale</b>, nonché con interventi che abbiano tra gli obiettivi prioritari l'accessibilità;</p>
13. <b>Coerenza con i criteri di valutazione degli interventi</b> , di cui all'articolo 1, comma 8 del presente Avviso, desumibile chiaramente ed in maniera dettagliata dalla relazione dell'intervento, atta a specificare la tipologia di intervento proposto	<p><i>Selezionare una o più delle seguenti opzioni:</i></p> <p>X capacità di generare <b>ricadute economiche positive a beneficio del tessuto economico e sociale, sul territorio e sui territori limitrofi</b> e di incrementare l'occupazione giovanile;</p> <p>X <b>migliorare l'esperienza del visitatore</b> rispondendo al contempo a canoni di sostenibilità;</p> <p>X <b>valorizzazione dell'accessibilità turistica</b>, intesa quale fruizione dei luoghi di interesse turistico per le persone con disabilità;</p>

ATTIVITA'	CRONOPROGRAMMA DEI LAVORI																																																																																										
	Giorni																												Giorni																																																														
	Febbraio																												Marzo																																Aprile																														
	1	2	3	4	5	6	7	8	9	10	11	12	13	14	15	16	17	18	19	20	21	22	23	24	25	26	27	28	29	30	31	32	33	34	35	36	37	38	39	40	41	42	43	44	45	46	47	48	49	50	51	52	53	54	55	56	57	58	59	60	61	62	63	64	65	66	67	68	69	70	71	72	73	74	75	76	77	78	79	80	81	82	83	84	85	86	87	88	89	90	
Inizio Lavori 01 Febbraio 2025																																																																																											
Presidi e Opere per la Sicurezza																																																																																											
Realizzazione Segnaletica Percorso Via d'Acqua																																																																																											
Manutenzione Fontana "Lu Saracenu"																																																																																											
Manutenzione Fontana "Raffu"																																																																																											
Manutenzione Fontana San Mattè																																																																																											
Manutenzione Mulinu di Miezzu																																																																																											
Mautenzione Percorso e Staccionate																																																																																											
Impianti Illuminazione LED Solari																																																																																											
Acquisto Navette elettriche e realizzazione Base Stazionamento																																																																																											
Smontaggio cantiere																																																																																											

**Note: Tempo Tot. Previsto 90 giorni**

## ALLEGATO 2

### SCHEMA INTERVENTO

ai sensi dell'articolo 1, comma 4 dell'Avviso di manifestazione di interesse per la presentazione di richieste di contributo a valere sulle risorse del Fondo unico nazionale per il turismo di conto capitale, disponibili sul capitolo 7115 in conto residui di lettera f)

<p align="center"><b><u>PROPOSTA PROGETTUALE "DI RISERVA"</u></b>  a valere sulle risorse del Fondo unico nazionale per il turismo  di conto capitale disponibili sul capitolo 7115 in conto residui di lettera f)  (ai sensi dell'articolo 1, comma 4 dell'Avviso)</p>	
1. Denominazione dell'intervento;	Realizzazione Parco avventura ed area attrezzata
2. Soggetto beneficiario e soggetti attuatori;	Soggetto beneficiario: Regione Sicilia - Assessorato Turismo, Sport e Spettacolo  Soggetto attuatore: Comune di Roccapalumba (PA)
2. Descrizione sintetica dell'intervento e modalità previste per la sua attuazione;	Realizzazione di parco avventura ed area attrezzata; impianti ludico sportivi e turistici; segnaletica; percorsi acrobatici; dotazioni leggere di fruizione;
3. CUP assegnato all'intervento;	G77C25000000003
4. Costo e copertura finanziaria dell'intervento;	Funt: € 65.083  Regione Siciliana: € 134.917  Costo complessivo € 200.000
5. Localizzazione dell'intervento;	Comune di Comune di Comune di Roccapalumba (PA)
6. Risultati attesi;	Impatto alla crescita economica relativa al segmento; incremento filiera territoriale turismo sostenibile; miglioramento qualità offerta turistica esistente. Soluzioni ecocompatibili di fruizione beni naturalistici.
7. Target;	Turismo naturalistico ed esperienziale; slow tourism; escursionismo; sostenibilità ambientale. Active tourism.
8. Cronoprogramma;	ALLEGATO A)
9. Dichiarazione di intenti all'impegno di spesa sul	Si dichiara che il cofinanziamento è garantito da fondi del bilancio regionale

<b>cofinanziamento di cui all'articolo 2, comma 3;</b>	
<b>10. Conti di tesoreria e conti correnti a cui trasferire le risorse;</b>	Capo 23 – Cap. 8208/C – c/c infruttifero presso la Banca d'Italia - IBAN IT83G 01000 04306 TU00 0002 9690
<b>11. Relazione dettagliata dell'intervento e studio di fattibilità/progetto esecutivo</b>	<i>ALLEGATO A</i>
<b>12. Coerenza con le finalità del FUNT di conto capitale, desumibile chiaramente ed in maniera dettagliata dalla relazione dell'intervento, atta a specificare la tipologia di intervento proposto</b>	<p><i>Selezionare una o più delle seguenti opzioni:</i></p> <p><b>X riconoscere il ruolo strategico del turismo per lo sviluppo economico, la promozione e la valorizzazione dell'Italia</b> anche in chiave di sostenibilità delle strutture e delle proposte turistiche;</p> <p><b>X favorire il miglioramento e l'ampliamento dell'offerta turistico-ricettiva</b>, anche attraverso il sostegno all'innovazione tecnologica ed organizzativa del settore favorendo l'integrazione della filiera;</p> <p><b>X orientare le politiche finalizzate alla realizzazione di un turismo sostenibile sotto il profilo ambientale, economico e sociale</b>, nonché con interventi che abbiano tra gli obiettivi prioritari l'accessibilità;</p>
<b>13. Coerenza con i criteri di valutazione degli interventi, di cui all'articolo 1, comma 8 del presente Avviso, desumibile chiaramente ed in maniera dettagliata dalla relazione dell'intervento, atta a specificare la tipologia di intervento proposto</b>	<p><i>Selezionare una o più delle seguenti opzioni:</i></p> <p><b>X capacità di generare ricadute economiche positive a beneficio del tessuto economico e sociale, sul territorio e sui territori limitrofi</b> e di incrementare l'occupazione giovanile;</p> <p><b>X migliorare l'esperienza del visitatore</b> rispondendo al contempo a canoni di sostenibilità;</p> <p><b>X valorizzazione dell'accessibilità turistica</b>, intesa quale fruizione dei luoghi di interesse turistico per le persone con disabilità;</p>



## ALLEGATO 2

### SCHEMA INTERVENTO

ai sensi dell'articolo 1, comma 4 dell'Avviso di manifestazione di interesse per la presentazione di richieste di contributo a valere sulle risorse del Fondo unico nazionale per il turismo di conto capitale, disponibili sul capitolo 7115 in conto residui di lettera f)

<p align="center"><b><u>PROPOSTA PROGETTUALE "DI RISERVA"</u></b>  <i>a valere sulle risorse del Fondo unico nazionale per il turismo  di conto capitale disponibili sul capitolo 7115 in conto residui di lettera f)</i>  <i>(ai sensi dell'articolo 1, comma 4 dell'Avviso)</i></p>	
1. Denominazione dell'intervento;	Sentieristica locale e percorsi naturalistici
2. Soggetto beneficiario e soggetti attuatori;	Soggetto beneficiario: Regione Sicilia - Assessorato Turismo, Sport e Spettacolo  Soggetto attuatore. Comune di San Fratello (ME)
2. Descrizione sintetica dell'intervento e modalità previste per la sua attuazione;	Creazione di percorsi turistico naturalistici sostenibili – trekking, ippovie, Ricarica ebike; accordi tt.oo.
3. CUP assegnato all'intervento;	G77C25000010003
4. Costo e copertura finanziaria dell'intervento;	Funt: € 99.500  Regione Siciliana: € 99.500  Costo complessivo € 199.000
5. Localizzazione dell'intervento;	Comune di San Fratello (ME)
6. Risultati attesi;	Impatto alla crescita economica relativa al segmento; incremento filiera territoriale turismo sostenibile; miglioramento qualità offerta turistica esistente. Fruizione del patrimonio naturalistico locale.
7. Target;	Turismo naturalistico ed esperienziale; slow tourism; ippovie
8. Cronoprogramma;	<i>ALLEGATO A)</i>
9. Dichiarazione di intenti all'impegno di spesa sul cofinanziamento di cui all'articolo 2, comma 3;	Si dichiara che il cofinanziamento è garantito da fondi del bilancio regionale

10. <b>Conti di tesoreria e conti correnti a cui trasferire le risorse;</b>	Capo 23 – Cap. 8208/C – c/c infruttifero presso la Banca d'Italia - IBAN IT83G 01000 04306 TU00 0002 9690
11. <b>Relazione dettagliata dell'intervento e studio di fattibilità/progetto esecutivo</b>	<i>ALLEGATO A</i>
12. <b>Coerenza con le finalità del FUNT di conto capitale,</b> desumibile chiaramente ed in maniera dettagliata dalla relazione dell'intervento, atta a specificare la tipologia di intervento proposto	<p><i>Selezionare una o più delle seguenti opzioni:</i></p> <p>X riconoscere il <b>ruolo strategico del turismo per lo sviluppo economico, la promozione e la valorizzazione dell'Italia</b> anche in chiave di sostenibilità delle strutture e delle proposte turistiche;</p> <p>X favorire il <b>miglioramento e l'ampliamento dell'offerta turistico-ricettiva</b>, anche attraverso il sostegno all'innovazione tecnologica ed organizzativa del settore favorendo l'integrazione della filiera;</p> <p>X <b>orientare le politiche finalizzate alla realizzazione di un turismo sostenibile sotto il profilo ambientale, economico e sociale</b>, nonché con interventi che abbiano tra gli obiettivi prioritari l'accessibilità;</p>
13. <b>Coerenza con i criteri di valutazione degli interventi</b> , di cui all'articolo 1, comma 8 del presente Avviso, desumibile chiaramente ed in maniera dettagliata dalla relazione dell'intervento, atta a specificare la tipologia di intervento proposto	<p><i>Selezionare una o più delle seguenti opzioni:</i></p> <p>X capacità di generare <b>ricadute economiche positive a beneficio del tessuto economico e sociale, sul territorio e sui territori limitrofi</b> e di incrementare l'occupazione giovanile;</p> <p>X <b>migliorare l'esperienza del visitatore</b> rispondendo al contempo a canoni di sostenibilità;</p> <p>X <b>valorizzazione dell'accessibilità turistica</b>, intesa quale fruizione dei luoghi di interesse turistico per le persone con disabilità;</p>

## 11. TEMPI DI REALIZZAZIONE

Il tempo utile per effettuare tutti gli interventi necessari alla realizzazione dell'intervento è desumibile dal cronoprogramma di seguito riportato:

DESCRIZIONE DELLE PRINCIPALI FASI E LAVORAZIONI	PROGRAMMA TEMPORALE (IN SETTIMANE) - TEMPO TOTALE DI ESECUZIONE DEI SOLI LAVORI DECORRENTE DALLA CONSEGNA LAVORI = MAX 225 GG NATURALI E CONSECUTIVI									
	1	2	3	4	5	6	7	8	9	10
Approvazione progetto esecutivo										
Pubblicazione procedura evidenza pubblica per l'appalto dei lavori										
Consegna ed inizio dei lavori										
Allestimento e impianto cantiere generale										
Esecuzione 25% dei lavori d'appalto										
Esecuzione 50% dei lavori d'appalto										
Esecuzione 75% dei lavori d'appalto										
Esecuzione 100% dei lavori d'appalto										
Riconsegna delle aree di lavoro alla Stazione Appaltante = Fine Lavori										
Certificato regolare esecuzione										

## ALLEGATO 2

### SCHEMA INTERVENTO

ai sensi dell'articolo 1, comma 4 dell'Avviso di manifestazione di interesse per la presentazione di richieste di contributo a valere sulle risorse del Fondo unico nazionale per il turismo di conto capitale, disponibili sul capitolo 7115 in conto residui di lettera f)

<p align="center"><b><u>PROPOSTA PROGETTUALE “DI RISERVA”</u></b>  a valere sulle risorse del Fondo unico nazionale per il turismo  di conto capitale disponibili sul capitolo 7115 in conto residui di lettera f)  (ai sensi dell'articolo 1, comma 4 dell'Avviso)</p>	
1. Denominazione dell'intervento;	Riqualificazione Stretta di Longi
2. Soggetto beneficiario e soggetti attuatori;	Soggetto beneficiario: Regione Sicilia - Assessorato Turismo, Sport e Spettacolo  Soggetto attuatore. Comune di San Salvatore di Fitalia (ME)
2. Descrizione sintetica dell'intervento e modalità previste per la sua attuazione;	Creazione di un percorso turistico naturalistico sostenibile – dalla Stretta di Longi a San Salvatore di Fitalia. Ricarica ebike; installazione segnaletica.
3. CUP assegnato all'intervento;	G29E25000010003
4. Costo e copertura finanziaria dell'intervento;	Funt: 80.000  Regione Siciliana: 80.000  Costo complessivo € 160.000
5. Localizzazione dell'intervento;	Comune di San Salvatore di Fitalia (ME)
6. Risultati attesi;	Impatto alla crescita economica relativa al segmento; incremento filiera territoriale turismo sostenibile; miglioramento qualità offerta turistica esistente. Fruizione del patrimonio naturalistico locale. Fattoria didattica. Collaborazione tour operator locali.
7. Target;	Turismo naturalistico ed esperienziale; slow tourism; enogastronomia locale
8. Cronoprogramma;	ALLEGATO A)
9. Dichiarazione di intenti all'impegno di spesa sul	Si dichiara che il cofinanziamento è garantito da fondi del bilancio regionale

<b>cofinanziamento di cui all'articolo 2, comma 3;</b>	
<b>10. Conti di tesoreria e conti correnti a cui trasferire le risorse;</b>	Capo 23 – Cap. 8208/C – c/c infruttifero presso la Banca d'Italia - IBAN IT83G 01000 04306 TU00 0002 9690
<b>11. Relazione dettagliata dell'intervento e studio di fattibilità/progetto esecutivo</b>	<i>ALLEGATO A</i>
<b>12. Coerenza con le finalità del FUNT di conto capitale, desumibile chiaramente ed in maniera dettagliata dalla relazione dell'intervento, atta a specificare la tipologia di intervento proposto</b>	<p><i>Selezionare una o più delle seguenti opzioni:</i></p> <p><b>X riconoscere il ruolo strategico del turismo per lo sviluppo economico, la promozione e la valorizzazione dell'Italia</b> anche in chiave di sostenibilità delle strutture e delle proposte turistiche;</p> <p><b>X favorire il miglioramento e l'ampliamento dell'offerta turistico-ricettiva</b>, anche attraverso il sostegno all'innovazione tecnologica ed organizzativa del settore favorendo l'integrazione della filiera;</p> <p><b>X orientare le politiche finalizzate alla realizzazione di un turismo sostenibile sotto il profilo ambientale, economico e sociale</b>, nonché con interventi che abbiano tra gli obiettivi prioritari l'accessibilità;</p>
<b>13. Coerenza con i criteri di valutazione degli interventi, di cui all'articolo 1, comma 8 del presente Avviso, desumibile chiaramente ed in maniera dettagliata dalla relazione dell'intervento, atta a specificare la tipologia di intervento proposto</b>	<p><i>Selezionare una o più delle seguenti opzioni:</i></p> <p><b>X capacità di generare ricadute economiche positive a beneficio del tessuto economico e sociale, sul territorio e sui territori limitrofi</b> e di incrementare l'occupazione giovanile;</p> <p><b>X migliorare l'esperienza del visitatore</b> rispondendo al contempo a canoni di sostenibilità;</p> <p><b>X valorizzazione dell'accessibilità turistica</b>, intesa quale fruizione dei luoghi di interesse turistico per le persone con disabilità;</p>

### **Cronoprogramma e Piano Finanziario**

Il progetto sarà completato in 12 mesi con un budget di 190.000 €, interamente coperto dal bando. Le fasi del progetto sono descritte di seguito:

Fase	Attività	Durata
Fase 1	Studio di fattibilità e ambientale	1 mese
Fase 2	Progettazione dettagliata	1 mese
Fase 3	Installazione dei pannelli e sistemi di riscaldamento	4 mesi
Fase 4	Riqualificazione spazi supporto	3 mesi
Fase 5	Collaudo e promozione dell'impianto	1 mese

## ALLEGATO 2

### SCHEDA INTERVENTO

ai sensi dell'articolo 1, comma 4 dell'Avviso di manifestazione di interesse per la presentazione di richieste di contributo a valere sulle risorse del Fondo unico nazionale per il turismo di conto capitale, disponibili sul capitolo 7115 in conto residui di lettera f)

<p align="center"><b><u>PROPOSTA PROGETTUALE “DI RISERVA”</u></b>  <i>a valere sulle risorse del Fondo unico nazionale per il turismo  di conto capitale disponibili sul capitolo 7115 in conto residui di lettera f)</i>  <i>(ai sensi dell'articolo 1, comma 4 dell'Avviso)</i></p>	
1. Denominazione dell'intervento;	Itinerario del Gattopardo
2. Soggetto beneficiario e soggetti attuatori;	Soggetto beneficiario: Regione Sicilia - Assessorato Turismo, Sport e Spettacolo  Soggetto attuatore. Comune di Santa Margherita del Belice (AG)
2. Descrizione sintetica dell'intervento e modalità previste per la sua attuazione;	Creazione di percorsi turistico naturalistici sostenibili – trekking, cilcovie; Ricarica ebike; accordi tt.oo.
3. CUP assegnato all'intervento;	G57C25000030003
4. Costo e copertura finanziaria dell'intervento;	Funt: 92.500  Regione Siciliana: € 92.500  Costo complessivo € 185.000
5. Localizzazione dell'intervento;	Comune di Santa margherita Belice (AG)
6. Risultati attesi;	Impatto alla crescita economica relativa al segmento; incremento filiera territoriale turismo sostenibile; miglioramento qualità offerta turistica esistente. Fruizione del patrimonio naturalistico locale.
7. Target;	Turismo naturalistico ed esperienziale; slow tourism; ciclovie
8. Cronoprogramma;	ALLEGATO A)
9. Dichiarazione di intenti all'impegno di spesa sul	Si dichiara che il cofinanziamento è garantito da

<b>cofinanziamento di cui all'articolo 2, comma 3;</b>	fondi del bilancio regionale
<b>10. Conti di tesoreria e conti correnti a cui trasferire le risorse;</b>	Capo 23 – Cap. 8208/C – c/c infruttifero presso la Banca d'Italia - IBAN IT83G 01000 04306 TU00 0002 9690
<b>11. Relazione dettagliata dell'intervento e studio di fattibilità/progetto esecutivo</b>	<i>ALLEGATO A</i>
<b>12. Coerenza con le finalità del FUNT di conto capitale,</b> desumibile chiaramente ed in maniera dettagliata dalla relazione dell'intervento, atta a specificare la tipologia di intervento proposto	<p><i>Selezionare una o più delle seguenti opzioni:</i></p> <p>X riconoscere il <b>ruolo strategico del turismo per lo sviluppo economico, la promozione e la valorizzazione dell'Italia</b> anche in chiave di sostenibilità delle strutture e delle proposte turistiche;</p> <p>X favorire il <b>miglioramento e l'ampliamento dell'offerta turistico-ricettiva</b>, anche attraverso il sostegno all'innovazione tecnologica ed organizzativa del settore favorendo l'integrazione della filiera;</p> <p>X <b>orientare le politiche finalizzate alla realizzazione di un turismo sostenibile sotto il profilo ambientale, economico e sociale</b>, nonché con interventi che abbiano tra gli obiettivi prioritari l'accessibilità;</p>
<b>13. Coerenza con i criteri di valutazione degli interventi,</b> di cui all'articolo 1, comma 8 del presente Avviso, desumibile chiaramente ed in maniera dettagliata dalla relazione dell'intervento, atta a specificare la tipologia di intervento proposto	<p><i>Selezionare una o più delle seguenti opzioni:</i></p> <p>X capacità di generare <b>ricadute economiche positive a beneficio del tessuto economico e sociale, sul territorio e sui territori limitrofi</b> e di incrementare l'occupazione giovanile;</p> <p>X <b>migliorare l'esperienza del visitatore</b> rispondendo al contempo a canoni di sostenibilità;</p> <p>X <b>valorizzazione dell'accessibilità turistica</b>, intesa quale fruizione dei luoghi di interesse turistico per le persone con disabilità;</p>



	mese 1	mese 2	mese 3	mese 4	mese 5	mese 6	mese 7	mese 8	mese 9	mese 10	mese 11	mese 12
avvio attività												
forniture varie												
sistemazione villa comunale												
servizi grafici e informatici												
chiusura lavori e rendicontazione												

Firmato digitalmente da

**AURELIO  
LOVOY**

C = IT  
Data e ora della  
firma: 02/11/2024  
19:12:28

02/11/2024

Santa Margherita di Belice

## ALLEGATO 2

### SCHEMA INTERVENTO

ai sensi dell'articolo 1, comma 4 dell'Avviso di manifestazione di interesse per la presentazione di richieste di contributo a valere sulle risorse del Fondo unico nazionale per il turismo di conto capitale, disponibili sul capitolo 7115 in conto residui di lettera f)

<p align="center"><b><u>PROPOSTA PROGETTUALE "DI RISERVA"</u></b>  <i>a valere sulle risorse del Fondo unico nazionale per il turismo  di conto capitale disponibili sul capitolo 7115 in conto residui di lettera f)  (ai sensi dell'articolo 1, comma 4 dell'Avviso)</i></p>	
1. Denominazione dell'intervento;	Etna on slow step – Etna a passo lento
2. Soggetto beneficiario e soggetti attuatori;	Soggetto beneficiario: Regione Sicilia - Assessorato Turismo, Sport e Spettacolo  Soggetto attuatore. Comune di Sant'Alfio (CT)
2. Descrizione sintetica dell'intervento e modalità previste per la sua attuazione;	Promozione territoriale attraverso di infopoint digitali, laboratori di educazione ambientale, percorsi pittorici botanici; escursionismo ed abbattimento barriere architettoniche.
3. CUP assegnato all'intervento;	G17C25000000003
4. Costo e copertura finanziaria dell'intervento;	Funt: 60.000  Regione Siciliana: 60.000  Costo complessivo € 120.000
5. Localizzazione dell'intervento;	Comune di Sant'Alfio (CT)
6. Risultati attesi;	Impatto alla crescita economica relativa al segmento; incremento filiera territoriale turismo sostenibile; miglioramento qualità offerta turistica esistente. Abbattimento barriere architettoniche
7. Target;	Turismo naturalistico ed esperienziale; slow tourism; diversamente abili
8. Cronoprogramma;	<i>ALLEGATO A)</i>
9. Dichiarazione di intenti all'impegno di spesa sul cofinanziamento di cui all'articolo 2, comma 3;	Si dichiara che il cofinanziamento è garantito da fondi del bilancio regionale

10. <b>Conti di tesoreria e conti correnti a cui trasferire le risorse;</b>	Capo 23 – Cap. 8208/C – c/c infruttifero presso la Banca d'Italia - IBAN IT83G 01000 04306 TU00 0002 9690
11. <b>Relazione dettagliata dell'intervento e studio di fattibilità/progetto esecutivo</b>	<i>ALLEGATO A</i>
12. <b>Coerenza con le finalità del FUNT di conto capitale,</b> desumibile chiaramente ed in maniera dettagliata dalla relazione dell'intervento, atta a specificare la tipologia di intervento proposto	<p><i>Selezionare una o più delle seguenti opzioni:</i></p> <p>X riconoscere il <b>ruolo strategico del turismo per lo sviluppo economico, la promozione e la valorizzazione dell'Italia</b> anche in chiave di sostenibilità delle strutture e delle proposte turistiche;</p> <p>X favorire il <b>miglioramento e l'ampliamento dell'offerta turistico-ricettiva</b>, anche attraverso il sostegno all'innovazione tecnologica ed organizzativa del settore favorendo l'integrazione della filiera;</p> <p>X <b>orientare le politiche finalizzate alla realizzazione di un turismo sostenibile sotto il profilo ambientale, economico e sociale</b>, nonché con interventi che abbiano tra gli obiettivi prioritari l'accessibilità;</p>
13. <b>Coerenza con i criteri di valutazione degli interventi</b> , di cui all'articolo 1, comma 8 del presente Avviso, desumibile chiaramente ed in maniera dettagliata dalla relazione dell'intervento, atta a specificare la tipologia di intervento proposto	<p><i>Selezionare una o più delle seguenti opzioni:</i></p> <p>X capacità di generare <b>ricadute economiche positive a beneficio del tessuto economico e sociale, sul territorio e sui territori limitrofi</b> e di incrementare l'occupazione giovanile;</p> <p>X <b>migliorare l'esperienza del visitatore</b> rispondendo al contempo a canoni di sostenibilità;</p> <p>X <b>valorizzazione dell'accessibilità turistica</b>, intesa quale fruizione dei luoghi di interesse turistico per le persone con disabilità;</p>



# COMUNE DI SANT'ALFIO

CITTA' METROPOLITANA DI CATANIA

Via Vitt. Emanuele, 4  
95010 Sant'Alfio

Tel. 095.968017  
Fax 095.7824149

Cod. Fisc./Part. IVA: 00230090870  
[www.comune.sant-alfio.ct.it](http://www.comune.sant-alfio.ct.it)

## CRONOPROGRAMMA

### "Etna a passo lento"

PERIODO/TIPOLOGIA INTERVENTO	G E N N A I O	F E B B R A I O	M A R Z O	A P R I L E	M A G G I O	G I U G N O	L U G L I O	A G O S T O	S E T T E M B R E	O T T O B R E	N O V E M B R E	D I C E M B R E
GRADUATORIA	X	X										
REALIZZAZIONE ATTI PROPEDEUTICI			X	X								
AFFIDAMENTO LAVORI					X							
ESECUZIONE LAVORI						X	X	X	X	X		
CONSEGNA LAVORI											X	
INAUGURAZIONE												X

\* Le attività progettuali saranno avviate entro un mese dalla notifica del finanziamento e verranno ultimate entro 12 mesi successivi dallo stesso, così come indicato nell'avviso n.3140/DG dell'ASSESSORATO DEL TURISMO, DELLO SPORT E DELLO SPETTACOLO- DIPARTIMENTO DEL TURISMO, DELLO SPORT E SPETTACOLO.

Sant'Alfio 30 ottobre 2024

Il Sindaco  
Dott. Alfio La Spina





## ALLEGATO 1

### SCHEMA INTERVENTO

ai sensi dell'articolo 1, comma 1 dell'Avviso di manifestazione di interesse per la presentazione di richieste di contributo a valere sulle risorse del Fondo unico nazionale per il turismo di conto capitale, disponibili sul capitolo 7115 in conto residui di lettera f)

<p align="center"><b><u>PROPOSTA PROGETTUALE</u></b>  <i>a valere sulle risorse del Fondo unico nazionale per il turismo  di conto capitale disponibili sul capitolo 7115 in conto residui di lettera f)  (ai sensi dell'articolo 1, comma 1 dell'Avviso)</i></p>	
1. Denominazione dell'intervento;	Promozione del turismo outdoor nel Comune di Champorcher attraverso la realizzazione di una via ferrata in Loc. Echelly e di un parco sportivo turistico con strutture amovibili in Loc. Chateau-Chardonney
2. Soggetto beneficiario e soggetti attuatori;	Comune di Champorcher Fraz. Castello, 1 11020 Champorcher (AO)
2. Descrizione sintetica dell'intervento e modalità previste per la sua attuazione;	<p>Il progetto si propone di realizzare iniziative per promuovere e valorizzare il turismo outdoor nella valle di Champorcher, in linea con gli obiettivi del masterplan di destinazione turistica approvato con deliberazione di Consiglio Comunale n. 4 del 25.03.2025, al fine di incrementare l'attrattività dei luoghi e mettere a disposizione di diversi target i utenti, dalle famiglie ai più esperti, strutture che favoriscano l'accesso alla montagna e alle attività all'aria aperta. Le iniziative riguarderanno nello specifico:</p> <ol style="list-style-type: none"> <li>1. L'implementazione di una via ferrata in Loc. Echelly, dove sono già presenti diverse vie di arrampicata su roccia, di difficoltà intermedia, e realizzata in due percorsi distinti. Il primo, ad anello, si sviluppa su un tratto di 50 m ed è adatto a principianti e bambini, con ritorno alla base di partenza attraverso un breve tratto di sentiero in discesa. Il secondo, per utenti più esperti, si sviluppa su una lunghezza di 120 m sulla parete rocciosa sino alla sommità e che con breve raccordo, si collega al sentiero comunale tra Echelly e Grand Rosier. A completamento delle due vie, si prevede anche la realizzazione di percorsi attrezzati per l'avvicinamento alla pratica</li> </ol>



	<p>dell'arrampicata per principianti e bambini in età scolare. La messa a norma degli attuali percorsi di arrampicata di livello medio alto fruibili nei mesi estivi, completerebbe a tutto tondo l'allestimento del sito dedicato a questo tipo di attività sportive. Le guide alpine locali avrebbero così a disposizione strutture adatte per le attività con i clienti e potrebbero occuparsi della manutenzione del sito.</p> <p>2. La realizzazione di un parco sportivo per bambini, ragazzi e famiglie di avvicinamento alla disciplina multisport del pump track, attraverso l'installazione di strutture amovibili sul sedime della pista da fondo Moulin, sita tra Chateau e Chardonney. Tale intervento consentirebbe quindi la fruizione della pista da fondo anche nei mesi estivi, valorizzando l'area come parco sportivo con percorsi di skill ramps e pump track fruibili con bici e pattini in linea. Le pump track potranno essere utilizzati anche per l'allenamento presciistico degli atleti dello sci di fondo.</p>
3. <b>CUP assegnato all'intervento;</b>	<b>F35J25000020005</b>
4. <b>Costo e copertura finanziaria dell'intervento;</b>	<p>€ 300.550,52 di cui:</p> <p>€ 150.275,26 (cofinanziamento dell'ente)</p> <p>€ 150.275,26 (finanziamento richiesto al FUNT)</p> <p>50 % del finanziamento FUNT richiesto sul totale dell'investimento</p>
5. <b>Localizzazione dell'intervento;</b>	<p>Comune di Champorcher</p> <p>Loc. Echelly (ferrata) e Loc. Chardonney-Chateau (parco sportivo)</p>
6. <b>Risultati attesi;</b>	<ul style="list-style-type: none"> <li>- Diversificare e destagionalizzare il turismo</li> <li>- Valorizzare e riqualificare il patrimonio naturale</li> <li>- Ampliare il numero di turisti e appassionati delle attività outdoor in montagna</li> <li>- Incrementare l'offerta turistica locale e di conseguenza valorizzare la filiera turistico-ricettiva</li> </ul>
7. <b>Target;</b>	Il progetto riguarderà tutte le possibili categorie di utenti, dagli adulti ai bambini, che potranno avvicinarsi alla montagna e dedicarsi a progetti di miglioramento dell'attività motoria.
8. <b>Cronoprogramma;</b>	I tempi di realizzazione degli interventi sono stimati in 11-12 mesi, come da cronoprogramma allegato.
9. <b>Dichiarazione di intenti all'impegno di spesa sul</b>	Come indicato nella deliberazione della Giunta Comunale n. 63 del 29.08.2025, l'Amministrazione comunale si impegna sin d'ora a cofinanziare il 50% dell'importo complessivo dell'intervento in caso di

<b>cofinanziamento di cui all'articolo 2, comma 3;</b>	approvazione della candidatura in oggetto, e, in caso di ammissione al finanziamento, a predisporre l'atto giuridicamente vincolante relativo al cofinanziamento, che, come previsto dall'art. 1, comma 3 del predetto avviso pubblico, dovrà essere trasmesso prima dell'adozione del decreto di concessione/assegnazione delle risorse.
<b>10. Conti di tesoreria e conti correnti a cui trasferire le risorse;</b>	CASSA CENTRALE BANCA – CREDITO COOPERATIVO ITALIANO S.p.a. IBAN IT 30 S 03599 01800 000000159026 Codice BIC/SWIFT: CCRTIT2TXXX
<b>11. Relazione dettagliata dell'intervento e studio di fattibilità/progetto esecutivo</b>	La relazione descrittiva generale dell'intervento è allegata alla presente scheda. La relazione di dettaglio degli interventi è inclusa tra gli elaborati dello studio di fattibilità, anch'esso allegato alla presente scheda
<b>12. Coerenza con le finalità del FUNT di conto capitale,</b> desumibile chiaramente ed in maniera dettagliata dalla relazione dell'intervento, atta a specificare la tipologia di intervento proposto	<p><i>Selezionare una o più delle seguenti opzioni:</i></p> <ul style="list-style-type: none"> <li><input checked="" type="checkbox"/> <b>riconoscere il ruolo strategico del turismo per lo sviluppo economico, la promozione e la valorizzazione dell'Italia</b> anche in chiave di sostenibilità delle strutture e delle proposte turistiche;</li> <li><input type="checkbox"/> <b>promuovere e valorizzare, sul mercato locale, nazionale ed estero, l'immagine unitaria del sistema turistico italiano</b> e di ciascuna delle sue parti;</li> <li><input type="checkbox"/> <b>favorire il miglioramento e l'ampliamento dell'offerta turistico-ricettiva</b>, anche attraverso il sostegno all'innovazione tecnologica ed organizzativa del settore favorendo l'integrazione della filiera;</li> <li><input type="checkbox"/> <b>favorire il rafforzamento strutturale del sistema di offerta turistica</b> anche attraverso azioni di formazione e qualificazione professionale degli operatori, dei servizi e delle strutture;</li> <li><input type="checkbox"/> <b>orientare le politiche finalizzate alla realizzazione di un turismo sostenibile sotto il profilo ambientale, economico e sociale</b>, nonché con interventi che abbiano tra gli obiettivi prioritari l'accessibilità;</li> <li><input checked="" type="checkbox"/> <b>dare adeguata visibilità alle azioni di promozione dei territori poste in essere dal Ministero del turismo</b>, in chiave di</li> </ul>



	delocalizzazione e destagionalizzazione dei flussi turistici.
<p>13. <b>Coerenza con i criteri di valutazione degli interventi</b>, di cui all'articolo 1, comma 8 del presente Avviso, desumibile chiaramente ed in maniera dettagliata dalla relazione dell'intervento, atta a specificare la tipologia di intervento proposto</p>	<p><i>Selezionare una o più delle seguenti opzioni:</i></p> <ul style="list-style-type: none"> <li>■ <b>capacità di promuovere la diversificazione e la destagionalizzazione dell'offerta turistica;</b></li> <li>■ <b>capacità di generare ricadute economiche positive a beneficio del tessuto economico e sociale, sul territorio e sui territori limitrofi</b> e di incrementare l'occupazione giovanile;</li> <li>■ <b>migliorare l'esperienza del visitatore</b> rispondendo al contempo a canoni di sostenibilità;</li> <li><input type="checkbox"/> <b>valorizzazione dell'accessibilità turistica</b>, intesa quale fruizione dei luoghi di interesse turistico per le persone con disabilità;</li> <li><input type="checkbox"/> valorizzazione della <b>parità di genere</b>;</li> <li><input type="checkbox"/> <b>trasformazione digitale delle destinazioni</b> attraverso anche la valorizzazione delle iniziative turistiche ad alto contenuto innovativo e tecnologico, volte ad incrementare lo Smart-Tourism o il turismo 4.0 inteso quale forma di turismo intelligente, modellato dalle nuove tecnologie per prenotazioni, trasporti, alloggi, visite guidate.</li> </ul>

Promozione del turismo outdoor nel Comune di Champorcher attraverso la realizzazione di una via ferrata in Loc. Echelly e di un parco sportivo turistico con strutture amovibili in Loc. Chateau-Chardonney

CRONOPROGRAMMA

ID		Nome attività	Durata	Inizio	Fine	18 ago	08 set	29 set	20 ott	10 nov	01 dic	22 dic	12 gen	02 feb	23 feb	16 mar	06 apr	27 apr	18 ma	08 giu	29 giu	20 lug	10 ago	31 ago	21 s				
						G	V	S	D	L	M	M	G	V	S	D	L	M	M	G	V	S	D	L	M	M	G	V	S
1																													
2																													
3		Redazione del progetto di fattibilità	10 g	gio 28/08/25	mer 10/09/25																								
4		Approvazione progetto e reperimento finanziamenti	30 g	gio 11/09/25	mer 22/10/25																								
5		Affidamento progettazione esecutiva	30 g	gio 23/10/25	mer 03/12/25																								
6		Redazione progetto esecutivo	30 g	gio 04/12/25	mer 14/01/26																								
7		Esecuzione procedure per gara d'appalto	30 g	gio 15/01/26	mer 25/02/26																								
8		Aggiudicazione provvisoria, verifica requisiti ed aggiudicazione definitiva	30 g	gio 26/02/26	mer 08/04/26																								
9		Consegna lavori ed esecuzione opere	90 g	gio 09/04/26	mer 12/08/26																								
10		Collaudi, CRE	30 g	gio 13/08/26	mer 23/09/26																								

Progetto: 2025 08 28 Champorcher P

Attività

Divisione

Avanzamento

Cardine

Riepilogo

Riepilogo progetto

Attività esterne

Cardine esterno

Scadenza

Pagina 1